



กฎกระทรวง

ให้ใช้บังคับผังเมืองรวมจังหวัดพระนครศรีอยุธยา

พ.ศ. ๒๕๖๐

อาศัยอำนาจตามความในมาตรา ๕ แห่งพระราชบัญญัติการผังเมือง พ.ศ. ๒๕๑๘ และ มาตรา ๒๖ วรรคหนึ่ง แห่งพระราชบัญญัติการผังเมือง พ.ศ. ๒๕๑๘ ซึ่งแก้ไขเพิ่มเติมโดย พระราชบัญญัติการผังเมือง (ฉบับที่ ๔) พ.ศ. ๒๕๕๘ รัฐมนตรีว่าการกระทรวงมหาดไทยออกกฎกระทรวงไว้ ดังต่อไปนี้

ข้อ ๑ ให้ใช้บังคับผังเมืองรวม ในท้องที่จังหวัดพระนครศรีอยุธยา ภายในแนวเขต ตามแผนที่ท้ายกฎกระทรวงนี้ เว้นแต่พื้นที่ที่อยู่ในแนวเขตดังต่อไปนี้ ให้ใช้ประโยชน์ตามวัตถุประสงค์ ของที่ดินนั้น ๆ ตามที่มีกฎหมาย กฎ ระเบียบ ข้อบังคับ หรือประกาศที่เกี่ยวข้องกำหนดไว้ โดยไม่อยู่ในบังคับการใช้ประโยชน์ที่ดินที่กำหนดในกฎกระทรวงนี้

(๑) เขตพระราชฐาน

(๒) พื้นที่ที่ได้ใช้หรือสงวนไว้เพื่อประโยชน์ในราชการทหาร

(๓) เขตพัฒนาเศรษฐกิจพิเศษที่จัดตั้งขึ้นตามกฎหมาย

(๔) ท้องที่ที่มีการประกาศใช้บังคับกฎกระทรวงให้ใช้บังคับผังเมืองรวมเมืองหรือผังเมืองรวมชุมชน

(๕) ที่ดินในเขตปฏิรูปที่ดิน เฉพาะที่ดินที่เป็นของรัฐหรือที่รัฐจัดซื้อหรือเวนคืนจากเจ้าของที่ดิน

เพื่อใช้ประโยชน์ในการปฏิรูปที่ดิน

ข้อ ๒ การวางและจัดทำผังเมืองรวมตามกฎกระทรวงนี้ มีวัตถุประสงค์เพื่อใช้เป็นแนวทาง ในการพัฒนา และการดำรงรักษาเมืองและบริเวณที่เกี่ยวข้องหรือชนบท ในด้านการใช้ประโยชน์ ในทรัพย์สิน การคมนาคมและการขนส่ง การสาธารณสุขปโภค บริการสาธารณะ และสภาพแวดล้อม ในบริเวณแนวเขตตามข้อ ๑ ให้สอดคล้องกับการพัฒนาระบบเศรษฐกิจและสังคมของประเทศ ตามแผนพัฒนาเศรษฐกิจและสังคมแห่งชาติ

ข้อ ๓ ผังเมืองรวมตามกฎหมายกระทรวงนี้ มีนโยบายและมาตรการเพื่อจัดระบบการใช้ประโยชน์ที่ดิน โครงสร้างพื้นฐานและบริการสาธารณะให้มีประสิทธิภาพ สามารถรองรับและสอดคล้องกับการขยายตัวของชุมชนในอนาคต รวมทั้งส่งเสริมและพัฒนาเศรษฐกิจ โดยมีสาระสำคัญดังต่อไปนี้

(๑) ส่งเสริมและพัฒนาด้านเศรษฐกิจและสังคม โครงสร้างพื้นฐาน การสาธารณสุขูปโภคและสาธารณูปการ ให้เพียงพอและได้มาตรฐาน

(๒) ส่งเสริมและพัฒนาการใช้ประโยชน์ที่ดินให้สอดคล้องกับทรัพยากรธรรมชาติที่มีอยู่ในพื้นที่ เพื่อการพัฒนาอย่างยั่งยืน

(๓) ส่งเสริมและพัฒนาด้านที่อยู่อาศัยให้สอดคล้องกับการขยายตัวของชุมชน

(๔) ดำรงรักษาพื้นที่เกษตรกรรมเพื่อเป็นแหล่งผลิตอาหารปลอดภัยและมีคุณภาพ

(๕) ส่งเสริมและพัฒนาพื้นที่เพื่อรองรับการขยายตัวด้านอุตสาหกรรมที่เกี่ยวข้องเนื่องจากการเกษตร อุตสาหกรรมที่ใช้เทคโนโลยีสะอาด และอุตสาหกรรมในครัวเรือน

(๖) ส่งเสริมความเป็นเอกลักษณ์ทางด้านศิลปวัฒนธรรมของกรุงศรีอยุธยาและของชาติ โดยการอนุรักษ์และฟื้นฟูโบราณสถาน โบราณวัตถุที่มีคุณค่าทางศิลปกรรม สถาปัตยกรรม ประวัติศาสตร์ โบราณคดี และรักษาวินัยชุมชนที่เป็นเอกลักษณ์ของท้องถิ่น

(๗) ส่งเสริมและพัฒนาการท่องเที่ยวทางวัฒนธรรมและการท่องเที่ยวทางธรรมชาติ ให้มีการพัฒนาอย่างสมดุลและสอดคล้องกับสภาพแวดล้อมของจังหวัด

(๘) กำหนดแนวทางในการอนุรักษ์ทรัพยากรธรรมชาติและสิ่งแวดล้อม การบรรเทาและป้องกันปัญหาจากภัยพิบัติและพื้นที่เสี่ยงภัย

ข้อ ๔ การใช้ประโยชน์ที่ดินภายในเขตผังเมืองรวม ให้เป็นไปตามแผนผังกำหนดการใช้ประโยชน์ที่ดินตามที่ได้จำแนกประเภท และรายการประกอบแผนผังทำยกฎกระทรวงนี้

ข้อ ๕ การใช้ประโยชน์ที่ดินตามแผนผังกำหนดการใช้ประโยชน์ที่ดินตามที่ได้จำแนกประเภททำยกฎกระทรวงนี้ ให้เป็นไปดังต่อไปนี้

(๑) ที่ดินในบริเวณหมายเลข ๑.๑ ถึงหมายเลข ๑.๒๐ ที่กำหนดไว้เป็นสีชมพู ให้เป็นที่ดินประเภทชุมชน

(๒) ที่ดินในบริเวณหมายเลข ๒.๑ ถึงหมายเลข ๒.๑๐ ที่กำหนดไว้เป็นสีม่วง ให้เป็นที่ดินประเภทอุตสาหกรรมและคลังสินค้า

(๓) ที่ดินในบริเวณหมายเลข ๓.๑ ถึงหมายเลข ๓.๒๖ ที่กำหนดไว้เป็นสีเขียว ให้เป็นที่ดินประเภทชนบทและเกษตรกรรม

(๔) ที่ดินในบริเวณหมายเลข ๔.๑ ถึงหมายเลข ๔.๔ ที่กำหนดไว้เป็นสีขาวมีกรอบและเส้นทแยงสีเขียว ให้เป็นที่ดินประเภทอนุรักษ์ชนบทและเกษตรกรรม

(๕) ที่ดินในบริเวณหมายเลข ๕.๑ ถึงหมายเลข ๕.๕ ที่กำหนดไว้เป็นสีเขียวอ่อน ให้เป็นที่ดินประเภทที่โล่งเพื่อนันทนาการและการรักษาคุณภาพสิ่งแวดล้อม

ข้อ ๖ ที่ดินประเภทชุมชน ให้ใช้ประโยชน์ที่ดินเพื่อการอยู่อาศัย พาณิชยกรรม สถาบันการศึกษา สถาบันศาสนา สถาบันราชการ การสาธารณสุขโรคและสาธารณสุขการ

ที่ดินในบริเวณหมายเลข ๑.๕ หมายเลข ๑.๖ หมายเลข ๑.๗ หมายเลข ๑.๑๐ หมายเลข ๑.๑๑ หมายเลข ๑.๑๕ หมายเลข ๑.๑๖ และหมายเลข ๑.๒๐ ห้ามใช้ประโยชน์ที่ดินเพื่อกิจการตามที่กำหนดดังต่อไปนี้

(๑) โรงงานตามกฎหมายว่าด้วยโรงงานตามประเภท ชนิด และจำพวกท้ายกฎกระทรวงนี้

(๒) คลังน้ำมัน สถานที่เก็บรักษาน้ำมัน ลักษณะที่สาม สถานีบริการน้ำมันประเภท ก สถานีบริการน้ำมันประเภท ข สถานีบริการน้ำมันประเภท ค ลักษณะที่สอง และสถานีบริการน้ำมันประเภท จ ลักษณะที่สอง สถานีบริการน้ำมันประเภท ฉ ตามกฎหมายว่าด้วยการควบคุมน้ำมันเชื้อเพลิงเพื่อการจำหน่าย เว้นแต่สถานีบริการน้ำมันประเภท ก สถานีบริการน้ำมันประเภท ข สถานีบริการน้ำมันประเภท ค ลักษณะที่สอง และสถานีบริการน้ำมันประเภท จ ลักษณะที่สอง ที่ตั้งอยู่ริมถนนสาธารณะที่มีขนาดเขตทางไม่น้อยกว่า ๑๖ เมตร

(๓) คลังก๊าซปิโตรเลียมเหลว สถานที่บรรจุก๊าซปิโตรเลียมเหลวประเภทโรงบรรจุ สถานที่บรรจุก๊าซปิโตรเลียมเหลวประเภทห้องบรรจุ สถานที่เก็บรักษาก๊าซปิโตรเลียมเหลวประเภทโรงเก็บ และสถานีบริการก๊าซปิโตรเลียมเหลว ตามกฎหมายว่าด้วยการควบคุมน้ำมันเชื้อเพลิง เว้นแต่สถานีบริการก๊าซปิโตรเลียมเหลวที่ตั้งอยู่ริมถนนสาธารณะที่มีขนาดเขตทางไม่น้อยกว่า ๑๖ เมตร ร้านจำหน่ายก๊าซ สถานที่ใช้ก๊าซ และสถานที่จำหน่ายอาหารที่ใช้ก๊าซ

(๔) เลี้ยงม้า โค กระบือ สุกร แพะ แกะ ห่าน เป็ด ไก่ ฝูง จระเข้ หรือสัตว์ป่า ตามกฎหมายว่าด้วยการสงวนและคุ้มครองสัตว์ป่า เพื่อการค้า

(๕) โรงแรมประเภท ๓ และโรงแรมประเภท ๔ ตามกฎหมายว่าด้วยโรงแรม เว้นแต่ที่ตั้งอยู่ริมถนนสาธารณะที่มีขนาดเขตทางไม่น้อยกว่า ๓๐ เมตร

(๖) สุสานและฌาปนสถานตามกฎหมายว่าด้วยสุสานและฌาปนสถาน เว้นแต่เป็นการดำเนินการขององค์การทางศาสนา

(๗) จัดสรรที่ดินเพื่อประกอบอุตสาหกรรม

(๘) สถานสงเคราะห์หรือรับเลี้ยงสัตว์

(๙) โรงฆ่าสัตว์หรือโรงพักสัตว์

(๑๐) ไซโลเก็บผลิตผลทางการเกษตร เว้นแต่ที่ตั้งอยู่ริมแม่น้ำเจ้าพระยา แม่น้ำป่าสัก แม่น้ำลพบุรี หรือที่ตั้งอยู่ริมถนนสาธารณะที่มีขนาดเขตทางไม่น้อยกว่า ๓๐ เมตร และมีระยะห่างจากเขตทางไม่น้อยกว่า ๒๕ เมตร

(๑๑) กำจัดมูลฝอยหรือสิ่งปฏิกูล เว้นแต่เป็นกิจการที่อยู่ภายใต้การควบคุมดูแลหรือได้รับอนุญาตให้ดำเนินการจากองค์กรปกครองส่วนท้องถิ่น

(๑๒) ซ้ำขายหรือเก็บเศษวัสดุที่มีพื้นที่ประกอบการเกิน ๘๐๐ ตารางเมตร เว้นแต่เป็นกิจการที่ตั้งอยู่ริมถนนสาธารณะที่มีขนาดเขตทางไม่น้อยกว่า ๓๐ เมตร และมีระยะห่างจากเขตทางไม่น้อยกว่า ๕๐ เมตร

การใช้ประโยชน์ที่ดินประเภทนี้ ในบริเวณหมายเลข ๑.๕ หมายเลข ๑.๖ หมายเลข ๑.๗ หมายเลข ๑.๑๐ หมายเลข ๑.๑๑ หมายเลข ๑.๑๕ หมายเลข ๑.๑๖ และหมายเลข ๑.๒๐ ให้เป็นไปดังต่อไปนี้

(๑) การใช้ประโยชน์ที่ดินริมทางหลวงแผ่นดินหมายเลข ๑ (ถนนพหลโยธิน) ทางหลวงแผ่นดินหมายเลข ๓๒ ทางหลวงแผ่นดินหมายเลข ๓๓ ทางหลวงแผ่นดินหมายเลข ๓๐๙ ทางหลวงแผ่นดินหมายเลข ๓๔๗ ทางหลวงแผ่นดินหมายเลข ๓๕๒ และทางหลวงชนบท อย. ๒๐๐๘ ให้มีที่ว่างตามแนวนานริมเขตทางไม่น้อยกว่า ๑๕ เมตร

การใช้ประโยชน์ที่ดินริมทางหลวงแผ่นดินหมายเลข ๓๐๒๒ ทางหลวงแผ่นดินหมายเลข ๓๐๒๓ ทางหลวงแผ่นดินหมายเลข ๓๐๓๔ ทางหลวงแผ่นดินหมายเลข ๓๐๕๓ ทางหลวงแผ่นดินหมายเลข ๓๐๕๖ ทางหลวงแผ่นดินหมายเลข ๓๐๕๘ ทางหลวงแผ่นดินหมายเลข ๓๐๕๙ ทางหลวงแผ่นดินหมายเลข ๓๐๖๑ ทางหลวงแผ่นดินหมายเลข ๓๐๖๓ ทางหลวงแผ่นดินหมายเลข ๓๒๖๓ ทางหลวงแผ่นดินหมายเลข ๓๔๖๗ ทางหลวงแผ่นดินหมายเลข ๓๔๖๙ ทางหลวงแผ่นดินหมายเลข ๓๔๗๐ และทางหลวงแผ่นดินหมายเลข ๓๔๗๗ ให้มีที่ว่างตามแนวนานริมเขตทางไม่น้อยกว่า ๑๐ เมตร

(๒) การใช้ประโยชน์ที่ดินประเภทโรงแรม อาคารชุด อาคารอยู่อาศัยรวม หอพัก และไซโลเก็บผลิตผลทางการเกษตร ให้มีระยะห่างตามแนวนานริมฝั่งตามสภาพธรรมชาติของแม่น้ำเจ้าพระยา แม่น้ำป่าสัก และแม่น้ำลพบุรี ไม่น้อยกว่า ๒๕ เมตร เว้นแต่เป็นการก่อสร้างเพื่อการคมนาคมทางน้ำหรือการสาธารณสุขโรค

ที่ดินริมฝั่งแม่น้ำเจ้าพระยา แม่น้ำป่าสัก และแม่น้ำลพบุรี ให้มีระยะห่างตามแนวนานริมฝั่งตามสภาพธรรมชาติของแม่น้ำไม่น้อยกว่า ๖ เมตร และที่ดินริมฝั่งลำคลองหรือแหล่งน้ำสาธารณะอื่น ให้มีระยะห่างตามแนวนานริมฝั่งตามสภาพธรรมชาติของลำคลองหรือแหล่งน้ำสาธารณะไม่น้อยกว่า ๓ เมตร เว้นแต่เป็นการก่อสร้างเพื่อการคมนาคมทางน้ำหรือสาธารณูปโภค

ที่ดินในบริเวณหมายเลข ๑.๑๓ หมายเลข ๑.๑๗ และหมายเลข ๑.๑๘ ห้ามใช้ประโยชน์ที่ดินเพื่อกิจการตามที่กำหนด ดังต่อไปนี้

(๑) โรงงานตามกฎหมายว่าด้วยโรงงานตามประเภท ชนิด และจำพวกท้ายกฎกระทรวงนี้

(๒) คลังน้ำมัน สถานที่เก็บรักษาน้ำมัน ลักษณะที่สาม สถานีบริการน้ำมันประเภท ก สถานีบริการน้ำมันประเภท ข สถานีบริการน้ำมันประเภท ค ลักษณะที่สอง และสถานีบริการน้ำมันประเภท จ ลักษณะที่สอง สถานีบริการน้ำมันประเภท ฉ ตามกฎหมายว่าด้วยการควบคุมน้ำมันเชื้อเพลิงเพื่อการจำหน่าย เว้นแต่สถานีบริการน้ำมันประเภท ก สถานีบริการน้ำมันประเภท ข สถานีบริการน้ำมันประเภท ค ลักษณะที่สอง และสถานีบริการน้ำมันประเภท จ ลักษณะที่สอง ที่ตั้งอยู่ริมถนนสาธารณะที่มีขนาดเขตทางไม่น้อยกว่า ๑๖ เมตร

(๓) คลังก๊าซปิโตรเลียมเหลว สถานที่บรรจุก๊าซปิโตรเลียมเหลวประเภทโรงบรรจุ สถานที่บรรจุก๊าซปิโตรเลียมเหลวประเภทห้องบรรจุ สถานที่เก็บรักษาก๊าซปิโตรเลียมเหลวประเภทโรงเก็บ และสถานีบริการก๊าซปิโตรเลียมเหลว ตามกฎหมายว่าด้วยการควบคุมน้ำมันเชื้อเพลิง เว้นแต่สถานีบริการก๊าซปิโตรเลียมเหลวที่ตั้งอยู่ริมถนนสาธารณะที่มีขนาดเขตทางไม่น้อยกว่า ๑๖ เมตร ร้านจำหน่ายก๊าซ สถานที่ใช้ก๊าซ และสถานที่จำหน่ายอาหารที่ใช้ก๊าซ

(๔) เลี้ยงม้า โค กระบือ สุกร แพะ แกะ ห่าน เป็ด ไก่ ฝูง จระเข้ หรือสัตว์ป่า ตามกฎหมายว่าด้วยการสงวนและคุ้มครองสัตว์ป่า เพื่อการค้า

(๕) โรงแรมตามกฎหมายว่าด้วยโรงแรม เว้นแต่โรงแรมประเภท ๑ หรือโรงแรมประเภท ๒

(๖) สถานบริการตามกฎหมายว่าด้วยสถานบริการ

(๗) การดำเนินการหรือประกอบกิจการใด ๆ ในอาคารสูงหรืออาคารขนาดใหญ่พิเศษ

(๘) สุสานและฌาปนสถานตามกฎหมายว่าด้วยสุสานและฌาปนสถาน เว้นแต่เป็นการดำเนินการขององค์การทางศาสนา

(๙) จัดสรรที่ดินเพื่อประกอบอุตสาหกรรม

(๑๐) สถานสงเคราะห์หรือรับเลี้ยงสัตว์

(๑๑) โรงฆ่าสัตว์หรือโรงพักสัตว์

(๑๒) โขโลเก็บผลิตผลทางการเกษตร เว้นแต่ที่ตั้งอยู่ริมแม่น้ำเจ้าพระยา แม่น้ำน้อย หรือที่ตั้งอยู่ริมถนนสาธารณะที่มีขนาดเขตทางไม่น้อยกว่า ๒๐ เมตร และมีระยะห่างจากเขตทางไม่น้อยกว่า ๒๕ เมตร

(๑๓) กำจัดมูลฝอยหรือสิ่งปฏิกูล เว้นแต่เป็นกิจการที่อยู่ภายใต้การควบคุมดูแลหรือได้รับอนุญาตให้ดำเนินการจากองค์กรปกครองส่วนท้องถิ่น

(๑๔) ซ้ำขายหรือเก็บเศษวัสดุที่มีพื้นที่ประกอบการเกิน ๘๐๐ ตารางเมตร เว้นแต่เป็นกิจการที่ตั้งอยู่ริมถนนสาธารณะที่มีขนาดเขตทางไม่น้อยกว่า ๓๐ เมตร และมีระยะห่างจากเขตทางไม่น้อยกว่า ๕๐ เมตร

การใช้ประโยชน์ที่ดินประเภทนี้ ในบริเวณหมายเลข ๑.๑๓ หมายเลข ๑.๑๗ และหมายเลข ๑.๑๘ ให้เป็นไปดังต่อไปนี้

(๑) การใช้ประโยชน์ที่ดินริมทางหลวงแผ่นดินหมายเลข ๓๐๘ ทางหลวงแผ่นดินหมายเลข ๓๔๐ และทางหลวงแผ่นดินหมายเลข ๓๔๗ ให้มีที่ว่างตามแนวนานริมเขตทางไม่น้อยกว่า ๑๕ เมตร

การใช้ประโยชน์ที่ดินริมทางหลวงแผ่นดินหมายเลข ๓๒๖๓ ทางหลวงแผ่นดินหมายเลข ๓๓๐๙ ทางหลวงแผ่นดินหมายเลข ๓๔๒๒ ทางหลวงแผ่นดินหมายเลข ๓๔๒๕ ทางหลวงแผ่นดินหมายเลข ๓๔๕๔ และทางหลวงแผ่นดินหมายเลข ๓๔๗๗ ให้มีที่ว่างตามแนวนานริมเขตทางไม่น้อยกว่า ๑๐ เมตร

(๒) การใช้ประโยชน์ที่ดินประเภทโรงแรม อาคารชุด อาคารอยู่อาศัยรวม และหอพัก ให้มีระยะห่างตามแนวนานริมฝั่งตามสภาพธรรมชาติของแม่น้ำเจ้าพระยาและแม่น้ำน้อยไม่น้อยกว่า ๒๕ เมตร เว้นแต่เป็นการก่อสร้างเพื่อการคมนาคมทางน้ำหรือการสาธารณสุขปโภค

ที่ดินริมฝั่งแม่น้ำเจ้าพระยาและแม่น้ำน้อย ให้มีระยะห่างตามแนวนานริมฝั่งตามสภาพธรรมชาติของแม่น้ำไม่น้อยกว่า ๖ เมตร และที่ดินริมฝั่งลำคลองหรือแหล่งน้ำสาธารณะอื่น ให้มีระยะห่างตามแนวนานริมฝั่งตามสภาพธรรมชาติของลำคลองหรือแหล่งน้ำสาธารณะไม่น้อยกว่า ๓ เมตร เว้นแต่เป็นการก่อสร้างเพื่อการคมนาคมทางน้ำหรือสาธารณสุขปโภค

ที่ดินในบริเวณหมายเลข ๑.๓ หมายเลข ๑.๙ และหมายเลข ๑.๑๔ ห้ามใช้ประโยชน์ที่ดินเพื่อกิจการตามที่กำหนด ดังต่อไปนี้

(๑) โรงงานตามกฎหมายว่าด้วยโรงงานตามประเภท ชนิด และจำพวกท้ายกฎกระทรวงนี้

(๒) คลังน้ำมัน สถานที่เก็บรักษาน้ำมัน ลักษณะที่สาม สถานีบริการน้ำมันประเภท ก สถานีบริการน้ำมันประเภท ข สถานีบริการน้ำมันประเภท ค ลักษณะที่สอง และสถานีบริการน้ำมันประเภท จ ลักษณะที่สอง สถานีบริการน้ำมันประเภท ฉ ตามกฎหมายว่าด้วยการควบคุมน้ำมันเชื้อเพลิง

เพื่อการจำหน่าย เว้นแต่สถานีบริการน้ำมันประเภท ก สถานีบริการน้ำมันประเภท ข สถานีบริการน้ำมันประเภท ค ลักษณะที่สอง และสถานีบริการน้ำมันประเภท จ ลักษณะที่สอง ที่ตั้งอยู่ริมถนนสาธารณะที่มีขนาดเขตทางไม่น้อยกว่า ๑๖ เมตร

(๓) คลังก๊าซปิโตรเลียมเหลว สถานที่บรรจุก๊าซปิโตรเลียมเหลวประเภทโรงบรรจุ สถานที่บรรจุก๊าซปิโตรเลียมเหลวประเภทห้องบรรจุ สถานที่เก็บรักษาก๊าซปิโตรเลียมเหลวประเภทโรงเก็บ และสถานีบริการก๊าซปิโตรเลียมเหลว ตามกฎหมายว่าด้วยการควบคุมน้ำมันเชื้อเพลิง เว้นแต่สถานีบริการก๊าซปิโตรเลียมเหลวที่ตั้งอยู่ริมถนนสาธารณะที่มีขนาดเขตทางไม่น้อยกว่า ๑๖ เมตร ร้านจำหน่ายก๊าซ สถานที่ใช้ก๊าซ และสถานที่จำหน่ายอาหารที่ใช้ก๊าซ

(๔) เลี้ยงม้า โค กระบือ สุกร แพะ แกะ ห่าน เป็ด ไก่ ฝูง จระเข้ หรือสัตว์ป่า ตามกฎหมายว่าด้วยการสงวนและคุ้มครองสัตว์ป่า เพื่อการค้า

(๕) โรงแรมตามกฎหมายว่าด้วยโรงแรม เว้นแต่โรงแรมประเภท ๑ หรือโรงแรมประเภท ๒

(๖) สถานบริการตามกฎหมายว่าด้วยสถานบริการ

(๗) การดำเนินการหรือประกอบกิจการใด ๆ ในอาคารสูงหรืออาคารขนาดใหญ่

(๘) สุสานและฌาปนสถานตามกฎหมายว่าด้วยสุสานและฌาปนสถาน เว้นแต่เป็นการดำเนินการขององค์การทางศาสนา

(๙) จัดสรรที่ดินเพื่อประกอบอุตสาหกรรม

(๑๐) สถานสงเคราะห์หรือรับเลี้ยงสัตว์

(๑๑) โรงฆ่าสัตว์หรือโรงพักสัตว์

(๑๒) ไซโลเก็บผลิตผลทางการเกษตร เว้นแต่ที่ตั้งอยู่ริมแม่น้ำเจ้าพระยา แม่น้ำน้อย หรือที่ตั้งอยู่ริมถนนสาธารณะที่มีขนาดเขตทางไม่น้อยกว่า ๑๖ เมตร และมีระยะห่างจากเขตทางไม่น้อยกว่า ๒๕ เมตร

(๑๓) กำจัดมูลฝอยหรือสิ่งปฏิกูล เว้นแต่เป็นกิจการที่อยู่ภายใต้การควบคุมดูแลหรือได้รับอนุญาตให้ดำเนินการจากองค์กรปกครองส่วนท้องถิ่น

(๑๔) ซ้ำขายหรือเก็บเศษวัสดุที่มีพื้นที่ประกอบการเกิน ๘๐๐ ตารางเมตร เว้นแต่เป็นกิจการที่ตั้งอยู่ริมถนนสาธารณะที่มีขนาดเขตทางไม่น้อยกว่า ๓๐ เมตร และมีระยะห่างจากเขตทางไม่น้อยกว่า ๕๐ เมตร

การใช้ประโยชน์ที่ดินประเภทนี้ ในบริเวณหมายเลข ๑.๓ หมายเลข ๑.๙ และหมายเลข ๑.๑๔ ให้เป็นไปดังต่อไปนี้

(๑) การใช้ประโยชน์ที่ดินริมทางหลวงแผ่นดินหมายเลข ๓๓ ทางหลวงแผ่นดินหมายเลข ๓๐๙ และทางหลวงแผ่นดินหมายเลข ๓๔๗ ให้มีที่ว่างตามแนวนานริมเขตทางไม่น้อยกว่า ๑๕ เมตร

การใช้ประโยชน์ที่ดินริมทางหลวงแผ่นดินหมายเลข ๓๑๙๖ ทางหลวงแผ่นดินหมายเลข ๓๒๖๓ ทางหลวงแผ่นดินหมายเลข ๓๔๑๒ ทางหลวงแผ่นดินหมายเลข ๓๔๑๙ ทางหลวงแผ่นดินหมายเลข ๓๔๕๔ และทางหลวงแผ่นดินหมายเลข ๓๔๖๗ ให้มีที่ว่างตามแนวนานริมเขตทางไม่น้อยกว่า ๑๐ เมตร

(๒) การใช้ประโยชน์ที่ดินประเภทโรงแรม อาคารชุด อาคารอยู่อาศัยรวม หรือหอพัก ให้มีระยะห่างตามแนวนานริมฝั่งตามสภาพธรรมชาติของแม่น้ำเจ้าพระยา แม่น้ำป่าสัก แม่น้ำลพบุรี แม่น้ำน้อย คลองเจ้าเจ็ด - บางยี่หน (คลองบางซ้าย) และคลองพระยาบันลือ ไม่น้อยกว่า ๒๕ เมตร เว้นแต่เป็นการก่อสร้างเพื่อการคมนาคมทางน้ำหรือการสาธารณสุขปโภค

ที่ดินริมฝั่งแม่น้ำเจ้าพระยา แม่น้ำป่าสัก แม่น้ำลพบุรี และแม่น้ำน้อย ให้มีระยะห่างตามแนวนานริมฝั่งตามสภาพธรรมชาติของแม่น้ำไม่น้อยกว่า ๖ เมตร และที่ดินริมฝั่งลำคลองหรือแหล่งน้ำสาธารณะอื่น ให้มีระยะห่างตามแนวนานริมฝั่งตามสภาพธรรมชาติของลำคลองหรือแหล่งน้ำสาธารณะไม่น้อยกว่า ๓ เมตร เว้นแต่เป็นการก่อสร้างเพื่อการคมนาคมทางน้ำหรือสาธารณสุขปโภค

ข้อ ๗ ที่ดินประเภทอุตสาหกรรมและคลังสินค้า ให้ใช้ประโยชน์ที่ดินเพื่ออุตสาหกรรมหรือเกี่ยวข้องกับอุตสาหกรรม คลังสินค้า การสาธารณสุขปโภคและสาธารณสุขการ หรือสาธารณประโยชน์ที่ดินประเภทนี้ ห้ามใช้ประโยชน์ที่ดินเพื่อกิจการที่กำหนดดังต่อไปนี้

(๑) สุสานและฌาปนสถานตามกฎหมายว่าด้วยสุสานและฌาปนสถาน เว้นแต่เป็นการดำเนินการขององค์การทางศาสนา

(๒) โรงแรมตามกฎหมายว่าด้วยโรงแรม

(๓) โรงมหรสพตามกฎหมายว่าด้วยการควบคุมอาคาร

(๔) สถานบริการตามกฎหมายว่าด้วยสถานบริการ

(๕) การจัดสรรที่ดินเพื่อการอยู่อาศัย

(๖) การประกอบพาณิชยกรรมประเภทอาคารสูงหรืออาคารขนาดใหญ่

(๗) การอยู่อาศัยประเภทอาคารชุด หอพัก หรืออาคารอยู่อาศัยรวม

(๘) สถานสงเคราะห์หรือรับเลี้ยงเด็ก

(๙) สถานสงเคราะห์หรือรับเลี้ยงคนชรา

(๑๐) โรงพยาบาลหรือสถานพยาบาล

การใช้ประโยชน์ที่ดินเพื่อประกอบกิจการโรงงานอุตสาหกรรมและคลังสินค้าริมทางหลวงแผ่นดิน หมายเลข ๑ (ถนนพหลโยธิน) ทางหลวงแผ่นดินหมายเลข ๓๒ ทางหลวงแผ่นดินหมายเลข ๓๓ ทางหลวงแผ่นดินหมายเลข ๓๐๘ ทางหลวงแผ่นดินหมายเลข ๓๐๙ ทางหลวงแผ่นดินหมายเลข ๓๔๐ และทางหลวงแผ่นดินหมายเลข ๓๔๗ ให้มีที่ว่างตามแนวนานริมเขตทางไม่น้อยกว่า ๕๐ เมตร

การใช้ประโยชน์ที่ดินเพื่อประกอบกิจการอื่นริมทางหลวงแผ่นดินหมายเลข ๑ (ถนนพหลโยธิน) ทางหลวงแผ่นดินหมายเลข ๓๒ ทางหลวงแผ่นดินหมายเลข ๓๓ ทางหลวงแผ่นดินหมายเลข ๓๐๘ ทางหลวงแผ่นดินหมายเลข ๓๐๙ ทางหลวงแผ่นดินหมายเลข ๓๔๐ และทางหลวงแผ่นดินหมายเลข ๓๔๗ ให้มีที่ว่างตามแนวนานริมเขตทางไม่น้อยกว่า ๑๕ เมตร

การใช้ประโยชน์ที่ดินเพื่อประกอบกิจการอื่นริมทางหลวงแผ่นดินนอกจากที่กำหนดไว้ในวรรคสาม ให้มีที่ว่างตามแนวนานริมเขตทางไม่น้อยกว่า ๑๐ เมตร

การใช้ประโยชน์ที่ดินริมฝั่งลำคลองหรือแหล่งน้ำสาธารณะ ให้มีระยะห่างตามแนวนานริมฝั่ง ตามธรรมชาติของลำคลองหรือแหล่งน้ำสาธารณะไม่น้อยกว่า ๖ เมตร เว้นแต่เป็นการก่อสร้างเพื่อการคมนาคมทางน้ำหรือการสาธารณูปโภค

ข้อ ๘ ที่ดินประเภทชนบทและเกษตรกรรม ให้ใช้ประโยชน์ที่ดินเพื่อเกษตรกรรม หรือเกี่ยวข้องกับเกษตรกรรม การอยู่อาศัย สถาบันการศึกษา สถาบันศาสนา สถาบันราชการ การสาธารณูปโภคและสาธารณูปการ

ที่ดินในบริเวณหมายเลข ๓.๑๕ และหมายเลข ๓.๒๐ ห้ามใช้ประโยชน์ที่ดินเพื่อกิจการ ตามที่กำหนด ดังต่อไปนี้

- (๑) โรงงานตามกฎหมายว่าด้วยโรงงานตามประเภท ชนิด และจำพวกท้ายกฎกระทรวงนี้
- (๒) คลังน้ำมันและสถานที่เก็บรักษาน้ำมัน ลักษณะที่สาม ตามกฎหมายว่าด้วยการควบคุม น้ำมันเชื้อเพลิง เพื่อการจำหน่าย
- (๓) คลังก๊าซปิโตรเลียมเหลว สถานที่บรรจุก๊าซปิโตรเลียมเหลวประเภทโรงบรรจุ สถานที่บรรจุก๊าซปิโตรเลียมเหลวประเภทห้องบรรจุ และสถานที่เก็บรักษาก๊าซปิโตรเลียมเหลวประเภทโรงเก็บ ตามกฎหมายว่าด้วยการควบคุมน้ำมันเชื้อเพลิง
- (๔) โรงแรมประเภท ๓ และโรงแรมประเภท ๔ ตามกฎหมายว่าด้วยโรงแรม เว้นแต่ที่ตั้งอยู่ริมถนนสาธารณะที่มีขนาดเขตทางไม่น้อยกว่า ๓๐ เมตร
- (๕) จัดสรรที่ดินเพื่อประกอบอุตสาหกรรม
- (๖) สถานที่เก็บวัตถุไวไฟ วัตถุระเบิดได้ วัตถุมีพิษ หรือวัตถุกำมันตรังสี

ที่ดินในบริเวณหมายเลข ๓.๑ หมายเลข ๓.๒ หมายเลข ๓.๓ หมายเลข ๓.๔ หมายเลข ๓.๕ หมายเลข ๓.๘ หมายเลข ๓.๙ หมายเลข ๓.๑๐ หมายเลข ๓.๑๒ หมายเลข ๓.๑๔ และ หมายเลข ๓.๑๙ ห้ามใช้ประโยชน์ที่ดินเพื่อกิจการตามที่กำหนด ดังต่อไปนี้

(๑) โรงงานตามกฎหมายว่าด้วยโรงงานตามประเภท ชนิด และจำพวกทำยกกฎกระทรวงนี้

(๒) โรงแรมตามกฎหมายว่าด้วยโรงแรม เว้นแต่โรงแรมประเภท ๑ หรือโรงแรมประเภท ๒

(๓) การอยู่อาศัยประเภทอาคารชุด หอพัก หรืออาคารอยู่อาศัยรวม เว้นแต่กรณีดังต่อไปนี้

(๓.๑) ที่ตั้งอยู่ริมถนนสาธารณะที่มีขนาดเขตทางไม่น้อยกว่า ๓๐ เมตร

(๓.๒) ที่ตั้งอยู่ริมถนนสาธารณะที่มีขนาดเขตทางไม่น้อยกว่า ๑๕ เมตร เฉพาะบริเวณ

หมายเลข ๓.๒ หมายเลข ๓.๕ หมายเลข ๓.๙ หมายเลข ๓.๑๐ และหมายเลข ๓.๑๒

(๔) การประกอบพาณิชย์กรรมประเภทอาคารขนาดใหญ่ เว้นแต่กรณีดังต่อไปนี้

(๔.๑) ที่ตั้งอยู่ริมถนนสาธารณะที่มีขนาดเขตทางไม่น้อยกว่า ๓๐ เมตร

(๔.๒) ในที่ดินบริเวณหมายเลข ๓.๑๒ และหมายเลข ๓.๑๙

(๔.๓) ในที่ดินบริเวณหมายเลข ๓.๒ หมายเลข ๓.๕ หมายเลข ๓.๙ และหมายเลข ๓.๑๐

ในระยะ ๑,๐๐๐ เมตร ตามแนวนานริมฝั่งตามสภาพธรรมชาติของแม่น้ำป่าสัก

การใช้ประโยชน์ที่ดินประเภทนี้ ในบริเวณหมายเลข ๓.๑ หมายเลข ๓.๒ หมายเลข ๓.๓ หมายเลข ๓.๔ หมายเลข ๓.๕ หมายเลข ๓.๘ หมายเลข ๓.๙ หมายเลข ๓.๑๐ และหมายเลข ๓.๑๔ ให้ดำเนินการหรือประกอบกิจการได้ในอาคารที่มีความสูงไม่เกิน ๑๒ เมตร การวัดความสูงของอาคารให้วัดจากระดับพื้นดินที่ก่อสร้างถึงพื้นดาดฟ้า สำหรับอาคารทรงจั่วหรือปั้นหยาให้วัดจากระดับพื้นดินที่ก่อสร้างถึงยอดผนังของชั้นสูงสุด

การใช้ประโยชน์ที่ดินประเภทนี้ ในบริเวณหมายเลข ๓.๒ หมายเลข ๓.๕ หมายเลข ๓.๙ และหมายเลข ๓.๑๐ ในระยะ ๑,๐๐๐ เมตร ตามแนวนานริมฝั่งตามสภาพธรรมชาติของแม่น้ำป่าสัก ให้ดำเนินการหรือประกอบกิจการได้ในอาคารที่มีความสูงไม่เกิน ๑๖ เมตร แต่ไม่ใช่บังคับกับไซโล โกดัง และคลังสินค้า

ที่ดินในบริเวณหมายเลข ๓.๗ หมายเลข ๓.๒๑ และหมายเลข ๓.๒๒ ห้ามใช้ประโยชน์ที่ดินเพื่อกิจการตามที่กำหนด ดังต่อไปนี้

(๑) โรงงานตามกฎหมายว่าด้วยโรงงานตามประเภท ชนิด และจำพวกทำยกกฎกระทรวงนี้

(๒) คลังน้ำมันและสถานที่เก็บรักษาน้ำมัน ลักษณะที่สาม ตามกฎหมายว่าด้วยการควบคุม น้ำมันเชื้อเพลิง เพื่อการจำหน่าย

(๓) คลังก๊าซปิโตรเลียมเหลว สถานที่บรรจุก๊าซปิโตรเลียมเหลวประเภทโรงบรรจุ สถานที่บรรจุก๊าซปิโตรเลียมเหลวประเภทห้องบรรจุ และสถานที่เก็บรักษาก๊าซปิโตรเลียมเหลวประเภทโรงเก็บ ตามกฎหมายว่าด้วยการควบคุมน้ำมันเชื้อเพลิง

(๔) โรงแรมตามกฎหมายว่าด้วยโรงแรม

(๕) โรงมหรสพตามกฎหมายว่าด้วยการควบคุมอาคาร

(๖) จัดสรรที่ดินเพื่อประกอบอุตสาหกรรม

(๗) จัดสรรที่ดินเพื่อประกอบพาณิชย์กรรม

(๘) การอยู่อาศัยหรือประกอบพาณิชย์กรรมประเภทอาคารขนาดใหญ่

(๙) การอยู่อาศัยประเภทอาคารชุด หอพัก หรืออาคารอยู่อาศัยรวม เว้นแต่ที่ตั้งอยู่ริมถนนสาธารณะ ที่มีขนาดเขตทางไม่น้อยกว่า ๓๐ เมตร

(๑๐) สถานีขนส่งสินค้า

(๑๑) คลังสินค้า เว้นแต่ที่ตั้งอยู่ริมถนนสาธารณะที่มีขนาดเขตทางไม่น้อยกว่า ๓๐ เมตร

(๑๒) สวนสนุกหรือสวนสัตว์

(๑๓) สนามแข่งรถ

(๑๔) สนามแข่งม้า

(๑๕) สนามยิงปืน

(๑๖) สนามกอล์ฟ

การใช้ประโยชน์ที่ดินประเภทนี้ ในบริเวณหมายเลข ๓.๗ หมายเลข ๓.๒๑ และหมายเลข ๓.๒๒ ให้ดำเนินการหรือประกอบกิจการได้ในอาคารที่มีความสูงไม่เกิน ๑๒ เมตร การวัดความสูงของอาคาร ให้วัดจากระดับพื้นดินที่ก่อสร้างถึงพื้นลาดฟ้า สำหรับอาคารทรงจั่วหรือปั้นหยา ให้วัดจากระดับพื้นดินที่ก่อสร้างถึงยอดผนังของชั้นสูงสุด

ที่ดินในบริเวณหมายเลข ๓.๖ หมายเลข ๓.๑๑ หมายเลข ๓.๑๓ หมายเลข ๓.๑๖ หมายเลข ๓.๑๗ หมายเลข ๓.๑๘ หมายเลข ๓.๒๓ หมายเลข ๓.๒๔ หมายเลข ๓.๒๕ และหมายเลข ๓.๒๖ ห้ามใช้ประโยชน์ที่ดินเพื่อกิจการตามที่กำหนด ดังต่อไปนี้

(๑) โรงงานตามกฎหมายว่าด้วยโรงงานตามประเภท ชนิด และจำพวกท้ายกฎกระทรวงนี้

(๒) โรงแรมตามกฎหมายว่าด้วยโรงแรม เว้นแต่ที่ดินในบริเวณหมายเลข ๓.๒๕ และหมายเลข ๓.๒๖

(๓) โรงมหรสพตามกฎหมายว่าด้วยการควบคุมอาคาร

- (๔) จัดสรรที่ดินเพื่อประกอบพาณิชย์กรรม
- (๕) จัดสรรที่ดินเพื่อการอยู่อาศัย เว้นแต่เป็นการจัดสรรที่ดินเพื่อการอยู่อาศัยประเภทบ้านเดี่ยว ที่มีพื้นที่ที่ดินตั้งแต่ ๔๐๐ ตารางเมตรขึ้นไป
- (๖) การประกอบพาณิชย์กรรมประเภทอาคารขนาดใหญ่ เว้นแต่ที่ดินในบริเวณหมายเลข ๓.๒๖
- (๗) การอยู่อาศัยประเภทอาคารชุด หอพัก หรืออาคารอยู่อาศัยรวม
- (๘) สถานีขนส่งสินค้า
- (๙) คลังสินค้า เว้นแต่ที่ตั้งอยู่ริมฝั่งแม่น้ำเจ้าพระยา แม่น้ำน้อย หรืออยู่ริมถนนสาธารณะ ที่มีเขตทางไม่น้อยกว่า ๓๐ เมตร
- (๑๐) สวนสนุกหรือสวนสัตว์ เว้นแต่ที่ดินในบริเวณหมายเลข ๓.๒๕ และหมายเลข ๓.๒๖
- (๑๑) สนามแข่งรถ
- (๑๒) สนามแข่งม้า
- (๑๓) สนามยิงปืน
- (๑๔) สนามกอล์ฟ เว้นแต่ที่ดินในบริเวณหมายเลข ๓.๒๕ และหมายเลข ๓.๒๖
- การใช้ประโยชน์ที่ดินประเภทนี้ ในบริเวณหมายเลข ๓.๖ หมายเลข ๓.๑๑ หมายเลข ๓.๑๓ หมายเลข ๓.๒๓ หมายเลข ๓.๒๔ และหมายเลข ๓.๒๕ ให้ดำเนินการหรือประกอบกิจการได้ในอาคารที่มีความสูงไม่เกิน ๙ เมตร การวัดความสูงของอาคาร ให้วัดจากระดับพื้นดินที่ก่อสร้างถึงพื้นลาดฟ้า สำหรับอาคารทรงจั่วหรือปั้นหยา ให้วัดจากระดับพื้นดินที่ก่อสร้างถึงยอดผนังของชั้นสูงสุด เว้นแต่กรณีดังต่อไปนี้
- (๑) ในที่ดินบริเวณหมายเลข ๓.๑๗ ให้ดำเนินการหรือประกอบกิจการได้ในอาคารที่มีความสูงไม่เกิน ๑๒ เมตร
- (๒) ในที่ดินบริเวณหมายเลข ๓.๑๖ และหมายเลข ๓.๒๖ ให้ประกอบพาณิชย์กรรมในอาคารที่มีความสูงเกิน ๙ เมตร ได้
- (๓) ในที่ดินบริเวณหมายเลข ๓.๑๘ ให้ดำเนินการหรือประกอบกิจการได้ในอาคารที่มีความสูงไม่เกิน ๕๐ เมตร
- การใช้ประโยชน์ที่ดินริมทางหลวงแผ่นดินหมายเลข ๑ (ถนนพหลโยธิน) ทางหลวงแผ่นดินหมายเลข ๙ ทางหลวงแผ่นดินหมายเลข ๓๒ ทางหลวงแผ่นดินหมายเลข ๓๓ ทางหลวงแผ่นดินหมายเลข ๓๐๘ ทางหลวงแผ่นดินหมายเลข ๓๐๙ ทางหลวงแผ่นดินหมายเลข ๓๔๐ ทางหลวงแผ่นดินหมายเลข ๓๔๗ ทางหลวงแผ่นดินหมายเลข ๓๕๒ และทางหลวงแผ่นดินหมายเลข ๓๕๖ ทางหลวงแผ่นดิน

หมายเลข ๓๒๖๓ ทางหลวงแผ่นดินหมายเลข ๓๔๒๒ ทางหลวงแผ่นดินหมายเลข ๓๔๒๕ และ
ทางหลวงชนบท อย. ๓๐๐๖ ให้มีที่ว่างตามแนวนานริมเขตทางไม่น้อยกว่า ๑๕ เมตร

การใช้ประโยชน์ที่ดินริมทางหลวงแผ่นดินหมายเลข ๓๐๒๒ ทางหลวงแผ่นดินหมายเลข ๓๐๒๓
ทางหลวงแผ่นดินหมายเลข ๓๐๓๔ ทางหลวงแผ่นดินหมายเลข ๓๐๕๓ ทางหลวงแผ่นดินหมายเลข ๓๐๕๖
ทางหลวงแผ่นดินหมายเลข ๓๐๕๘ ทางหลวงแผ่นดินหมายเลข ๓๐๕๙ ทางหลวงแผ่นดินหมายเลข ๓๐๖๑
ทางหลวงแผ่นดินหมายเลข ๓๐๖๓ ทางหลวงแผ่นดินหมายเลข ๓๑๑๑ ทางหลวงแผ่นดินหมายเลข ๓๑๙๖
ทางหลวงแผ่นดินหมายเลข ๓๒๖๓ ทางหลวงแผ่นดินหมายเลข ๓๓๐๙ ทางหลวงแผ่นดินหมายเลข ๓๔๑๒
ทางหลวงแผ่นดินหมายเลข ๓๔๔๒ ทางหลวงแผ่นดินหมายเลข ๓๔๕๔ ทางหลวงแผ่นดินหมายเลข ๓๔๖๔
ทางหลวงแผ่นดินหมายเลข ๓๔๖๗ ทางหลวงแผ่นดินหมายเลข ๓๔๖๙ ทางหลวงแผ่นดินหมายเลข ๓๔๗๐
ทางหลวงแผ่นดินหมายเลข ๓๔๗๗ ทางหลวงแผ่นดินหมายเลข ๓๕๐๑ ทางหลวงชนบท อย. ๔๐๓๖
ทางหลวงชนบท อย. ๔๐๔๗ และทางหลวงชนบท อย. ๕๐๓๕ ให้มีที่ว่างตามแนวนานริมเขตทาง
ไม่น้อยกว่า ๑๐ เมตร

ข้อ ๙ ที่ดินประเภทอนุรักษ์ชนบทและเกษตรกรรม ให้ใช้ประโยชน์ที่ดินเพื่อเกษตรกรรม
หรือเกี่ยวข้องกับการเกษตรกรรม การอยู่อาศัย สถาบันการศึกษา สถาบันศาสนา สถาบันราชการ
การสาธารณสุขและสาธารณสุขการ และการอนุรักษ์และรักษาสภาพแวดล้อม

ที่ดินประเภทนี้ ห้ามใช้ประโยชน์ที่ดินเพื่อกิจการตามที่กำหนด ดังต่อไปนี้

- (๑) โรงงานตามกฎหมายว่าด้วยโรงงานตามประเภท ชนิด และจำพวกทำยกฎกระทรวงนี้
- (๒) คลังน้ำมันและสถานที่เก็บรักษาน้ำมัน ลักษณะที่สาม ตามกฎหมายว่าด้วยการควบคุม
น้ำมันเชื้อเพลิง เพื่อการจำหน่าย
- (๓) คลังก๊าซปิโตรเลียมเหลว สถานที่บรรจุก๊าซปิโตรเลียมเหลวประเภทโรงบรรจุ สถานที่
บรรจุก๊าซปิโตรเลียมเหลวประเภทห้องบรรจุ และสถานที่เก็บรักษาก๊าซปิโตรเลียมเหลวประเภทโรงเก็บ
ตามกฎหมายว่าด้วยการควบคุมน้ำมันเชื้อเพลิง
- (๔) โรงแรมตามกฎหมายว่าด้วยโรงแรม
- (๕) โรงมหรสพตามกฎหมายว่าด้วยการควบคุมอาคาร
- (๖) จัดสรรที่ดินเพื่อประกอบอุตสาหกรรม
- (๗) จัดสรรที่ดินเพื่อประกอบพาณิชยกรรม
- (๘) การอยู่อาศัยหรือประกอบพาณิชยกรรมประเภทอาคารขนาดใหญ่
- (๙) การอยู่อาศัยประเภทอาคารชุด หอพัก หรืออาคารอยู่อาศัยรวม

(๑๐) สถานีขนส่งสินค้า

(๑๑) คลังสินค้า เว้นแต่ที่ตั้งอยู่ริมแม่น้ำน้อยหรือริมถนนสาธารณะที่มีขนาดเขตทางไม่น้อยกว่า ๓๐ เมตร

(๑๒) สวนสนุกหรือสวนสัตว์

(๑๓) สนามแข่งรถ

(๑๔) สนามแข่งม้า

(๑๕) สนามยิงปืน

(๑๖) สนามกอล์ฟ

การใช้ประโยชน์ที่ดินประเภทนี้ ให้เป็นไปตามต่อไปนี้

(๑) ให้ดำเนินการหรือประกอบกิจการได้ในอาคารที่มีความสูงไม่เกิน ๑๒ เมตร การวัดความสูงของอาคารให้วัดจากระดับพื้นดินที่ก่อสร้างถึงพื้นดาดฟ้า สำหรับอาคารทรงจั่วหรือปั้นหยา ให้วัดจากระดับพื้นดินที่ก่อสร้างถึงยอดผนังของชั้นสูงสุด เว้นแต่ที่ดินในบริเวณหมายเลข ๔.๒ ให้ประกอบกิจการในอาคารที่มีความสูงไม่เกิน ๒๓ เมตร

(๒) ให้ดำเนินการหรือประกอบกิจการได้ในอาคารที่มีพื้นที่อาคารไม่เกิน ๑,๐๐๐ ตารางเมตร เว้นแต่ที่ดินในบริเวณหมายเลข ๔.๒ ให้ประกอบกิจการในอาคารที่มีพื้นที่อาคารไม่เกิน ๑๐,๐๐๐ ตารางเมตร

(๓) การใช้ประโยชน์ที่ดินริมทางหลวงแผ่นดินหมายเลข ๑ (ถนนพหลโยธิน) ทางหลวงแผ่นดินหมายเลข ๓๒ ทางหลวงแผ่นดินหมายเลข ๓๓ ทางหลวงแผ่นดินหมายเลข ๓๐๙ ทางหลวงแผ่นดินหมายเลข ๓๔๐ และทางหลวงแผ่นดินหมายเลข ๓๔๗ ให้มีที่ว่างตามแนวนานริมเขตทางไม่น้อยกว่า ๑๕ เมตร

การใช้ประโยชน์ที่ดินริมทางหลวงแผ่นดินนอกจากที่กำหนดไว้ในวรรคหนึ่ง ให้มีที่ว่างตามแนวนานริมเขตทางไม่น้อยกว่า ๑๐ เมตร

ข้อ ๑๐ ที่ดินประเภทที่โล่งเพื่อนันทนาการและการรักษาคุณภาพสิ่งแวดล้อมเฉพาะที่ดินซึ่งเป็นของรัฐ ให้ใช้ประโยชน์ที่ดินเพื่อนันทนาการหรือเกี่ยวข้องกับนันทนาการ การรักษาคุณภาพสิ่งแวดล้อม หรือสาธารณประโยชน์เท่านั้น เว้นแต่เป็นการก่อสร้างเพื่อการคมนาคมทางน้ำที่เป็นของรัฐ

ที่ดินประเภทนี้ซึ่งเอกชนเป็นเจ้าของหรือผู้ครอบครองโดยชอบด้วยกฎหมาย ให้ใช้ประโยชน์ที่ดินเพื่อนันทนาการหรือเกี่ยวข้องกับนันทนาการ การรักษาคุณภาพสิ่งแวดล้อม การอยู่อาศัย เกษตรกรรม การท่องเที่ยว หรือสาธารณประโยชน์เท่านั้น และห้ามใช้ประโยชน์ที่ดินเพื่อกิจการตามที่กำหนดดังต่อไปนี้

(๑) คลังน้ำมันและสถานที่เก็บรักษาน้ำมัน ลักษณะที่สาม ตามกฎหมายว่าด้วยการควบคุม น้ำมันเชื้อเพลิง เพื่อการจำหน่าย

(๒) คลังก๊าซปิโตรเลียมเหลว สถานที่บรรจุก๊าซปิโตรเลียมเหลวประเภทโรงบรรจุ สถานที่บรรจุก๊าซปิโตรเลียมเหลวประเภทห้องบรรจุ และสถานที่เก็บรักษาก๊าซปิโตรเลียมเหลวประเภทโรงเก็บ ตามกฎหมายว่าด้วยการควบคุมน้ำมันเชื้อเพลิง

(๓) โรงแรมตามกฎหมายว่าด้วยโรงแรม

(๔) โรงมหรสพตามกฎหมายว่าด้วยการควบคุมอาคาร

(๕) จัดสรรที่ดินเพื่อประกอบอุตสาหกรรม

(๖) จัดสรรที่ดินเพื่อประกอบพาณิชย์กรรม

(๗) จัดสรรที่ดินเพื่อการอยู่อาศัย เว้นแต่จัดสรรที่ดินเพื่อการอยู่อาศัยประเภทบ้านแฝด หรือบ้านเดี่ยว ที่มีพื้นที่ที่ดินตั้งแต่ ๑๔๐ ตารางเมตรขึ้นไป

(๘) การประกอบพาณิชย์กรรมประเภทอาคารขนาดใหญ่

(๙) การอยู่อาศัยประเภทอาคารชุด หอพัก หรืออาคารอยู่อาศัยรวม

(๑๐) สถานีขนส่งสินค้า

(๑๑) คลังสินค้า เว้นแต่ที่ตั้งอยู่ริมแม่น้ำเจ้าพระยา แม่น้ำป่าสัก แม่น้ำลพบุรี แม่น้ำน้อย หรือริมถนนสาธารณะที่มีเขตทางไม่น้อยกว่า ๓๐ เมตร

(๑๒) สวนสนุกหรือสวนสัตว์

(๑๓) สนามแข่งรถ

(๑๔) สนามแข่งม้า

(๑๕) สนามยิงปืน

(๑๖) สนามกอล์ฟ

การใช้ประโยชน์ที่ดินประเภทนี้ ให้เป็นไปดังต่อไปนี้

(๑) ให้ดำเนินการหรือประกอบกิจการได้ในอาคารที่มีความสูงไม่เกิน ๑๒ เมตร การวัด ความสูงของอาคารให้วัดจากระดับพื้นดินที่ก่อสร้างถึงพื้นดาดฟ้า สำหรับอาคารทรงจั่วหรือปั้นหยา ให้วัดจากระดับพื้นดินที่ก่อสร้างถึงยอดผนังของชั้นสูงสุด

สำหรับที่ดินในบริเวณหมายเลข ๕.๒ ให้ดำเนินการหรือประกอบกิจการในอาคารที่มีความสูง ไม่เกิน ๑๖ เมตร เว้นแต่ไซโล โกดัง และคลังสินค้า

(๒) การใช้ประโยชน์ที่ดินประเภทโรงงานอุตสาหกรรมและคลังสินค้า ให้มีระยะห่างตามแนวนานริมน้ำตามสภาพธรรมชาติของแม่น้ำเจ้าพระยา แม่น้ำป่าสัก แม่น้ำลพบุรี แม่น้ำน้อย และคลองเจ้าเจ็ด - บางยี่หน (คลองบางซ้าย) ไม่น้อยกว่า ๒๕ เมตร เว้นแต่เป็นการก่อสร้างเพื่อการคมนาคมทางน้ำ การต่อเรือ การซ่อมเรือ ท่าเทียบเรือขนส่งสินค้า หรือการสาธารณสุข

การใช้ประโยชน์ที่ดินริมน้ำเจ้าพระยา แม่น้ำป่าสัก แม่น้ำลพบุรี แม่น้ำน้อย และคลองเจ้าเจ็ด - บางยี่หน (คลองบางซ้าย) ให้มีที่ว่างตามแนวนานริมน้ำตามธรรมชาติของแม่น้ำไม่น้อยกว่า ๑๒ เมตร ระยะที่ ๑๒ เมตร ถึงระยะที่ ๕๐ เมตร ตามแนวนานริมน้ำตามธรรมชาติของแม่น้ำเจ้าพระยา แม่น้ำป่าสัก แม่น้ำลพบุรี แม่น้ำน้อย และคลองเจ้าเจ็ด - บางยี่หน (คลองบางซ้าย) ให้ใช้ประโยชน์ที่ดินเพื่อการอยู่อาศัยสูงไม่เกินสองชั้น เว้นแต่เป็นการก่อสร้างเพื่อการคมนาคมทางน้ำ การต่อเรือ การซ่อมเรือ ท่าเทียบเรือขนส่งสินค้า หรือการสาธารณสุข

ข้อ ๑๑ ที่ดินในเขตโบราณสถาน ให้ใช้ประโยชน์ที่ดินตามกฎหมายว่าด้วยโบราณสถาน โบราณวัตถุ ศิลปวัตถุ และพิพิธภัณฑสถานแห่งชาติ

ข้อ ๑๒ ให้ผู้มีอำนาจหน้าที่ในการควบคุมการก่อสร้างอาคารหรือการประกอบกิจการในเขตผังเมืองรวมปฏิบัติการให้เป็นไปตามกฎกระทรวงนี้

ให้ไว้ ณ วันที่ ๑๒ มกราคม พ.ศ. ๒๕๖๐

พลเอก อนุพงษ์ เผ่าจินดา

รัฐมนตรีว่าการกระทรวงมหาดไทย

ประเภทหรือชนิดของโรงงานที่ห้ามประกอบกิจการ
ท้ายกฎกระทรวงให้ใช้บังคับผังเมืองรวมจังหวัดพระนครศรีอยุธยา พ.ศ. ๒๕๖๐

ที่ดินประเภทชุมชน			
ลำดับที่	ประเภทหรือชนิดของโรงงาน	จำพวกที่	หมายเหตุ
๗	(๑) โรงงานสกัดน้ำมันจากพืช หรือสัตว์ หรือไขมันจากสัตว์	๓	ยกเว้นจำพวกที่ ๓ เฉพาะที่ไม่ใช้สารตัวทำละลายในการสกัดให้ประกอบกิจการได้
	(๔) โรงงานทำน้ำมันจากพืช หรือสัตว์ หรือไขมันจากสัตว์ให้บริสุทธิ์	๓	ยกเว้นจำพวกที่ ๓ เฉพาะที่ไม่ใช้สารตัวทำละลายในการสกัดให้ประกอบกิจการได้
๑๑	(๓) โรงงานทำน้ำตาลทรายดิบหรือน้ำตาลทรายขาว เฉพาะที่มีกำลังการผลิตตั้งแต่ ๒๐ ตันต่อวันขึ้นไป	๓	
	(๔) โรงงานทำน้ำตาลทรายดิบหรือน้ำตาลทรายขาวให้บริสุทธิ์ เฉพาะที่มีกำลังการผลิตตั้งแต่ ๒๐ ตันต่อวันขึ้นไป	๓	
	(๖) โรงงานทำกลูโคส เดกซ์โทรส ฟรักโทส หรือผลิตภัณฑ์อื่นที่คล้ายคลึงกัน เฉพาะที่มีกำลังการผลิตตั้งแต่ ๒๐ ตันต่อวันขึ้นไป	๓	
๑๖	โรงงานต้ม กั่น หรือผสมสุรา เฉพาะที่มีกำลังการผลิตตั้งแต่ ๔๐,๐๐๐ ลิตรต่อเดือนขึ้นไป	๓	
๑๗	โรงงานผลิตเอทิลแอลกอฮอล์ซึ่งมีใช้เอทิลแอลกอฮอล์ที่ผลิตจากกากซัลไฟต์ในการทำเยื่อกระดาษ	๓	
๑๘	โรงงานทำหรือผสมสุราจากผลไม้ หรือสุราแช่อื่น ๆ แต่ไม่รวมถึงโรงงานประกอบกิจการเกี่ยวกับมอลต์หรือเบียร์ในลำดับที่ ๑๙ เฉพาะที่มีกำลังการผลิตตั้งแต่ ๖๐๐,๐๐๐ ลิตรต่อเดือนขึ้นไป	๓	
๑๙	(๒) โรงงานทำเบียร์ เฉพาะที่มีกำลังการผลิตตั้งแต่ ๖๐๐,๐๐๐ ลิตรต่อเดือนขึ้นไป	๓	
๒๒	(๑) โรงงานหมัก คาร์บอนไนซ์ สาง หวี ริด บั่น อบ ควบ บิดเกลียว กรอ เท็กเจอร์ไรซ์ ฟอก หรือย้อมสีเส้นใย ซึ่งมีใยหิน (Asbestos) เฉพาะที่มีน้ำทิ้งตั้งแต่ ๕๐๐ ลูกบาศก์เมตรต่อวันขึ้นไป	๑ ๒ และ ๓	
	(๒) โรงงานทอหรือเตรียมเส้นด้ายยืนสำหรับการทอ ซึ่งมีใยหิน (Asbestos) เฉพาะที่มีน้ำทิ้งตั้งแต่ ๕๐๐ ลูกบาศก์เมตรต่อวันขึ้นไป	๑ ๒ และ ๓	
	(๓) โรงงานฟอก ย้อมสี หรือแต่งสำเร็จด้ายหรือสิ่งทอ ซึ่งมีใยหิน (Asbestos) เฉพาะที่มีน้ำทิ้งตั้งแต่ ๕๐๐ ลูกบาศก์เมตรต่อวันขึ้นไป	๓	

ลำดับที่	ประเภทหรือชนิดของโรงงาน	จำพวกที่	หมายเหตุ
	(๔) โรงงานพิมพ์สิ่งทอ ซึ่งมีใยหิน (Asbestos) เฉพาะที่มีน้ำทิ้งตั้งแต่ ๕๐๐ ลูกบาศก์เมตรต่อวันขึ้นไป	๓	
๒๔	โรงงานถักผ้า ผ้าลูกไม้ หรือเครื่องนุ่งห่มด้วยด้ายหรือเส้นใย หรือพอกย้อมสี หรือแต่งสำเร็จผ้า ผ้าลูกไม้ หรือเครื่องนุ่งห่มที่ถักด้วยด้ายหรือเส้นใย เฉพาะการพอกย้อมสีหรือแต่งสำเร็จผ้า ผ้าลูกไม้ หรือเครื่องนุ่งห่มที่ถักด้วยเส้นด้ายหรือเส้นใยที่มีน้ำทิ้งตั้งแต่ ๕๐๐ ลูกบาศก์เมตรต่อวันขึ้นไป	๑ ๒ และ ๓	
๒๗	(๒) โรงงานทำผ้าน้ำมันหรือหนังเทียมซึ่งมีได้ทำจากพลาสติกล้วน ซึ่งมีไขทำด้วยวิธีถักหรือทอ	๓	
๒๙	โรงงานหมัก ข้าแหวะ อบ ปั่นหรือบด พอก ชัดและแต่ง แต่งสำเร็จอัดให้เป็นลายนูนหรือเคลือบสีหนังสัตว์ เฉพาะที่มีการหมัก พอก และมีน้ำเสียตั้งแต่ ๕๐ ลูกบาศก์เมตรต่อวันขึ้นไป	๓	
๓๐	โรงงานสาบ พอก พอกสี ย้อมสี ชัด หรือแต่งขนสัตว์ เฉพาะที่มีน้ำเสียตั้งแต่ ๕๐ ลูกบาศก์เมตรต่อวันขึ้นไป	๓	
๓๑	โรงงานทำพรมหรือเครื่องใช้จากหนังสัตว์หรือขนสัตว์ เฉพาะที่มีการหมัก พอก และมีน้ำเสียตั้งแต่ ๕๐ ลูกบาศก์เมตรต่อวันขึ้นไป	๓	
๓๒	(๒) โรงงานผลิตผลิตภัณฑ์หรือชิ้นส่วนของผลิตภัณฑ์ ซึ่งมีไขเครื่องแต่งกาย หรือรองเท้าจากใยแก้ว	๓	
๓๘	(๑) โรงงานทำเยื่อจากไม้หรือวัสดุอื่น เฉพาะที่มีกำลังการผลิตมากกว่า ๕๐ ตันต่อวันขึ้นไป (๒) โรงงานทำกระดาษ กระดาษแข็ง หรือกระดาษที่ใช้ในการก่อสร้าง ชนิดที่ทำจากเส้นใย (Fibre) หรือแผ่นกระดาษไฟเบอร์ (Fibreboard) เฉพาะที่มีน้ำเสียตั้งแต่ ๕๐ ลูกบาศก์เมตรต่อวันขึ้นไป	๓ ๓	
๔๒	(๑) โรงงานทำเคมีภัณฑ์ สารเคมี หรือวัสดุเคมี ซึ่งมีไขปุ๋ย (๒) โรงงานเก็บรักษา ลำเลียง แยก คัดเลือก หรือแบ่งบรรจุเฉพาะเคมีภัณฑ์อันตราย ซึ่งมีไขปุ๋ย	๓ ๓	
๔๓	(๑) โรงงานทำปุ๋ย หรือสารป้องกันหรือกำจัดศัตรูพืชหรือสัตว์ (Pesticides)	๓	ยกเว้นจำพวกที่ ๓ เฉพาะปุ๋ยอินทรีย์และปุ๋ยเคมีที่ไม่มีการใช้แอมโมเนียมไนเตรต (Ammonium Nitrate) หรือโปแตสเซียมคลอไรด์

ลำดับที่	ประเภทหรือชนิดของโรงงาน	จำพวกที่	หมายเหตุ
	(๒) โรงงานเก็บรักษาหรือแบ่งบรรจุปุ๋ย หรือสารป้องกันหรือกำจัดศัตรูพืช หรือสัตว์ (Pesticides)	๓	(Potassium Chlorate) ให้ประกอบกิจการได้ ยกเว้นจำพวกที่ ๓ เฉพาะปุ๋ยอินทรีย์และ ปุ๋ยเคมีที่ไม่มีการใช้ แอมโมเนียมไนเตรต (Ammonium Nitrate) หรือ โปแตสเซียมคลอเรต (Potassium Chlorate) ให้ประกอบกิจการได้
๔๔	โรงงานประกอบกิจการเกี่ยวกับการผลิตยางเรซินสังเคราะห์ ยางอีลาสโตเมอร์ พลาสติก หรือเส้นใยสังเคราะห์ซึ่งมีใยแก้ว	๓	
๔๕	(๑) โรงงานทำสี (Paints) สำหรับใช้ทา พื้น หรือเคลือบ (๒) โรงงานทำน้ำมันชักเงา น้ำมันผสมสี หรือน้ำยาล้างสี (๓) โรงงานทำเซลล์เล็ก แล็กเกอร์ หรือผลิตภัณฑ์สำหรับใช้ยาหรืออุด	๓ ๓ ๓	ยกเว้นจำพวกที่ ๓ เฉพาะการผลิตสีน้ำ ให้ประกอบกิจการได้ ยกเว้นจำพวกที่ ๓ เฉพาะการผลิตสีน้ำ ให้ประกอบกิจการได้ ยกเว้นจำพวกที่ ๓ เฉพาะการผลิตสีน้ำ ให้ประกอบกิจการได้
๔๘	(๔) โรงงานทำไม้ขีดไฟ วัตถุระเบิด หรือดอกไม้เพลิง (๖) โรงงานทำหมึกหรือคาร์บอนดำ	๓ ๓	
๔๙	โรงงานกลั่นน้ำมันปิโตรเลียม	๓	
๕๐	(๔) โรงงานผสมผลิตภัณฑ์จากปิโตรเลียมเข้าด้วยกัน หรือการผสมผลิตภัณฑ์ จากปิโตรเลียมกับวัสดุอื่น แต่ไม่รวมถึงการผสมผลิตภัณฑ์จากก๊าซ ธรรมชาติกับวัสดุอื่น	๓	ยกเว้นจำพวกที่ ๓ เฉพาะการประกอบ กิจการเกี่ยวกับ ผลิตภัณฑ์แอสฟัลต์ติก คอนกรีต ให้ประกอบ กิจการได้

ลำดับที่	ประเภทหรือชนิดของโรงงาน	จำพวกที่	หมายเหตุ
๕๓	(๖) โรงงานทำผลิตภัณฑ์สำหรับใช้เป็นฉนวน เฉพาะโฟม	๒ และ ๓	
๕๙	โรงงานประกอบกิจการเกี่ยวกับการถลุง หลอม หล่อ รีด ดึง หรือผลิตเหล็กหรือเหล็กกล้าในขั้นต้น (Iron and Steel Basic Industries) เฉพาะที่มีกำลังการผลิตตั้งแต่ ๕๐ ตันต่อวันขึ้นไป	๓	
๖๐	โรงงานประกอบกิจการเกี่ยวกับการถลุง ผสม ทำให้บริสุทธิ์ หลอม หล่อ รีด ดึง หรือผลิตโลหะในขั้นต้นซึ่งมิใช่เหล็กหรือเหล็กกล้า (Non - ferrous Metal Basic Industries) เฉพาะที่มีกำลังการผลิตตั้งแต่ ๒๕ ตันต่อวันขึ้นไป	๓	
๗๕	(๑) โรงงานต่อ ซ่อมแซม ทาสี หรือตอกหมันเรือในอู่ต่อเรือนอกจากเรือยาง เฉพาะที่มีงานชุบโลหะหรือพ่นสี	๑ ๒ และ ๓	
	(๒) โรงงานทำชิ้นส่วนพิเศษสำหรับเรือหรือเครื่องยนต์เรือ เฉพาะที่มีงานชุบโลหะหรือพ่นสี	๑ ๒ และ ๓	
	(๓) โรงงานเปลี่ยนแปลงหรือรีไซเคิลเรือ เฉพาะที่มีงานชุบโลหะหรือพ่นสี	๓	
๗๖	(๑) โรงงานสร้าง ดัดแปลง หรือซ่อมแซมรถที่ใช้ในการรถไฟ รถรางไฟฟ้า หรือกระเช้าไฟฟ้า เฉพาะที่มีงานชุบโลหะหรือพ่นสี	๑ ๒ และ ๓	
	(๒) โรงงานทำชิ้นส่วนพิเศษหรืออุปกรณ์สำหรับรถที่ใช้ในการรถไฟ รถรางไฟฟ้า หรือกระเช้าไฟฟ้า เฉพาะที่มีงานชุบโลหะหรือพ่นสี	๑ ๒ และ ๓	
๗๘	(๑) โรงงานสร้าง ประกอบ ดัดแปลง หรือเปลี่ยนแปลงสภาพจักรยานยนต์ จักรยานสามล้อ หรือจักรยานสองล้อ เฉพาะที่มีงานชุบโลหะหรือพ่นสี	๑ ๒ และ ๓	
	(๒) โรงงานทำชิ้นส่วนพิเศษหรืออุปกรณ์สำหรับจักรยานยนต์ จักรยานสามล้อ หรือจักรยานสองล้อ เฉพาะที่มีงานชุบโลหะหรือพ่นสี	๑ ๒ และ ๓	
๘๘	(๑) โรงงานผลิตพลังงานไฟฟ้าจากพลังงานแสงอาทิตย์ เฉพาะที่มีกำลังการผลิตตั้งแต่ ๕.๐ เมกะวัตต์ขึ้นไป ยกเว้นที่ติดตั้งบนหลังคา คาดฟ้า หรือส่วนหนึ่งส่วนใดบนอาคารซึ่งบุคคลอาจเข้าอยู่หรือใช้สอยได้ โดยมีขนาดกำลังการผลิตติดตั้งสูงสุดรวมกันของแผงเซลล์แสงอาทิตย์ไม่เกิน ๑,๐๐๐ กิโลวัตต์	๓	
	(๒) โรงงานผลิตพลังงานไฟฟ้าจากพลังงานความร้อน เฉพาะที่มีกำลังการผลิตตั้งแต่ ๕.๐ เมกะวัตต์ขึ้นไป	๓	
	(๓) โรงงานผลิตพลังงานไฟฟ้าจากพลังงานน้ำ เฉพาะที่มีกำลังการผลิตตั้งแต่ ๕.๐ เมกะวัตต์ขึ้นไป ยกเว้นการผลิตพลังงานไฟฟ้าจากพลังงานน้ำจากเขื่อนหรือจากอ่างเก็บน้ำขนาดกำลังการผลิตไม่เกิน ๑๕ เมกะวัตต์ การผลิตพลังงานไฟฟ้าจากพลังงานน้ำแบบสูบกลับ การผลิตพลังงานไฟฟ้าจากพลังงานน้ำท้ายเขื่อน การผลิตพลังงานไฟฟ้า	๓	

ลำดับที่	ประเภทหรือชนิดของโรงงาน	จำพวกที่	หมายเหตุ
	จากพลังงานน้ำจากฝาย และการผลิตพลังงานไฟฟ้าจากพลังงานน้ำจากคลองส่งน้ำ		
๘๙	โรงงานผลิตก๊าซ ซึ่งมีใช้ก๊าซธรรมชาติ และโรงงานส่งหรือจำหน่ายก๊าซ แต่ไม่รวมถึงโรงงานส่งหรือจำหน่ายก๊าซที่เป็นน้ำมันเชื้อเพลิงตามกฎหมายว่าด้วยการควบคุมน้ำมันเชื้อเพลิง	๓	
๙๑	(๒) โรงงานบรรจุก๊าซ แต่ไม่รวมถึงการบรรจุก๊าซที่เป็นน้ำมันเชื้อเพลิงตามกฎหมายว่าด้วยการควบคุมน้ำมันเชื้อเพลิง	๓	
๙๒	โรงงานห้องเย็น เฉพาะที่ใช้แอมโมเนียเป็นสารทำความเย็น	๑ ๒ และ ๓	
๙๘	โรงงานซักรีด ซักแห้ง ซักฟอก รีด อัด หรือย้อมผ้า เครื่องนุ่งห่ม พรหม หรือขนสัตว์ เฉพาะที่มีน้ำเสียตั้งแต่ ๕๐๐ ลูกบาศก์เมตรต่อวันขึ้นไป	๑ ๒ และ ๓	
๙๙	โรงงานผลิต ซ่อมแซม ดัดแปลง หรือเปลี่ยนแปลงลักษณะอาวุธปืน เครื่องกระสุนปืน วัตถุระเบิด อาวุธหรือสิ่งอื่นใดที่มีอำนาจในการประหารทำลาย หรือทำให้หมดสมรรถภาพในทำนองเดียวกับอาวุธปืน เครื่องกระสุนปืน หรือวัตถุระเบิด และรวมถึงสิ่งประกอบของสิ่งดังกล่าว	๓	
๑๐๒	โรงงานประกอบกิจการเกี่ยวกับการผลิตและหรือจำหน่ายไอน้ำ (Steam Generating) เฉพาะที่มีอัตราการผลิตไอน้ำตั้งแต่ ๑๐ ตันต่อชั่วโมง ใช้เชื้อเพลิงชีวมวลหรือถ่านหิน	๓	
๑๐๕	โรงงานประกอบกิจการเกี่ยวกับการคัดแยกหรือฝังกลบสิ่งปฏิกูลหรือวัสดุที่ไม่ใช้แล้วที่มีลักษณะและคุณสมบัติตามที่กำหนดไว้ในกฎกระทรวง ฉบับที่ ๒ (พ.ศ. ๒๕๓๕) ออกตามความในพระราชบัญญัติโรงงาน พ.ศ. ๒๕๓๕ เฉพาะที่เป็นของเสียอันตราย	๓	
๑๐๖	โรงงานประกอบกิจการเกี่ยวกับการนำผลิตภัณฑ์อุตสาหกรรมที่ไม่ใช้แล้ว หรือของเสียจากโรงงานมาผลิตเป็นวัตถุดิบหรือผลิตภัณฑ์ใหม่โดยผ่านกรรมวิธีการผลิตทางอุตสาหกรรม เฉพาะที่เป็นของเสียอันตราย	๓	
ที่ดินประเภทชนบทและเกษตรกรรม บริเวณหมายเลข ๓.๑๕ และหมายเลข ๓.๒๐			
ลำดับที่	ประเภทหรือชนิดของโรงงาน	จำพวกที่	หมายเหตุ
๗	(๑) โรงงานสกัดน้ำมันจากพืช หรือสัตว์ หรือไขมันจากสัตว์	๓	ยกเว้นจำพวกที่ ๓ เฉพาะที่ไม่ใช้สารตัวทำลายในการสกัดให้ประกอบกิจการได้
	(๔) โรงงานทำน้ำมันจากพืช หรือสัตว์ หรือไขมันจากสัตว์ให้บริสุทธิ์	๓	ยกเว้นจำพวกที่ ๓ เฉพาะที่ไม่ใช้สารตัวทำลายในการสกัดให้ประกอบกิจการได้

ลำดับที่	ประเภทหรือชนิดของโรงงาน	จำพวกที่	หมายเหตุ
๑๑	(๓) โรงงานทำน้ำตาลทรายดิบหรือน้ำตาลทรายขาว เฉพาะที่มีกำลังการผลิตตั้งแต่ ๒๐ ตันต่อวันขึ้นไป	๓	
	(๔) โรงงานทำน้ำตาลทรายดิบหรือน้ำตาลทรายขาวให้บริสุทธิ์ เฉพาะที่มีกำลังการผลิตตั้งแต่ ๒๐ ตันต่อวันขึ้นไป	๓	
	(๖) โรงงานทำกลูโคส เดกซ์โทรส ฟรักโทส หรือผลิตภัณฑ์อื่นที่คล้ายคลึงกัน เฉพาะที่มีกำลังการผลิตตั้งแต่ ๒๐ ตันต่อวันขึ้นไป	๓	
๑๖	โรงงานต้ม กลั่น หรือผสมสุรา เฉพาะที่มีกำลังการผลิตตั้งแต่ ๔๐,๐๐๐ ลิตรต่อเดือนขึ้นไป	๓	
๑๗	โรงงานผลิตเอทิลแอลกอฮอล์ซึ่งมิใช่เอทิลแอลกอฮอล์ที่ผลิตจากกากซัลไฟต์ในการทำเยื่อกระดาษ	๓	
๑๘	โรงงานทำหรือผสมสุราจากผลไม้ หรือสุราแช่อื่น ๆ แต่ไม่รวมถึงโรงงานประกอบกิจการเกี่ยวกับมอลต์หรือเบียร์ในลำดับที่ ๑๙ เฉพาะที่มีกำลังการผลิตตั้งแต่ ๖๐๐,๐๐๐ ลิตรต่อเดือนขึ้นไป	๓	
๑๙	(๒) โรงงานทำเบียร์ เฉพาะที่มีกำลังการผลิตตั้งแต่ ๖๐๐,๐๐๐ ลิตรต่อเดือนขึ้นไป	๓	
๒๒	(๑) โรงงานหมัก คาร์บอนไซค์ สาง หวี ริด บั่น อบ ควบ บิดเกลียว กรอ เท็กเจอร์ไรซ์ ฟอก หรือย้อมสีเส้นใย ซึ่งมีใยหิน (Asbestos) เฉพาะโรงงานประกอบกิจการเกี่ยวกับการย้อมสี เส้นด้ายหรือเส้นใย หรือพิมพ์สิ่งทอที่มีน้ำทิ้งตั้งแต่ ๕๐๐ ลูกบาศก์เมตรต่อวันขึ้นไป	๑ ๒ และ ๓	
	(๒) โรงงานทอหรือเตรียมเส้นด้ายยืนสำหรับการทอ ซึ่งมีใยหิน (Asbestos) เฉพาะโรงงานประกอบกิจการเกี่ยวกับการย้อมสีเส้นด้ายหรือเส้นใยหรือพิมพ์สิ่งทอที่มีน้ำทิ้งตั้งแต่ ๕๐๐ ลูกบาศก์เมตรต่อวันขึ้นไป	๑ ๒ และ ๓	
	(๓) โรงงานฟอก ย้อมสี หรือแต่งสำเร็จด้ายหรือสิ่งทอ ซึ่งมีใยหิน (Asbestos) เฉพาะโรงงานประกอบกิจการเกี่ยวกับการย้อมสี เส้นด้ายหรือเส้นใยหรือพิมพ์สิ่งทอที่มีน้ำทิ้งตั้งแต่ ๕๐๐ ลูกบาศก์เมตรต่อวันขึ้นไป	๓	
	(๔) โรงงานพิมพ์สิ่งทอ ซึ่งมีใยหิน (Asbestos) เฉพาะโรงงานประกอบกิจการเกี่ยวกับการย้อมสี เส้นด้ายหรือเส้นใยหรือพิมพ์สิ่งทอที่มีน้ำทิ้งตั้งแต่ ๕๐๐ ลูกบาศก์เมตรต่อวันขึ้นไป	๓	
๒๔	โรงงานถักผ้า ผ้าลูกไม้ หรือเครื่องนุ่งห่มด้วยด้ายหรือเส้นใย หรือฟอกย้อมสี หรือแต่งสำเร็จผ้า ผ้าลูกไม้ หรือเครื่องนุ่งห่มที่ถักด้วยด้ายหรือเส้นใย เฉพาะโรงงานประกอบกิจการเกี่ยวกับการฟอกย้อมสี หรือแต่งสำเร็จลูกไม้หรือเครื่องนุ่งห่มที่ถักด้วยเส้นด้ายหรือเส้นใยที่มีน้ำทิ้งตั้งแต่ ๕๐๐ ลูกบาศก์เมตรต่อวันขึ้นไป	๑ ๒ และ ๓	

ลำดับที่	ประเภทหรือชนิดของโรงงาน	จำพวกที่	หมายเหตุ
๒๗	(๒) โรงงานทำฟ้าน้ำมันหรือหนังเทียมซึ่งมีได้ทำจากพลาสติกล้วน ซึ่งมีไซ้ทำด้วยวิธีถักหรือทอ	๓	
๒๘	โรงงานหมัก ข้าแผละ อบ ปั่นหรือบด ฟอก ชัดและแต่ง แต่งสำเร็จ อัดให้เป็นลายนูน หรือเคลือบสีหนังสัตว์ เฉพาะที่มีขบวนการหมัก ฟอก และมีน้ำเสียตั้งแต่ ๕๐ ลูกบาศก์เมตรต่อวันขึ้นไป	๓	
๓๐	โรงงานสาบ ฟอก ฟอกสี ย้อมสี ชัด หรือแต่งขนสัตว์ เฉพาะที่มีน้ำเสียตั้งแต่ ๕๐ ลูกบาศก์เมตรต่อวันขึ้นไป	๓	
๓๑	โรงงานทำพรมหรือเครื่องใช้จากหนังสัตว์หรือขนสัตว์ เฉพาะที่มีขบวนการ หมัก ฟอก และมีน้ำเสียตั้งแต่ ๕๐ ลูกบาศก์เมตรต่อวันขึ้นไป	๓	
๓๒	(๒) โรงงานผลิตผลิตภัณฑ์หรือชิ้นส่วนของผลิตภัณฑ์ซึ่งมีใช้เครื่องแต่งกาย หรือรองเท้าจากใยแก้ว	๓	
๓๘	(๑) โรงงานทำเยื่อจากไม้หรือวัสดุอื่น เฉพาะที่มีกำลังการผลิตมากกว่า ๕๐ ตันต่อวันขึ้นไป (๒) โรงงานทำกระดาษ กระดาษแข็ง หรือกระดาษที่ใช้ในการก่อสร้าง ชนิดที่ทำจากเส้นใย (Fibre) หรือแผ่นกระดาษไฟเบอร์ (Fibreboard) เฉพาะที่มีน้ำเสียตั้งแต่ ๕๐ ลูกบาศก์เมตรต่อวันขึ้นไป	๓ ๓	
๔๒	(๑) โรงงานทำเคมีภัณฑ์ สารเคมี หรือวัสดุเคมี ซึ่งมีไซ้ปุ๋ย (๒) โรงงานเก็บรักษา ลำเลียง แยก คัดเลือก หรือแบ่งบรรจุเฉพาะเคมีภัณฑ์ อันตราย ซึ่งมีไซ้ปุ๋ย	๓ ๓	
๔๓	(๑) โรงงานทำปุ๋ย หรือสารป้องกันหรือกำจัดศัตรูพืชหรือสัตว์ (Pesticides) (๒) โรงงานเก็บรักษาหรือแบ่งบรรจุปุ๋ย หรือสารป้องกันหรือกำจัดศัตรูพืช หรือสัตว์ (Pesticides)	๓ ๓	ยกเว้นจำพวกที่ ๓ เฉพาะปุ๋ยอินทรีย์และ ปุ๋ยเคมีที่ไม่มีการใช้ แอมโมเนียมไนเตรต (Ammonium Nitrate) หรือ โปแตสเซียมคลอเรต (Potassium Chlorate) ให้ประกอบกิจการได้ ยกเว้นจำพวกที่ ๓ เฉพาะปุ๋ยอินทรีย์และ ปุ๋ยเคมีที่ไม่มีการใช้ แอมโมเนียมไนเตรต (Ammonium Nitrate) หรือ

ลำดับที่	ประเภทหรือชนิดของโรงงาน	จำพวกที่	หมายเหตุ
			โปแตสเซียมคลอเรต (Potassium Chlorate) ให้ประกอบกิจการได้
๔๔	โรงงานประกอบกิจการเกี่ยวกับการผลิตยางเรซินสังเคราะห์ ยางอีลาสโตเมอร์ พลาสติก หรือเส้นใยสังเคราะห์ซึ่งมีใยแก้ว	๓	
๔๕	(๑) โรงงานทำสี (Paints) สำหรับใช้ทา ฟัน หรือเคลือบ (๒) โรงงานทำน้ำมันชักเงา น้ำมันผสมสี หรือน้ำยาล้างสี (๓) โรงงานทำเซลล์เล็ก แล็กเกอร์ หรือผลิตภัณฑ์สำหรับใช้ยาหรืออุด	๓ ๓ ๓	ยกเว้นจำพวกที่ ๓ เฉพาะการผลิตสีน้ำ ให้ประกอบกิจการได้ ยกเว้นจำพวกที่ ๓ เฉพาะการผลิตสีน้ำ ให้ประกอบกิจการได้ ยกเว้นจำพวกที่ ๓ เฉพาะการผลิตสีน้ำ ให้ประกอบกิจการได้
๔๘	(๔) โรงงานทำไม้ขีดไฟ วัตถุระเบิด หรือดอกไม้เพลิง (๖) โรงงานทำหมึกหรือคาร์บอนดำ	๓ ๓	
๔๙	โรงงานกลั่นน้ำมันปิโตรเลียม	๓	
๕๐	(๔) โรงงานผสมผลิตภัณฑ์จากปิโตรเลียมเข้าด้วยกัน หรือการผสมผลิตภัณฑ์ จากปิโตรเลียมกับวัสดุอื่น แต่ไม่รวมถึงการผสมผลิตภัณฑ์จากก๊าซ ธรรมชาติกับวัสดุอื่น	๓	ยกเว้นจำพวกที่ ๓ เฉพาะการประกอบ กิจการเกี่ยวกับ ผลิตภัณฑ์แอสฟัลต์ติก คอนกรีต ให้ประกอบ กิจการได้
๕๓	(๖) โรงงานทำผลิตภัณฑ์สำหรับใช้เป็นฉนวน เฉพาะโฟม	๒ และ ๓	
๕๙	โรงงานประกอบกิจการเกี่ยวกับการถลุง หลอม หล่อ รีด ดึง หรือผลิตเหล็ก หรือเหล็กกล้าในขั้นต้น (Iron and Steel Basic Industries) เฉพาะอุตสาหกรรมเหล็กและเหล็กกล้าที่มีกำลังการผลิตตั้งแต่ ๕๐ ตัน ต่อวันขึ้นไป	๓	
๖๐	โรงงานประกอบกิจการเกี่ยวกับการถลุง ผสม ทำให้บริสุทธิ์ หลอม หล่อ รีด ดึง หรือผลิตโลหะในขั้นต้นซึ่งมิใช่เหล็กหรือเหล็กกล้า (Non - ferrous Metal Basic Industries) เฉพาะอุตสาหกรรมถลุงแร่หรือแต่งหรือหลอมโลหะ ซึ่งมิใช่อุตสาหกรรมเหล็กหรือเหล็กกล้าที่มีกำลังการผลิตตั้งแต่ ๒๕ ตันต่อวัน ขึ้นไป	๓	

ลำดับที่	ประเภทหรือชนิดของโรงงาน	จำพวกที่	หมายเหตุ
๗๕	(๑) โรงงานต่อ ซ่อมแซม ทาสี หรือตอกหมันเรือในอู่ต่อเรือนอกจากเรือยาง เฉพาะที่มีงานชุบโลหะหรือพ่นสี (๒) โรงงานทำชิ้นส่วนพิเศษสำหรับเรือหรือเครื่องยนต์เรือ เฉพาะที่มีงานชุบโลหะหรือพ่นสี (๓) โรงงานเปลี่ยนแปลงหรือรื้อทำลายเรือ เฉพาะที่มีงานชุบโลหะหรือพ่นสี	๑ ๒ และ ๓ ๑ ๒ และ ๓ ๓	
๗๖	(๑) โรงงานสร้าง ดัดแปลง หรือซ่อมแซมรถที่ใช้ในการรถไฟ รถรางไฟฟ้า หรือกระเช้าไฟฟ้า เฉพาะที่มีงานชุบโลหะหรือพ่นสี (๒) โรงงานทำชิ้นส่วนพิเศษหรืออุปกรณ์สำหรับรถที่ใช้ในการรถไฟ รถรางไฟฟ้า หรือกระเช้าไฟฟ้า เฉพาะที่มีงานชุบโลหะหรือพ่นสี	๑ ๒ และ ๓ ๑ ๒ และ ๓	
๗๘	(๑) โรงงานสร้าง ประกอบ ดัดแปลง หรือเปลี่ยนแปลงสภาพจักรยานยนต์ จักรยานสามล้อ หรือจักรยานสองล้อ เฉพาะที่มีงานชุบโลหะหรือพ่นสี (๒) โรงงานทำชิ้นส่วนพิเศษหรืออุปกรณ์สำหรับจักรยานยนต์ จักรยานสามล้อ หรือจักรยานสองล้อ เฉพาะที่มีงานชุบโลหะหรือพ่นสี	๑ ๒ และ ๓ ๑ ๒ และ ๓	
๘๘	(๑) โรงงานผลิตพลังงานไฟฟ้าจากพลังงานแสงอาทิตย์ เฉพาะที่มีกำลังการผลิตตั้งแต่ ๕.๐ เมกะวัตต์ขึ้นไป ยกเว้นที่ติดตั้งบนหลังคา ดาดฟ้า หรือส่วนหนึ่งส่วนใดบนอาคารซึ่งบุคคลอาจเข้าอยู่หรือใช้สอยได้ โดยมีขนาดกำลังการผลิตติดตั้งสูงสุดรวมกันของแผงเซลล์แสงอาทิตย์ไม่เกิน ๑,๐๐๐ กิโลวัตต์ (๒) โรงงานผลิตพลังงานไฟฟ้าจากพลังงานความร้อน เฉพาะที่มีกำลังการผลิตตั้งแต่ ๕.๐ เมกะวัตต์ขึ้นไป (๓) โรงงานผลิตพลังงานไฟฟ้าจากพลังงานน้ำ เฉพาะที่มีกำลังการผลิตตั้งแต่ ๕.๐ เมกะวัตต์ขึ้นไป ยกเว้นการผลิตพลังงานไฟฟ้าจากพลังงานน้ำจากเขื่อนหรือจากอ่างเก็บน้ำขนาดกำลังการผลิตไม่เกิน ๑๕ เมกะวัตต์ การผลิตพลังงานไฟฟ้าจากพลังงานน้ำแบบสูบกลับ การผลิตพลังงานไฟฟ้าจากพลังงานน้ำท้ายเขื่อน การผลิตพลังงานไฟฟ้าจากพลังงานน้ำจากฝาย และการผลิตพลังงานไฟฟ้าจากพลังงานน้ำจากคลองส่งน้ำ	๓ ๓ ๓	
๘๙	โรงงานผลิตก๊าซ ซึ่งมีใช้ก๊าซธรรมชาติ และโรงงานส่งหรือจำหน่ายก๊าซ แต่ไม่รวมถึงโรงงานส่งหรือจำหน่ายก๊าซที่เป็นน้ำมันเชื้อเพลิงตามกฎหมายว่าด้วยการควบคุมน้ำมันเชื้อเพลิง	๓	
๙๑	(๒) โรงงานบรรจุก๊าซ แต่ไม่รวมถึงการบรรจุก๊าซที่เป็นน้ำมันเชื้อเพลิง ตามกฎหมายว่าด้วยการควบคุมน้ำมันเชื้อเพลิง	๓	
๙๒	โรงงานห้องเย็น เฉพาะที่ใช้แอมโมเนียเป็นสารทำความเย็น	๑ ๒ และ ๓	
๙๘	โรงงานชกกรีต ชกแห้ง ชกฟอก ริด อัด หรือย้อมผ้า เครื่องนุ่งห่ม พรหม หรือขนสัตว์ เฉพาะที่มีน้ำเสียตั้งแต่ ๕๐๐ ลูกบาศก์เมตรต่อวันขึ้นไป	๑ ๒ และ ๓	

ลำดับที่	ประเภทหรือชนิดของโรงงาน	จำพวกที่	หมายเหตุ
๙๙	โรงงานผลิต ซ่อมแซม ดัดแปลง หรือเปลี่ยนลักษณะอาคารป็นเครื่องกระสุนปืน วัตถุระเบิด อาวุธหรือสิ่งอื่นใดที่มีอำนาจในการประหารทำลาย หรือทำให้หมดสมรรถภาพในทำนองเดียวกับอาวุธปืน เครื่องกระสุนปืน หรือวัตถุระเบิด และรวมถึงสิ่งประกอบของสิ่งดังกล่าว	๓	
๑๐๑	โรงงานปรับปรุงคุณภาพของเสียรวม (Central Waste Treatment Plant)	๓	ยกเว้นจำพวกที่ ๓ เฉพาะโรงงานบำบัดน้ำเสียของชุมชน ให้ประกอบกิจการได้
๑๐๒	โรงงานประกอบกิจการเกี่ยวกับการผลิตและหรือจำหน่ายไอน้ำ (Steam Generating) เฉพาะที่มีอัตราการผลิตไอน้ำตั้งแต่ ๑๐ ตันต่อชั่วโมง ใช้เชื้อเพลิงชีวมวลหรือถ่านหิน	๓	
๑๐๕	โรงงานประกอบกิจการเกี่ยวกับการคัดแยกหรือฝังกลบสิ่งปฏิกูลหรือวัสดุที่ไม่ใช้แล้วที่มีลักษณะและคุณสมบัติตามที่กำหนดไว้ในกฎกระทรวง ฉบับที่ ๒ (พ.ศ. ๒๕๓๕) ออกตามความในพระราชบัญญัติโรงงาน พ.ศ. ๒๕๓๕ เฉพาะที่เป็นของเสียอันตราย	๓	
๑๐๖	โรงงานประกอบกิจการเกี่ยวกับการนำผลิตภัณฑ์อุตสาหกรรมที่ไม่ใช้แล้วหรือของเสียจากโรงงานมาผลิตเป็นวัตถุดิบหรือผลิตภัณฑ์ใหม่โดยผ่านกรรมวิธีการผลิตทางอุตสาหกรรม เฉพาะที่เป็นของเสียอันตราย	๓	
ที่ดินประเภทชนบทและเกษตรกรรม บริเวณหมายเลข ๓.๑ หมายเลข ๓.๒ หมายเลข ๓.๓ หมายเลข ๓.๔ หมายเลข ๓.๕ หมายเลข ๓.๘ หมายเลข ๓.๙ หมายเลข ๓.๑๐ หมายเลข ๓.๑๒ หมายเลข ๓.๑๔ และหมายเลข ๓.๑๙			
ลำดับที่	ประเภทหรือชนิดของโรงงาน	จำพวกที่	หมายเหตุ
๔๒	(๑) โรงงานทำเคมีภัณฑ์ สารเคมี หรือวัสดุเคมี ซึ่งมีไข่มุก	๓	
	(๒) โรงงานเก็บรักษา ลำเลียง แยก คัดเลือก หรือแบ่งบรรจุเฉพาะเคมีภัณฑ์อันตราย ซึ่งมีไข่มุก	๓	
๔๔	โรงงานประกอบกิจการเกี่ยวกับการผลิตยางเรซินสังเคราะห์ ยางอีลาสโตเมอร์ พลาสติก หรือเส้นใยสังเคราะห์ซึ่งมีไข่มุก	๓	
๔๘	(๔) โรงงานทำไม้ขีดไฟ วัตถุระเบิด หรือดอกไม้เพลิง	๓	
	(๖) โรงงานทำหมึกหรือคาร์บอนดำ	๓	
๔๙	โรงงานกลั่นน้ำมันปิโตรเลียม	๓	
๘๙	โรงงานผลิตก๊าซ ซึ่งมีไข่มุกธรรมชาติและโรงงานส่งหรือจำหน่ายก๊าซ แต่ไม่รวมถึงโรงงานส่งหรือจำหน่ายก๊าซที่เป็นน้ำมันเชื้อเพลิงตามกฎหมายว่าด้วยการควบคุมน้ำมันเชื้อเพลิง	๓	
๙๑	(๒) โรงงานบรรจุก๊าซ แต่ไม่รวมถึงการบรรจุก๊าซที่เป็นน้ำมันเชื้อเพลิงตามกฎหมายว่าด้วยการควบคุมน้ำมันเชื้อเพลิง	๓	

ลำดับที่	ประเภทหรือชนิดของโรงงาน	จำพวกที่	หมายเหตุ
๙๙	โรงงานผลิต ซ่อมแซมหรือดัดแปลง เครื่องกระสุนปืน วัตถุระเบิด หรือสิ่งอื่นใดที่มีอำนาจในการประหาร ทำลาย หรือทำให้หมดสมรรถภาพ ในทำนองเดียวกับเครื่องกระสุนปืน หรือวัตถุระเบิด และรวมถึงสิ่งประกอบ ของสิ่งดังกล่าว	๓	
ที่ดินประเภทชนบทและเกษตรกรรม บริเวณหมายเลข ๓.๖ หมายเลข ๓.๗ หมายเลข ๓.๑๑ หมายเลข ๓.๑๓ หมายเลข ๓.๑๖ หมายเลข ๓.๑๗ หมายเลข ๓.๑๘ หมายเลข ๓.๒๑ หมายเลข ๓.๒๒ หมายเลข ๓.๒๓ หมายเลข ๓.๒๔ หมายเลข ๓.๒๕ และหมายเลข ๓.๒๖			
ลำดับที่	ประเภทหรือชนิดของโรงงาน	จำพวกที่	หมายเหตุ
๑	โรงงานประกอบกิจการเกี่ยวกับการบ่มใบชาหรือใบยาสูบ	๒ และ ๓	
๒	(๑) โรงงานต้ม นึ่ง หรืออบพืชหรือเมล็ดพืช (๒) โรงงานกะเทาะเมล็ดหรือเปลือกเมล็ดพืช (๓) โรงงานอัดปอหรือใบยาสูบ (๔) โรงงานหีบหรืออัดฝ้าย หรือการปั่นหรืออัดนุ่น (๕) โรงงานเก็บรักษาหรือลำเลียงพืช เมล็ดพืช หรือผลิตผลจากพืชในไซโล โถงตั้ง หรือคลังสินค้า (๖) โรงงานบด ปั่น หรือย่อยส่วนต่าง ๆ ของพืชซึ่งมิใช่เมล็ดพืชหรือหัวพืช (๗) โรงงานเผาถ่านจากกะลามะพร้าว หรือการบดถ่าน หรือแบ่งบรรจุ ผงถ่านที่เผาได้จากกะลามะพร้าว (๘) โรงงานเพาะเชื้อเห็ด กล้วยไม้ หรือถั่วงอก (๙) โรงงานร่อน ล้าง คัด หรือแยกขนาดหรือคุณภาพของผลิตผลเกษตรกรรม (๑๐) โรงงานถนอมผลิตผลเกษตรกรรมโดยวิธีฉายรังสี (๑๑) โรงงานฟักไข่โดยใช้ตู้อบ	๒ และ ๓ ๒ และ ๓ ๒ และ ๓ ๓ ๓ ๒ และ ๓ ๓ ๑ ๒ และ ๓ ๑ ๒ และ ๓ ๓ ๑	
๓	(๑) โรงงานไม่ บด หรือย่อยหิน	๓	
๔	(๒) โรงงานถนอมเนื้อสัตว์โดยวิธีอบ รมควัน ไล่เกลือ ตอง ตากแห้ง หรือทำให้เยือกแข็งโดยฉับพลันหรือเหือดแห้ง (๓) โรงงานทำผลิตภัณฑ์อาหารสำเร็จรูปจากเนื้อสัตว์ มันสัตว์ หรือหนังสัตว์ หรือสารที่สกัดจากไขสัตว์หรือกระดูกสัตว์ (๔) โรงงานสกัดน้ำมันหรือไขมันที่เป็นอาหารจากสัตว์ หรือการทำน้ำมัน หรือไขมันที่เป็นอาหารจากสัตว์ให้บริสุทธิ์	๑ ๒ และ ๓ ๒ และ ๓ ๒ และ ๓	ยกเว้นจำพวกที่ ๑ ๒ และ ๓ เฉพาะใน บริเวณหมายเลข ๓.๒๔ ให้ประกอบกิจการได้ ยกเว้นจำพวกที่ ๒ และ ๓ เฉพาะใน บริเวณหมายเลข ๓.๒๔ ให้ประกอบกิจการได้ ยกเว้นจำพวกที่ ๒ และ ๓ เฉพาะใน บริเวณหมายเลข ๓.๒๔ ให้ประกอบกิจการได้

ลำดับที่	ประเภทหรือชนิดของโรงงาน	จำพวกที่	หมายเหตุ
	<p>(๕) โรงงานบรรจุเนื้อสัตว์หรือมันสัตว์หรือผลิตภัณฑ์สำเร็จรูปจากเนื้อสัตว์หรือมันสัตว์ในภาชนะที่ผนึกและอากาศเข้าไม่ได้</p> <p>(๖) การล้าง ขำ แหะ แคะ ต้ม นึ่ง ทอด หรือบดสัตว์ หรือส่วนหนึ่งส่วนใดของสัตว์</p> <p>(๗) โรงงานทำผลิตภัณฑ์จากไข่เพื่อใช้ประกอบเป็นอาหาร เช่น ไข่เค็ม ไข่เยี่ยวม้า ไข่ผง ไข่เหลวเยือกแข็งหรือไข่เหลวแช่เย็น</p>	<p>๒ และ ๓</p> <p>๒ และ ๓</p> <p>๑ ๒ และ ๓</p>	<p>ยกเว้นจำพวกที่ ๒ และ ๓ เฉพาะในบริเวณหมายเลข ๓.๒๔ ให้ประกอบกิจการได้</p> <p>ยกเว้นจำพวกที่ ๒ และ ๓ เฉพาะในบริเวณหมายเลข ๓.๒๔ ให้ประกอบกิจการได้</p> <p>ยกเว้นจำพวกที่ ๑ ๒ และ ๓ เฉพาะในบริเวณหมายเลข ๓.๒๔ ให้ประกอบกิจการได้</p>
๕	<p>(๒) โรงงานทำนมสดจากนมผงและไขมัน</p> <p>(๓) โรงงานทำนมข้น นมผง หรือนมระเหย</p> <p>(๔) โรงงานทำครีมจากน้ำนม</p> <p>(๕) โรงงานทำเนยเหลวหรือเนยแข็ง</p> <p>(๖) โรงงานทำนมเปรี้ยวหรือนมเพาะเชื้อ</p>	<p>๓</p> <p>๓</p> <p>๑ ๒ และ ๓</p> <p>๑ ๒ และ ๓</p> <p>๑ ๒ และ ๓</p>	<p>ยกเว้นจำพวกที่ ๓ เฉพาะในบริเวณหมายเลข ๓.๒๔ ให้ประกอบกิจการได้</p> <p>ยกเว้นจำพวกที่ ๓ เฉพาะในบริเวณหมายเลข ๓.๒๔ ให้ประกอบกิจการได้</p> <p>ยกเว้นจำพวกที่ ๑ ๒ และ ๓ เฉพาะในบริเวณหมายเลข ๓.๒๔ ให้ประกอบกิจการได้</p> <p>ยกเว้นจำพวกที่ ๑ ๒ และ ๓ เฉพาะในบริเวณหมายเลข ๓.๒๔ ให้ประกอบกิจการได้</p> <p>ยกเว้นจำพวกที่ ๑ ๒ และ ๓ เฉพาะในบริเวณหมายเลข ๓.๒๔ ให้ประกอบกิจการได้</p>
๖	(๑) โรงงานทำอาหารจากสัตว์น้ำและบรรจุในภาชนะที่ผนึกและอากาศเข้าไม่ได้	๒ และ ๓	ยกเว้นจำพวกที่ ๒ และ ๓ เฉพาะใน

ลำดับที่	ประเภทหรือชนิดของโรงงาน	จำพวกที่	หมายเหตุ
	<p>(๒) โรงงานถนอมสัตว์น้ำโดยวิธีอบ ร่มควัน ใส่เกลือ ดอง ตากแห้ง หรือทำให้เยือกแข็งโดยฉับพลันหรือเหือดแห้ง</p> <p>(๓) โรงงานทำผลิตภัณฑ์อาหารสำเร็จรูปจากสัตว์น้ำ นม หรือไขมันสัตว์น้ำ</p> <p>(๔) โรงงานสกัดน้ำมันหรือไขมันที่เป็นอาหารจากสัตว์น้ำ หรือการทำน้ำมันหรือไขมันที่เป็นอาหารจากสัตว์น้ำให้บริสุทธิ์</p> <p>(๕) โรงงานล้าง ขำ แหะ แคะ ต้ม นึ่ง ทอด หรืออบสัตว์น้ำ</p>	<p>๑ ๒ และ ๓</p> <p>๒ และ ๓</p> <p>๒ และ ๓</p> <p>๒ และ ๓</p>	<p>บริเวณหมายเลข ๓.๒๔ ให้ประกอบกิจการได้ ยกเว้นจำพวกที่ ๑ ๒ และ ๓ เฉพาะใน บริเวณหมายเลข ๓.๒๔ ให้ประกอบกิจการได้</p> <p>ยกเว้นจำพวกที่ ๒ และ ๓ เฉพาะใน บริเวณหมายเลข ๓.๒๔ ให้ประกอบกิจการได้</p> <p>ยกเว้นจำพวกที่ ๒ และ ๓ เฉพาะใน บริเวณหมายเลข ๓.๒๔ ให้ประกอบกิจการได้</p> <p>ยกเว้นจำพวกที่ ๒ และ ๓ เฉพาะใน บริเวณหมายเลข ๓.๒๔ ให้ประกอบกิจการได้</p>
๗	<p>(๑) โรงงานสกัดน้ำมันจากพืช หรือสัตว์ หรือไขมันจากสัตว์</p> <p>(๒) โรงงานอัดหรือปนกากพืชหรือสัตว์ที่สกัดน้ำมันออกแล้ว</p> <p>(๓) โรงงานทำน้ำมันจากพืช หรือสัตว์ หรือไขมันจากสัตว์ให้แข็ง โดยการเติมไฮโดรเจน</p> <p>(๔) โรงงานทำน้ำมันจากพืช หรือสัตว์ หรือไขมันจากสัตว์ให้บริสุทธิ์</p>	<p>๓</p> <p>๓</p> <p>๓</p> <p>๓</p>	<p>ยกเว้นจำพวกที่ ๓ เฉพาะในบริเวณ หมายเลข ๓.๒๔ ให้ประกอบกิจการได้</p> <p>ยกเว้นจำพวกที่ ๓ เฉพาะในบริเวณ หมายเลข ๓.๒๔ ให้ประกอบกิจการได้</p> <p>ยกเว้นจำพวกที่ ๓ เฉพาะในบริเวณ หมายเลข ๓.๒๔ ให้ประกอบกิจการได้</p> <p>ยกเว้นจำพวกที่ ๓ เฉพาะในบริเวณ หมายเลข ๓.๒๔ ให้ประกอบกิจการได้</p>

ลำดับที่	ประเภทหรือชนิดของโรงงาน	จำพวกที่	หมายเหตุ
	(๕) โรงงานทำเนยเทียม ครีมเทียม หรือน้ำมันผสมสำหรับปรุงอาหาร	๓	ยกเว้นจำพวกที่ ๓ เฉพาะในบริเวณ หมายเลข ๓.๒๔ ให้ประกอบกิจการได้
๘	(๑) โรงงานทำอาหารหรือเครื่องดื่มจากผัก พืช หรือผลไม้ และบรรจุในภาชนะที่ผนึกและอากาศเข้าไม่ได้ (๒) โรงงานถนอมผัก พืช หรือผลไม้โดยวิธีกวน ตากแห้ง ดอง หรือทำให้เยือกแข็งโดยฉับพลันหรือเหือดแห้ง	๑ ๒ และ ๓ ๑ ๒ และ ๓	ยกเว้นจำพวกที่ ๑ ๒ และ ๓ เฉพาะในบริเวณหมายเลข ๓.๒๔ ให้ประกอบกิจการได้ ยกเว้นจำพวกที่ ๑ ๒ และ ๓ เฉพาะในบริเวณหมายเลข ๓.๒๔ ให้ประกอบกิจการได้
๙	(๒) โรงงานทำแป้ง (๓) โรงงานปั่นหรือบดเมล็ดพืชหรือหัวพืช (๔) โรงงานผลิตอาหารสำเร็จรูปจากเมล็ดพืชหรือหัวพืช (๕) โรงงานผสมแป้งหรือเมล็ดพืช (๖) โรงงานปอกหัวพืชหรือทำหัวพืชให้เป็นเส้น แวน หรือแท่ง	๑ ๒ และ ๓ ๑ ๒ และ ๓ ๑ ๒ และ ๓ ๑ ๒ และ ๓ ๑ ๒ และ ๓	
๑๑	(๑) โรงงานทำน้ำเชื่อม (๒) โรงงานทำน้ำตาลทรายแดง (๓) โรงงานทำน้ำตาลทรายดิบหรือน้ำตาลทรายขาว (๔) โรงงานทำน้ำตาลทรายดิบหรือน้ำตาลทรายขาวให้บริสุทธิ์	๑ ๒ และ ๓ ๑ ๒ และ ๓ ๓ ๓	ยกเว้นจำพวกที่ ๑ ๒ และ ๓ เฉพาะในบริเวณหมายเลข ๓.๒๔ ให้ประกอบกิจการได้ ยกเว้นจำพวกที่ ๑ ๒ และ ๓ เฉพาะในบริเวณหมายเลข ๓.๒๔ ให้ประกอบกิจการได้ ยกเว้นจำพวกที่ ๓ เฉพาะในบริเวณ หมายเลข ๓.๒๔ ให้ประกอบกิจการได้ ยกเว้นจำพวกที่ ๓ เฉพาะในบริเวณ หมายเลข ๓.๒๔ ให้ประกอบกิจการได้

ลำดับที่	ประเภทหรือชนิดของโรงงาน	จำพวกที่	หมายเหตุ
	<p>(๕) โรงงานทำน้ำตาลก้อนหรือน้ำตาลผง</p> <p>(๖) โรงงานทำกลูโคส เดกซ์โทรส ฟรักโทส หรือผลิตภัณฑ์อื่นที่คล้ายคลึงกัน</p> <p>(๗) โรงงานทำน้ำตาลจากน้ำหวานของต้นมะพร้าว ต้นตาลโตนดหรือพืชอื่น ๆ ซึ่งมีไข้อย</p>	<p>๑ ๒ และ ๓</p> <p>๓</p> <p>๑</p>	<p>ยกเว้นจำพวกที่ ๑ ๒ และ ๓ เฉพาะในบริเวณหมายเลข ๓.๒๔ ให้ประกอบกิจการได้</p> <p>ยกเว้นจำพวกที่ ๓ เฉพาะในบริเวณหมายเลข ๓.๒๔ ให้ประกอบกิจการได้</p> <p>ยกเว้นจำพวกที่ ๑ เฉพาะในบริเวณหมายเลข ๓.๒๔ ให้ประกอบกิจการได้</p>
๑๒	<p>(๑) โรงงานทำใบชาแห้งหรือใบชาผง</p> <p>(๒) โรงงานคั่ว บด หรือป่นกาแฟหรือการทำกาแฟผง</p> <p>(๓) โรงงานทำโกโก้ผงหรือขนมจากโกโก้</p> <p>(๔) โรงงานทำช็อกโกแลต ช็อกโกแลตผง หรือขนมจากช็อกโกแลต</p> <p>(๕) โรงงานทำเค้กฮวยผง ชิงผง หรือเครื่องตีขนมชนิดผงจากพืชอื่น ๆ</p>	<p>๑ ๒ และ ๓</p> <p>๒ และ ๓</p> <p>๑ ๒ และ ๓</p> <p>๑ ๒ และ ๓</p> <p>๑ ๒ และ ๓</p>	<p>ยกเว้นจำพวกที่ ๑ ๒ และ ๓ เฉพาะในบริเวณหมายเลข ๓.๒๔ ให้ประกอบกิจการได้</p> <p>ยกเว้นจำพวกที่ ๒ และ ๓ เฉพาะในบริเวณหมายเลข ๓.๒๔ ให้ประกอบกิจการได้</p> <p>ยกเว้นจำพวกที่ ๑ ๒ และ ๓ เฉพาะในบริเวณหมายเลข ๓.๒๔ ให้ประกอบกิจการได้</p> <p>ยกเว้นจำพวกที่ ๑ ๒ และ ๓ เฉพาะในบริเวณหมายเลข ๓.๒๔ ให้ประกอบกิจการได้</p> <p>ยกเว้นจำพวกที่ ๑ ๒ และ ๓ เฉพาะในบริเวณหมายเลข ๓.๒๔ ให้ประกอบกิจการได้</p>

ลำดับที่	ประเภทหรือชนิดของโรงงาน	จำพวกที่	หมายเหตุ
	<p>(๖) โรงงานทำมะขามอัดเม็ด มะนาวอัดเม็ด หรือผลไม้อัดเม็ด</p> <p>(๗) โรงงานเชื่อมหรือแช่แข็งผลไม้หรือเปลือกผลไม้ หรือการเคลือบผลไม้ หรือเปลือกผลไม้ด้วยน้ำตาล</p> <p>(๘) โรงงานอบหรือคั่วถั่วหรือเมล็ดผลไม้ (Nuts) หรือการเคลือบถั่ว หรือเมล็ดผลไม้ (Nuts) ด้วยน้ำตาล กาแฟ โกโก้ หรือช็อกโกแลต</p> <p>(๙) โรงงานทำหมากฝรั่ง</p> <p>(๑๐) โรงงานทำลูกกวาดหรือทอฟฟี่</p>	<p>๑ ๒ และ ๓</p> <p>๑ ๒ และ ๓</p> <p>๑ ๒ และ ๓</p> <p>๑ ๒ และ ๓</p> <p>๑ ๒ และ ๓</p>	<p>ยกเว้นจำพวกที่ ๑ ๒ และ ๓ เฉพาะใน บริเวณหมายเลข ๓.๒๔ ให้ประกอบกิจการได้</p> <p>ยกเว้นจำพวกที่ ๑ ๒ และ ๓ เฉพาะใน บริเวณหมายเลข ๓.๒๔ ให้ประกอบกิจการได้</p> <p>ยกเว้นจำพวกที่ ๑ ๒ และ ๓ เฉพาะใน บริเวณหมายเลข ๓.๒๔ ให้ประกอบกิจการได้</p> <p>ยกเว้นจำพวกที่ ๑ ๒ และ ๓ เฉพาะใน บริเวณหมายเลข ๓.๒๔ ให้ประกอบกิจการได้</p> <p>ยกเว้นจำพวกที่ ๑ ๒ และ ๓ เฉพาะใน บริเวณหมายเลข ๓.๒๔ ให้ประกอบกิจการได้</p>
๑๓	<p>(๑) โรงงานทำผงฟู</p> <p>(๒) โรงงานทำเครื่องปรุงกลิ่น รส หรือสีของอาหาร</p> <p>(๓) โรงงานทำแป้งเชื้อ</p>	<p>๓</p> <p>๓</p> <p>๓</p>	<p>ยกเว้นจำพวกที่ ๓ เฉพาะในบริเวณ หมายเลข ๓.๒๔ ให้ประกอบกิจการได้</p> <p>ยกเว้นจำพวกที่ ๓ เฉพาะในบริเวณ หมายเลข ๓.๒๔ ให้ประกอบกิจการได้</p> <p>ยกเว้นจำพวกที่ ๓ เฉพาะในบริเวณ หมายเลข ๓.๒๔ ให้ประกอบกิจการได้</p>

ลำดับที่	ประเภทหรือชนิดของโรงงาน	จำพวกที่	หมายเหตุ
	<p>(๔) โรงงานทำน้ำส้มสายชู</p> <p>(๕) โรงงานทำมัสดาร์ด</p> <p>(๖) โรงงานทำน้ำมันสลัด</p> <p>(๗) โรงงานบดหรือป่นเครื่องเทศ</p> <p>(๘) โรงงานทำพริกป่น พริกไทยป่น หรือเครื่องแกง</p>	<p>๓</p> <p>๑ ๒ และ ๓</p> <p>๑ ๒ และ ๓</p> <p>๑ ๒ และ ๓</p> <p>๑ ๒ และ ๓</p>	<p>ยกเว้นจำพวกที่ ๓ เฉพาะในบริเวณ หมายเลข ๓.๒๔ ให้ประกอบกิจการได้</p> <p>ยกเว้นจำพวกที่ ๑ ๒ และ ๓ เฉพาะใน บริเวณหมายเลข ๓.๒๔ ให้ประกอบกิจการได้</p> <p>ยกเว้นจำพวกที่ ๑ ๒ และ ๓ เฉพาะใน บริเวณหมายเลข ๓.๒๔ ให้ประกอบกิจการได้</p> <p>ยกเว้นจำพวกที่ ๑ ๒ และ ๓ เฉพาะใน บริเวณหมายเลข ๓.๒๔ ให้ประกอบกิจการได้</p> <p>ยกเว้นจำพวกที่ ๑ ๒ และ ๓ เฉพาะใน บริเวณหมายเลข ๓.๒๔ ให้ประกอบกิจการได้</p>
๑๕	<p>(๑) โรงงานทำอาหารผสมหรืออาหารสำเร็จรูปสำหรับเลี้ยงสัตว์</p> <p>(๒) โรงงานป่นหรือบดพืช เมล็ดพืช กากพืช เนื้อสัตว์ กระดูกสัตว์ ขนสัตว์ หรือเปลือกหอยสำหรับทำหรือผสมเป็นอาหารสัตว์</p>	<p>๒ และ ๓</p> <p>๓</p>	<p>ยกเว้นจำพวกที่ ๒ และ ๓ เฉพาะในบริเวณ ฟาร์มปศุสัตว์ ให้ประกอบกิจการได้</p>
๑๖	โรงงานต้ม ถักนํ้า หรือผสมสุรา	๓	ยกเว้นจำพวกที่ ๓ เฉพาะในบริเวณ หมายเลข ๓.๒๔ ให้ประกอบกิจการได้
๑๗	โรงงานผลิตเอทิลแอลกอฮอล์ซึ่งมิใช่เอทิลแอลกอฮอล์ที่ผลิตจากกากซัลไฟต์ ในการทำเยื่อกระดาษ	๓	ยกเว้นจำพวกที่ ๓ เฉพาะในบริเวณ หมายเลข ๓.๒๔ ให้ประกอบกิจการได้

ลำดับที่	ประเภทหรือชนิดของโรงงาน	จำพวกที่	หมายเหตุ
๑๘	โรงงานทำหรือผสมสุราจากผลไม้ หรือสุราแช่อื่น ๆ แต่ไม่รวมถึงโรงงานประกอบกิจการเกี่ยวกับมอลต์หรือเบียร์ในลำดับที่ ๑๙	๓	ยกเว้นจำพวกที่ ๓ เฉพาะในบริเวณ หมายเลข ๓.๒๔ ให้ประกอบกิจการได้
๑๙	(๑) โรงงานทำป่น หรือบดมอลต์	๓	
๒๐	(๒) โรงงานทำเครื่องตีที่ไม่มีแอลกอฮอล์ (๓) โรงงานทำน้ำอัดลม	๒ และ ๓ ๒ และ ๓	ยกเว้นจำพวกที่ ๒ และ ๓ เฉพาะในบริเวณ หมายเลข ๓.๒๔ ให้ประกอบกิจการได้ ยกเว้นจำพวกที่ ๒ และ ๓ เฉพาะในบริเวณหมายเลข ๓.๒๔ ให้ประกอบกิจการได้
๒๑	(๑) โรงงานอบใบยาสูบให้แห้งหรือการรูดก้านใบยาสูบ (๒) โรงงานทำบุหรี่ยิกาแรต บุหรี่ยิการ์ หรือบุหรี่อื่น (๓) โรงงานทำยาอัด ยาเส้น ยาเส้นปรุง หรือยาเคี้ยว (๔) โรงงานทำยานัตถ์	๒ และ ๓ ๒ และ ๓ ๒ และ ๓ ๒ และ ๓	
๒๒	(๑) โรงงานหมัก คาร์บอนโซ่ สาง หวี ริด ปั่น อบ ควบ บิดเกลียว กรอ เท็กเจอร์ไรซ์ ฟอก หรือย้อมสีเส้นใย ซึ่งมีใยหิน (Asbestos) (๒) โรงงานทอหรือการเตรียมเส้นด้ายยืนสำหรับการทอ ซึ่งมีใยหิน (Asbestos) (๓) โรงงานฟอก ย้อมสี หรือแต่งสำเร็จด้ายหรือสิ่งทอ ซึ่งมีใยหิน (Asbestos) (๔) โรงงานพิมพ์สิ่งทอ ซึ่งมีใยหิน (Asbestos)	๑ ๒ และ ๓ ๑ ๒ และ ๓ ๓ ๓	
๒๓	(๑) โรงงานทำผลิตภัณฑ์จากสิ่งทอเป็นเครื่องใช้ในบ้าน (๒) โรงงานทำถุงหรือกระสอบซึ่งมีใยหรือกระสอบพลาสติก (๓) โรงงานทำผลิตภัณฑ์จากผ้าใบ (๔) โรงงานตกแต่งหรือเย็บปักถักร้อยสิ่งทอ	๑ ๒ และ ๓ ๑ ๒ และ ๓ ๑ ๒ และ ๓ ๑ ๒ และ ๓	
๒๔	โรงงานถักผ้า ผ้าลูกไม้ หรือเครื่องนุ่งห่มด้วยด้ายหรือเส้นใย หรือฟอกย้อมสี หรือแต่งสำเร็จผ้า ผ้าลูกไม้ หรือเครื่องนุ่งห่มที่ถักด้วยด้ายหรือเส้นใย	๑ ๒ และ ๓	
๒๕	โรงงานผลิตเส้นหรือพรมด้วยวิธีทอ สาน ถัก หรือผูกให้เป็นปุยซึ่งมีใยเส้นหรือพรมที่ทำด้วยยางหรือพลาสติกหรือพรมน้ำมัน	๑ ๒ และ ๓	

ลำดับที่	ประเภทหรือชนิดของโรงงาน	จำพวกที่	หมายเหตุ
๒๖	(๑) โรงงานผลิตเชือก (๒) โรงงานผลิต ประกอบ หรือซ่อมแซมตาข่าย แห หรืออวน และรวมถึงชิ้นส่วนหรืออุปกรณ์ของผลิตภัณฑ์ดังกล่าว	๑ ๒ และ ๓ ๑ ๒ และ ๓	ยกเว้นจำพวกที่ ๑ ๒ และ ๓ เฉพาะซ่อมแซม ให้ประกอบกิจการได้
๒๗	(๑) โรงงานทำพรมน้ำมันหรือสิ่งปูพื้นซึ่งมีผิวหน้าแข็งซึ่งมีได้ทำจากไม้ก๊อก ยาง หรือพลาสติก ซึ่งมีใช้ทำด้วยวิธีถักหรือทอ (๒) โรงงานทำผ้าน้ำมันหรือหนังเทียมซึ่งมีได้ทำจากพลาสติกล้วน ซึ่งมีใช้ทำด้วยวิธีถักหรือทอ (๓) โรงงานทำแผ่นเส้นใยที่แข็งหรือฉาบผิวหน้าด้วยวัสดุซึ่งมีใช้ยาง ซึ่งมีใช้ทำด้วยวิธีถักหรือทอ (๔) โรงงานทำสักหลาด ซึ่งมีใช้ทำด้วยวิธีถักหรือทอ (๕) โรงงานทำผ้าลูกไม้หรือผ้าลูกไม้เทียม ซึ่งมีใช้ทำด้วยวิธีถักหรือทอ (๖) โรงงานทำวัสดุจากเส้นใยสำหรับใช้ทำเบาะ นวม หรือสิ่งทีคล้ายคลึงกัน ซึ่งมีใช้ทำด้วยวิธีถักหรือทอ (๗) โรงงานผลิตเส้นใยหรือปุ๋ยใยจากวัสดุที่ทำจากเส้นใยหรือปุ๋ยใยที่ไม่ใช้แล้ว ซึ่งมีใช้ทำด้วยวิธีถักหรือทอ (๘) โรงงานทำด้ายหรือผ้าใบสำหรับยางนอกล้อเลื่อน ซึ่งมีใช้ทำด้วยวิธี ถักหรือทอ	๓ ๓ ๓ ๒ และ ๓ ๒ และ ๓ ๓ ๓ ๓	
๒๘	(๑) โรงงานตัดหรือเย็บเครื่องนุ่งห่ม เข็มขัด ผ้าเช็ดหน้า ผ้าพันคอ เนกไท หูกกระต่าย ปลอกแขน ถุงมือ ถุงเท้าจากผ้า หนังสัตว์ ขนสัตว์ หรือวัสดุอื่น (๒) โรงงานทำหมวก	๑ ๒ และ ๓ ๑ ๒ และ ๓	
๒๙	โรงงานหมัก ข้าแกละ อบ ปั่นหรือบด ฟอก ขัดและแต่ง แต่งสำเร็จ อัดให้เป็นลายนูน หรือเคลือบสีหนังสือสัตว์	๓	
๓๐	โรงงานสาน ฟอก ฟอกสี ย้อมสี ขัด หรือแต่งหนังสือสัตว์	๓	
๓๑	โรงงานทำพรมหรือเครื่องใช้จากหนังสือสัตว์หรือหนังสือสัตว์	๓	
๓๒	(๑) โรงงานผลิตผลิตภัณฑ์หรือชิ้นส่วนของผลิตภัณฑ์ ซึ่งมีใช้เครื่องแต่งกาย หรือรองเท้าจากหนังสือสัตว์ ขนสัตว์ เขาสัตว์ กระดุกสัตว์ หนังเทียม (๒) โรงงานผลิตผลิตภัณฑ์หรือชิ้นส่วนของผลิตภัณฑ์ ซึ่งมีใช้เครื่องแต่งกาย หรือรองเท้าจากใยแก้ว	๑ ๒ และ ๓ ๓	
๓๓	โรงงานผลิตรองเท้าหรือชิ้นส่วนของรองเท้าซึ่งมีได้ทำจากไม้ ยางอบแข็ง ยางอัดเข้ารูป หรือพลาสติกอัดเข้ารูป	๑ ๒ และ ๓	
๓๔	(๓) โรงงานทำไม้วีเนียร์หรือไม้อัดทุกชนิด (๔) โรงงานทำฝอยไม้ การบด ปั่น หรือย่อยไม้ (๕) โรงงานถนอมเนื้อไม้หรือการอบไม้ (๖) โรงงานเผาถ่านจากไม้	๓ ๓ ๓ ๓	

ลำดับที่	ประเภทหรือชนิดของโรงงาน	จำพวกที่	หมายเหตุ
๓๕	โรงงานผลิตภาชนะบรรจุหรือเครื่องใช้จากไม้ไผ่ หวาย ฟาง อ้อ กก หรือผักตบชวา	๑ ๒ และ ๓	
๓๖	(๑) โรงงานทำภาชนะบรรจุ เครื่องมือ หรือเครื่องใช้จากไม้ และรวมถึง ชิ้นส่วนของผลิตภัณฑ์ดังกล่าว (๒) โรงงานทำรองเท้า ชิ้นส่วนของรองเท้า หรือหุ้มรองเท้าจากไม้ (๓) โรงงานแกะสลักไม้ (๔) โรงงานทำกรอบรูปหรือกรอบกระจกจากไม้ (๕) โรงงานทำผลิตภัณฑ์จากไม้ก๊อก	๓ ๓ ๑ ๒ และ ๓ ๓ ๑ ๒ และ ๓	
๓๘	(๑) โรงงานทำเยื่อจากไม้หรือวัสดุอื่น (๒) โรงงานทำกระดาษ กระดาษแข็ง หรือกระดาษที่ใช้ในการก่อสร้าง ชนิดที่ทำจากเส้นใย (Fibre) หรือแผ่นกระดาษไฟเบอร์ (Fibreboard)	๓ ๓	
๓๙	โรงงานผลิตภาชนะบรรจุจากกระดาษทุกชนิดหรือแผ่นกระดาษไฟเบอร์ (Fibreboard)	๑ ๒ และ ๓	
๔๐	(๑) โรงงานฉาบ ชัดมัน หรือทากาวกระดาษหรือกระดาษแข็ง หรือการอัดกระดาษหรือกระดาษแข็งหลายชั้นเข้าด้วยกัน (๒) โรงงานทำผลิตภัณฑ์ซึ่งมีใช้ภาชนะบรรจุจากเยื่อกระดาษ หรือกระดาษแข็ง	๓ ๑ ๒ และ ๓	
๔๑	(๒) โรงงานทำแม่พิมพ์โลหะ	๓	
๔๒	(๑) โรงงานทำเคมีภัณฑ์ สารเคมี หรือวัสดุเคมี ซึ่งมีใช้ปุ๋ย (๒) โรงงานเก็บรักษา ลำเลียง แยก คัดเลือก หรือแบ่งบรรจุเฉพาะเคมีภัณฑ์ อันตราย ซึ่งมีใช้ปุ๋ย	๓ ๓	
๔๓	(๑) โรงงานทำปุ๋ย หรือสารป้องกันหรือกำจัดศัตรูพืชหรือสัตว์ (Pesticides) (๒) โรงงานเก็บรักษาหรือแบ่งบรรจุปุ๋ย หรือสารป้องกันหรือกำจัดศัตรูพืช หรือสัตว์ (Pesticides) (๓) การบดดินหรือการเตรียมวัสดุอื่นเพื่อผสมทำปุ๋ย หรือสารป้องกัน หรือกำจัดศัตรูพืชหรือสัตว์ (Pesticides)	๓ ๓ ๓	ยกเว้นจำพวกที่ ๓ เฉพาะการทำปุ๋ยหมัก หรือปุ๋ยอินทรีย์ ให้ประกอบกิจการได้ ยกเว้นจำพวกที่ ๓ เฉพาะในบริเวณ หมายเลข ๓.๑๖ ให้ประกอบกิจการได้
๔๔	โรงงานประกอบกิจการเกี่ยวกับการผลิตยางเรซินสังเคราะห์ ยางอีลาสโตเมอร์ พลาสติก หรือเส้นใยสังเคราะห์ซึ่งมีใช้ใยแก้ว	๓	
๔๕	(๑) โรงงานทำสีสำหรับใช้ทา ฟัน หรือเคลือบ (๒) โรงงานทำน้ำมันชักเงา น้ำมันผสมสี หรือน้ำมันยาล้างสี (๓) โรงงานทำเซลล์เล็ก แล็กเกอร์ หรือผลิตภัณฑ์สำหรับใช้ยาหรืออุด	๓ ๓ ๓	

ลำดับที่	ประเภทหรือชนิดของโรงงาน	จำพวกที่	หมายเหตุ
๔๖	<p>(๑) โรงงานผลิตวัตถุที่รับรองไว้ในตำราयाที่รัฐมนตรีว่าการกระทรวงสาธารณสุขประกาศ</p> <p>(๒) โรงงานผลิตวัตถุที่มุ่งหมายสำหรับใช้ในการวิเคราะห์ บำบัด บรรเทา รักษา หรือป้องกันโรคหรือความเจ็บป่วยของมนุษย์หรือสัตว์</p> <p>(๓) โรงงานผลิตวัตถุที่มุ่งหมายสำหรับให้เกิดผลแก่สุขภาพ โครงสร้าง หรือการกระทำหน้าที่ใด ๆ ของร่างกายมนุษย์หรือสัตว์ที่รัฐมนตรีว่าการกระทรวงสาธารณสุขประกาศ</p> <p>แต่วัตถุตาม (๑) หรือ (๒) ไม่รวมถึงวัตถุที่มุ่งหมายสำหรับใช้เป็นอาหาร เครื่องกีฬา เครื่องสำอาง เครื่องมือที่ใช้ในการประกอบโรคศิลปะ และส่วนประกอบของเครื่องมือที่ใช้ในการนั้น</p>	๓ ๓ ๓	
๔๗	<p>(๑) โรงงานทำสบู่ วัสดุสังเคราะห์สำหรับซักฟอก แชมพู ผลิตภัณฑ์สำหรับโกนหนวด หรือผลิตภัณฑ์สำหรับชำระล้างหรือขัดถู</p> <p>(๒) โรงงานทำกลีเซอรินดิบหรือกลีเซอรินบริสุทธิ์จากน้ำมันพืชหรือสัตว์หรือไขมันสัตว์</p> <p>(๓) โรงงานทำเครื่องสำอางหรือสิ่งปรุงแต่งร่างกาย</p> <p>(๔) โรงงานทำยาสีฟัน</p>	๓ ๓ ๑ ๒ และ ๓ ๑ ๒ และ ๓	
๔๘	<p>(๑) โรงงานทำยาขัดเครื่องเรือนหรือโลหะ ขี้ผึ้ง หรือวัสดุสำหรับตกแต่งอาคาร</p> <p>(๒) โรงงานทำยาฆ่าเชื้อโรคหรือยาดับกลิ่น</p> <p>(๓) โรงงานทำผลิตภัณฑ์สำหรับกันน้ำ ผลิตภัณฑ์ที่ใช้เป็นตัวทำให้เปียกน้ำ ผลิตภัณฑ์ที่เป็นตัวทำให้เข้าด้วยกันได้ ผลิตภัณฑ์ที่เป็นตัวทำให้ซึมเข้าไป (Wetting Agents, Emulsifiers or Penetrants) ผลิตภัณฑ์สำหรับใช้ผืนหรือกาบ ผลิตภัณฑ์สำหรับใช้เป็นตัวผสม (Sizes) ผลิตภัณฑ์สำหรับใช้เป็นตัวเชื่อม หรืออุด (Cements) ที่ทำจากพืช สัตว์ หรือพลาสติกที่ได้มาจากแหล่งผลิตอื่นซึ่งมีใช้ผลิตภัณฑ์สำหรับใช้อุดรูฟัน (Dental Cements)</p> <p>(๔) โรงงานทำไม้ขีดไฟ วัตถุระเบิด หรือดอกไม้เพลิง</p> <p>(๕) โรงงานทำเทียนไข</p> <p>(๖) โรงงานทำหมึกหรือคาร์บอนดำ</p> <p>(๗) โรงงานทำผลิตภัณฑ์ที่มีกลิ่นหรือควั่นเมื่อเผาไหม้</p> <p>(๘) โรงงานทำผลิตภัณฑ์ที่มีการบูร</p> <p>(๙) โรงงานทำหัวน้ำมันระเหย (Essential oils)</p> <p>(๑๐) โรงงานทำครามหรือวัสดุฟอกขาวที่ใช้ในการซักผ้า</p> <p>(๑๑) โรงงานทำผลิตภัณฑ์สำหรับใช้เป็นฉนวนหุ้มหม้อน้ำหรือกันความร้อน</p>	๓ ๓ ๓ ๓ ๓ ๓ ๓ ๓ ๓ ๓ ๓	

ลำดับที่	ประเภทหรือชนิดของโรงงาน	จำพวกที่	หมายเหตุ
	(๑๒) โรงงานทำผลิตภัณฑ์สำหรับใช้กับโลหะ น้ำมัน หรือน้ำ (Metal, Oil or Water Treating Compounds) ผลิตภัณฑ์สำเร็จเคมีไวแสง ฟิล์ม หรือกระดาษหรือผ้าที่ทำด้วยตัวไวแสง (Prepared Photo - Chemical Materials or Sensitized Film, Paper or Cloth) (๑๓) โรงงานทำถ่านกัมมันต์ (Activated Carbon)	๓ ๓	
๔๙	โรงงานกลั่นน้ำมันปิโตรเลียม	๓	
๕๐	(๑) โรงงานทำแอสฟัลต์หรือน้ำมันดิน (๒) โรงงานทำกระดาษอบแอสฟัลต์หรือน้ำมันดิน (๓) โรงงานทำเชื้อเพลิงก้อนหรือเชื้อเพลิงสำเร็จรูปจากถ่านหินหรือลิกไนต์ที่แต่งแล้ว (๔) โรงงานผสมผลิตภัณฑ์จากปิโตรเลียมเข้าด้วยกัน หรือการผสมผลิตภัณฑ์จากปิโตรเลียมกับวัสดุอื่น แต่ไม่รวมถึงการผสมผลิตภัณฑ์จากก๊าซธรรมชาติกับวัสดุอื่น (๕) โรงงานกลั่นถ่านหินในเตาโค้กซึ่งไม่เป็นส่วนหนึ่งของการผลิตก๊าซหรือเหล็ก	๓ ๓ ๓ ๓	
๕๑	โรงงานผลิต ซ่อม หล่อ หรือหล่อตอกภายนอกหรือภายใน สำหรับยานพาหนะที่เคลื่อนที่ด้วยเครื่องกล คน หรือสัตว์	๑ ๒ และ ๓	
๕๒	(๑) โรงงานทำยางแผ่นในขั้นต้นจากน้ำยางธรรมชาติซึ่งมิใช่การทำในสวนยางหรือป่า (๒) โรงงานหั่น ผสม รีดให้เป็นแผ่น หรือตัดแผ่นยางธรรมชาติซึ่งมิใช่การทำในสวนยางหรือป่า (๓) โรงงานทำยางแผ่นรมควัน การทำยางเครป ยางแท่ง ยางน้ำ หรือการทำยางให้เป็นรูปแบบอื่นใดที่คล้ายคลึงกันจากยางธรรมชาติ (๔) โรงงานทำผลิตภัณฑ์ยางนอกจากที่ระบุไว้ในลำดับที่ ๕๑ จากยางธรรมชาติหรือยางสังเคราะห์	๒ และ ๓ ๒ และ ๓ ๓ ๒ และ ๓	
๕๓	(๑) โรงงานทำเครื่องมือ เครื่องใช้ เครื่องเรือน หรือเครื่องประดับ และรวมถึงชิ้นส่วนของผลิตภัณฑ์ดังกล่าว (๒) โรงงานทำเสื่อหรือพรม (๓) โรงงานทำเปลือกหุ้มไม้กรอก (๔) โรงงานทำภาชนะบรรจุ เช่น ถุงหรือกระสอบ (๕) โรงงานทำพลาสติกเป็นเม็ด แท่ง ท่อ หลอด แผ่น ขึ้น ผง หรือรูปทรงต่าง ๆ	๒ และ ๓ ๒ และ ๓ ๒ และ ๓ ๒ และ ๓ ๓	

ลำดับที่	ประเภทหรือชนิดของโรงงาน	จำพวกที่	หมายเหตุ
	(๖) โรงงานทำผลิตภัณฑ์สำหรับใช้เป็นฉนวน (๗) โรงงานทำรองเท้าหรือชิ้นส่วนของรองเท้า (๘) โรงงานอัดพลาสติกหลาย ๆ ชั้นเป็นแผ่น (๙) โรงงานล้าง บด หรือย่อยพลาสติก	๒ และ ๓ ๒ และ ๓ ๒ และ ๓ ๓	
๕๔	โรงงานผลิตแก้ว เส้นใยแก้ว หรือผลิตภัณฑ์แก้ว	๓	
๕๕	โรงงานผลิตผลิตภัณฑ์เครื่องกระเบื้องเคลือบ เครื่องปั้นดินเผา หรือเครื่องดินเผา และรวมถึงการเตรียมวัสดุเพื่อการดังกล่าว	๑ ๒ และ ๓	ยกเว้นจำพวกที่ ๑ ๒ และ ๓ เฉพาะการทำผลิตภัณฑ์เครื่องปั้นดินเผาหรือเครื่องดินเผา และรวมถึงการเตรียมวัสดุเพื่อการดังกล่าว ให้ประกอบกิจการได้
๕๖	โรงงานผลิตอิฐ กระเบื้อง หรือท่อสำหรับใช้ในการก่อสร้างเข้าหลอมโลหะ กระเบื้องประดับ (Architectural Terracotta) ร่องในเตาไฟ ท่อหรือยอดปล่องไฟ หรือวัตถุดิบไฟจากดินเหนียว	๑ ๒ และ ๓	ยกเว้นจำพวกที่ ๑ ๒ และ ๓ เฉพาะการผลิตอิฐจากดินเหนียว ให้ประกอบกิจการได้
๕๘	(๑) โรงงานทำผลิตภัณฑ์คอนกรีต ผลิตภัณฑ์คอนกรีตผสม ผลิตภัณฑ์ยิปซัม หรือผลิตภัณฑ์ปูนปลาสเตอร์ (๒) โรงงานทำใยแร่ (๓) โรงงานทำผลิตภัณฑ์จากหิน (๔) โรงงานทำผลิตภัณฑ์สำหรับขัดถู (Abrasives) (๕) โรงงานทำผลิตภัณฑ์จากเส้นใยหิน (Asbestos) (๖) โรงงานทำผลิตภัณฑ์จากแกรไฟต์	๒ และ ๓ ๓ ๑ ๒ และ ๓ ๓ ๓ ๓	ยกเว้นจำพวกที่ ๒ และ ๓ เฉพาะผลิตภัณฑ์คอนกรีตผสม ให้ประกอบกิจการได้
๕๙	โรงงานประกอบกิจการเกี่ยวกับการถลุง หลอม หล่อ รีด ดึง หรือผลิตเหล็ก หรือเหล็กกล้าในขั้นต้น (Iron and Steel Basic Industries)	๓	
๖๐	โรงงานประกอบกิจการเกี่ยวกับการถลุง ผสม ทำให้บริสุทธิ์ หลอม หล่อ รีด ดึง หรือผลิตโลหะในขั้นต้นซึ่งมิใช่เหล็กหรือเหล็กกล้า (Non - ferrous Metal Basic Industries)	๓	
๖๑	โรงงานผลิต ตบแต่ง ดัดแปลง หรือซ่อมแซมเครื่องมือหรือเครื่องใช้ที่ทำด้วยเหล็กหรือเหล็กกล้า และรวมถึงส่วนประกอบหรืออุปกรณ์ของเครื่องมือหรือเครื่องใช้ดังกล่าว	๑ ๒ และ ๓	ยกเว้นจำพวกที่ ๑ ๒ และ ๓ เฉพาะดัดแปลงหรือซ่อมแซม ให้ประกอบกิจการได้

ลำดับที่	ประเภทหรือชนิดของโรงงาน	จำพวกที่	หมายเหตุ
๖๒	โรงงานผลิต ตบแต่ง ดัดแปลง หรือซ่อมแซมเครื่องเรือนหรือเครื่องตบแต่งภายในอาคารที่ทำจากโลหะหรือโลหะเป็นส่วนใหญ่ และรวมถึงส่วนประกอบหรืออุปกรณ์ของเครื่องเรือนหรือเครื่องตบแต่งดังกล่าว	๑ ๒ และ ๓	ยกเว้นจำพวกที่ ๑ ๒ และ ๓ เฉพาะดัดแปลงหรือซ่อมแซม ให้ประกอบกิจการได้
๖๓	(๑) โรงงานทำส่วนประกอบสำหรับการก่อสร้างสะพาน ประตุน้ำ ถังน้ำหรือปล่องไฟ (๒) โรงงานทำส่วนประกอบสำหรับการก่อสร้างอาคาร (๓) โรงงานทำส่วนประกอบสำหรับการต่อเรือ (๔) โรงงานทำส่วนประกอบสำหรับการสร้างหรือซ่อมหม้อน้ำ (๕) โรงงานทำส่วนประกอบสำหรับใช้กับระบบเครื่องปรับอากาศ	๑ ๒ และ ๓ ๑ ๒ และ ๓ ๑ ๒ และ ๓ ๑ ๒ และ ๓ ๑ ๒ และ ๓	ยกเว้นจำพวกที่ ๑ ๒ และ ๓ เฉพาะการทำส่วนประกอบสำหรับการก่อสร้างอาคารให้ประกอบกิจการได้
๖๔	(๑) โรงงานทำภาชนะบรรจุ (๒) โรงงานทำผลิตภัณฑ์ด้วยวิธีปั๊มหรือกระแทก (๓) โรงงานทำผลิตภัณฑ์ด้วยเครื่องอัดชนิดเกลียว (๔) โรงงานทำตู้หรือห้องนิรภัย (๕) โรงงานทำผลิตภัณฑ์จากลวดหรือสายเคเบิลโดยใช้ลวดที่ได้มาจากแหล่งผลิตอื่นซึ่งมีใช้ลวดหรือสายเคเบิลที่หุ้มด้วยฉนวน (๖) โรงงานทำขดสปริงเหล็ก สลัก แป้นเกลียว วงแหวน หมุดย้าหรือหลอดชนิดพับได้ที่ไม่ทำในโรงรีดหรือดึงขั้นต้น (Primary Rolling or Drawing Mills) (๗) โรงงานทำเตาไฟหรือเครื่องอุ่นห้องอย่างอื่นซึ่งไม่ใช่ไฟฟ้า (๘) โรงงานทำเครื่องสุขภัณฑ์เหล็กหรือโลหะเคลือบเครื่องทองเหลืองสำหรับการต่อท่อหรือเครื่องประกอบวาล์วหรือท่อ (๙) โรงงานทำเครื่องใช้เล็ก ๆ จากโลหะ (๑๐) โรงงานทำผลิตภัณฑ์โลหะสำเร็จรูปด้วยวิธีเคลือบหรือลงรัก (Enamelling Japanning or Lacquering) ชุบ หรือขัด (๑๑) โรงงานอัดเศษโลหะ (๑๒) โรงงานตัด พับ หรือม้วนโลหะ (๑๔) โรงงานทำชิ้นส่วนหรืออุปกรณ์ของผลิตภัณฑ์โลหะตาม (๑) ถึง (๑๐)	๑ ๒ และ ๓ ๓ ๓ ๑ ๒ และ ๓ ๑ ๒ และ ๓ ๑ ๒ และ ๓ ๑ ๒ และ ๓ ๑ ๒ และ ๓ ๑ ๒ และ ๓ ๒ และ ๓ ๒ และ ๓ ๑ ๒ และ ๓	

ลำดับที่	ประเภทหรือชนิดของโรงงาน	จำพวกที่	หมายเหตุ
๖๕	โรงงานผลิต ประกอบ ดัดแปลง หรือซ่อมแซมเครื่องยนต์ เครื่องกังหัน และรวมถึงส่วนประกอบหรืออุปกรณ์ของเครื่องยนต์หรือเครื่องกังหันดังกล่าว	๑ ๒ และ ๓	ยกเว้นจำพวกที่ ๑ ๒ และ ๓ เฉพาะดัดแปลง หรือซ่อมแซม ให้ ประกอบกิจการได้
๖๖	โรงงานผลิต ประกอบ ดัดแปลง หรือซ่อมแซมเครื่องจักรสำหรับใช้ ในการกลสีกรรมหรือการเลี้ยงสัตว์ และรวมถึงส่วนประกอบหรืออุปกรณ์ ของเครื่องจักรดังกล่าว	๑ ๒ และ ๓	ยกเว้นจำพวกที่ ๑ ๒ และ ๓ เฉพาะดัดแปลง หรือซ่อมแซม ให้ ประกอบกิจการได้
๖๗	(๑) โรงงานทำ ดัดแปลง หรือซ่อมแซมเครื่องจักรสำหรับโรงเลื่อย ไซ ทำเครื่องเรือนหรือทำไม้วีเนียร์ (๒) โรงงานทำ ดัดแปลง หรือซ่อมแซมเครื่องกลึง เครื่องคว้าน เครื่องเจาะ เครื่องกัด (Milling Machines) เครื่องเจียน เครื่องตัด (Shearing Machines) หรือเครื่องไส (Shaping Machines) (๓) โรงงานทำ ดัดแปลง หรือซ่อมแซมเครื่องเลื่อยตัดโลหะด้วยเครื่องยนต์ หรือเครื่องขัด (๔) โรงงานทำ ดัดแปลง หรือซ่อมแซมเครื่องทุบโลหะ (Drop Forges or Forging Machines) (๕) โรงงานทำ ดัดแปลง หรือซ่อมแซมเครื่องรีดโลหะ เครื่องอัดโลหะ หรือเครื่องดึงรีดโลหะ (๖) โรงงานทำ ดัดแปลง หรือซ่อมแซมเครื่องต้นรีด เครื่องทำให้หลอมละลาย หรือเชื่อมโดยไม่ใช้ไฟฟ้า (๗) โรงงานทำ ดัดแปลง หรือซ่อมแซมแบบ (Dies) หรือเครื่องจับ (Jigs) สำหรับใช้กับเครื่องมือกล (๘) โรงงานทำส่วนประกอบหรืออุปกรณ์สำหรับเครื่องจักรตาม (๑) ถึง (๗)	๑ ๒ และ ๓ ๑ ๒ และ ๓ ๑ ๒ และ ๓ ๑ ๒ และ ๓ ๑ ๒ และ ๓ ๑ ๒ และ ๓ ๑ ๒ และ ๓ ๑ ๒ และ ๓	
๖๘	โรงงานผลิต ประกอบ ดัดแปลง หรือซ่อมแซมเครื่องจักร สำหรับอุตสาหกรรม กระดาษ เคมี อาหาร การปั่นทอ การพิมพ์ การผลิตซีเมนต์หรือ ผลิตภัณฑ์ดินเหนียว การก่อสร้าง การทำเหมืองแร่ การเจาะหาปิโตรเลียม หรือการกลั่นน้ำมัน และรวมถึงส่วนประกอบหรืออุปกรณ์ของเครื่องจักร ดังกล่าว	๑ ๒ และ ๓	
๖๙	โรงงานผลิต ประกอบ ดัดแปลง หรือซ่อมแซมเครื่องคำนวณ เครื่องทำบัญชี เครื่องจักรสำหรับระบบบัตรเจาะ เครื่องจักรสำหรับใช้ในการคำนวณ ชนิดดิจิทัลหรือชนิดอนาล็อก หรือเครื่องอิเล็กทรอนิกส์สำหรับปฏิบัติกับ ข้อมูลที่เกี่ยวข้องกันหรืออุปกรณ์ (Digital or Analog Computers or	๑ ๒ และ ๓	ยกเว้นจำพวกที่ ๑ ๒ และ ๓ เฉพาะดัดแปลง หรือซ่อมแซม ให้ ประกอบกิจการได้

ลำดับที่	ประเภทหรือชนิดของโรงงาน	จำพวกที่	หมายเหตุ
	Associated Electronic Data Processing Equipment or Accessories) เครื่องรวมราคาของขาย (Cash Registers) เครื่องพิมพ์ดีด เครื่องชั่ง ซึ่งมีไขเครื่องชั่งที่ใช้ในห้องทดลองวิทยาศาสตร์ เครื่องอัดสำเนาซึ่งมีไข เครื่องอัดสำเนาด้วยการถ่ายภาพ และรวมถึงส่วนประกอบหรืออุปกรณ์ของผลิตภัณฑ์ดังกล่าว		
๗๐	โรงงานผลิต ประกอบ ดัดแปลง หรือซ่อมแซมเครื่องสูบน้ำ เครื่องอัดอากาศ หรือก๊าซ เครื่องเป่าลม เครื่องปรับหรือถ่ายเทอากาศ เครื่องโปรยน้ำดับไฟ ตู้เย็นหรือเครื่องประกอบตู้เย็น เครื่องขายสินค้าอัตโนมัติ เครื่องล้าง ชัก ชักแห้ง หรือรีดผ้า เครื่องเย็บ เครื่องส่งกำลังกล เครื่องยก บันจัน ลิฟต์ บันไดเลื่อน รถบรรทุก รถแทรกเตอร์ รถพ่วงสำหรับใช้ในการอุตสาหกรรม รถยกซ้อนของ (Stackers) เต้าไฟหรือเตาอบสำหรับใช้ในการอุตสาหกรรม หรือสำหรับใช้ในบ้านแต่ผลิตภัณฑ์นั้นต้องไม่ใช่พลังงานไฟฟ้า และรวมถึงส่วนประกอบหรืออุปกรณ์ของผลิตภัณฑ์ดังกล่าว	๑ ๒ และ ๓	ยกเว้นจำพวกที่ ๑ ๒ และ ๓ เฉพาะดัดแปลง หรือซ่อมแซม ให้ ประกอบกิจการได้
๗๑	โรงงานผลิต ประกอบ ดัดแปลง หรือซ่อมแซมเครื่องจักรหรือผลิตภัณฑ์ที่ระบุไว้ในลำดับที่ ๗๐ เฉพาะที่ใช้ไฟฟ้า เครื่องยนต์ไฟฟ้า เครื่องกำเนิดไฟฟ้า หม้อแปลงแรงไฟฟ้า เครื่องสับหรือบังคับไฟฟ้า เครื่องใช้สำหรับแผงไฟฟ้า เครื่องเปลี่ยนทางไฟฟ้า เครื่องส่งหรือจำหน่ายไฟฟ้า เครื่องสำหรับใช้บังคับไฟฟ้า หรือเครื่องเชื่อมไฟฟ้า	๑ ๒ และ ๓	ยกเว้นจำพวกที่ ๑ ๒ และ ๓ เฉพาะดัดแปลง หรือซ่อมแซม ให้ ประกอบกิจการได้
๗๒	โรงงานผลิต ประกอบ ดัดแปลง หรือซ่อมแซมเครื่องรับวิทยุ เครื่องรับโทรทัศน์ เครื่องกระจายเสียงหรือบันทึกเสียง เครื่องเล่นแผ่นเสียง เครื่องบันทึกคำบอก เครื่องบันทึกเสียงด้วยเทป เครื่องเล่นหรือเครื่องบันทึกแถบภาพ (วิดีโอเทป) แผ่นเสียง เทปแม่เหล็กที่ได้บันทึกเสียงแล้ว เครื่องโทรศัพท์หรือโทรเลขชนิดมีสายหรือไม่มีสาย เครื่องส่งวิทยุ เครื่องส่งโทรทัศน์ เครื่องรับส่งสัญญาณหรือจับสัญญาณ เครื่องเรดาร์ ผลิตภัณฑ์ที่เป็นตัวกึ่งนำหรือตัวกึ่งนำชนิดไวที่เกี่ยวข้อง (Semi - Conductor or Related Sensitive Semi - Conductor Devices) คาปาซิเตอร์หรือคอนเดนเซอร์อิเล็กทรอนิกส์ชนิดคงที่หรือเปลี่ยนแปลงได้ (Fixed or Variable Electronic Capacitors or Condensers) เครื่องหรือหลอดเรดิโอกราฟ เครื่องหรือหลอดฟลูโรสโคป หรือเครื่องหรือหลอดเอกซเรย์ และรวมถึงการผลิตอุปกรณ์หรือชิ้นส่วนสำหรับใช้กับเครื่องอิเล็กทรอนิกส์ดังกล่าว	๑ ๒ และ ๓	ยกเว้นจำพวกที่ ๑ ๒ และ ๓ เฉพาะดัดแปลง หรือซ่อมแซม ให้ ประกอบกิจการได้

ลำดับที่	ประเภทหรือชนิดของโรงงาน	จำพวกที่	หมายเหตุ
๗๓	โรงงานผลิต ประกอบ หรือดัดแปลงเครื่องมือหรือเครื่องใช้ไฟฟ้าที่ไม่ได้ระบุไว้ในลำดับใด และรวมถึงส่วนประกอบหรืออุปกรณ์ของผลิตภัณฑ์ดังกล่าว	๑ ๒ และ ๓	ยกเว้นจำพวกที่ ๑ ๒ และ ๓ เฉพาะดัดแปลงหรือซ่อมแซม ให้ประกอบกิจการได้
๗๔	(๑) โรงงานทำหลอดไฟฟ้าหรือดวงโคมไฟฟ้า (๒) การทำลวดหรือสายเคเบิลหุ้มฉนวน (๓) โรงงานทำอุปกรณ์ติดตั้งหรือเต้าเสียบหลอดไฟฟ้า (Fixtures or lamp Sockets or receptacles) สวิตช์ไฟฟ้า ตัวต่อตัวนำ (Conductor Connectors) อุปกรณ์ที่ใช้กับสายไฟฟ้า หลอด หรือเครื่องประกอบสำหรับร้อยสายไฟฟ้า (๔) โรงงานทำฉนวนหรือวัสดุที่เป็นฉนวนไฟฟ้าซึ่งมีใช้กระเบื้องเคลือบหรือแก้ว (๕) โรงงานทำหม้อเก็บพลังงานไฟฟ้าหรือหม้อกำเนิดพลังงานไฟฟ้าชนิดน้ำหรือชนิดแห้ง และรวมถึงชิ้นส่วนของผลิตภัณฑ์ดังกล่าว	๑ ๒ และ ๓ ๑ ๒ และ ๓ ๑ ๒ และ ๓ ๑ ๒ และ ๓ ๓	
๗๖	(๑) โรงงานสร้าง ดัดแปลง หรือซ่อมแซมรถที่ใช้ในการรถไฟ รถรางไฟฟ้า หรือกระเช้าไฟฟ้า (๒) โรงงานทำชิ้นส่วนพิเศษหรืออุปกรณ์สำหรับรถที่ใช้ในการรถไฟ รถรางไฟฟ้า หรือกระเช้าไฟฟ้า	๑ ๒ และ ๓ ๑ ๒ และ ๓	ยกเว้นจำพวกที่ ๑ ๒ และ ๓ เฉพาะดัดแปลงหรือซ่อมแซม ให้ประกอบกิจการได้
๗๗	(๑) โรงงานสร้าง ประกอบ ดัดแปลง หรือเปลี่ยนแปลงสภาพรถยนต์หรือรถพ่วง (๒) โรงงานทำชิ้นส่วนพิเศษหรืออุปกรณ์สำหรับรถยนต์หรือรถพ่วง	๑ ๒ และ ๓ ๑ ๒ และ ๓	
๗๘	(๑) โรงงานสร้าง ประกอบ ดัดแปลง หรือเปลี่ยนแปลงสภาพจักรยานยนต์ จักรยานสามล้อ หรือจักรยานสองล้อ (๒) โรงงานทำชิ้นส่วนพิเศษหรืออุปกรณ์สำหรับจักรยานยนต์ จักรยานสามล้อ หรือจักรยานสองล้อ	๑ ๒ และ ๓ ๑ ๒ และ ๓	
๗๙	(๑) โรงงานสร้าง ประกอบ ดัดแปลง ซ่อมแซม หรือเปลี่ยนแปลงสภาพอากาศยานหรือเรือไฮเวอร์คราฟท์ (๒) โรงงานทำชิ้นส่วนพิเศษหรืออุปกรณ์สำหรับอากาศยานหรือเรือไฮเวอร์คราฟท์	๑ ๒ และ ๓ ๑ ๒ และ ๓	ยกเว้นจำพวกที่ ๑ ๒ และ ๓ เฉพาะดัดแปลงหรือซ่อมแซม หรือเปลี่ยนแปลงสภาพ ให้ประกอบกิจการได้

ลำดับที่	ประเภทหรือชนิดของโรงงาน	จำพวกที่	หมายเหตุ
๘๐	โรงงานผลิต ประกอบ ดัดแปลง หรือซ่อมแซมล้อเลื่อนที่ขับเคลื่อนด้วยแรงคนหรือสัตว์ซึ่งมีใช้จักรยาน และรวมถึงส่วนประกอบหรืออุปกรณ์ของผลิตภัณฑ์ดังกล่าว	๑ ๒ และ ๓	ยกเว้นจำพวกที่ ๑ ๒ และ ๓ เฉพาะดัดแปลงหรือซ่อมแซม ให้ประกอบกิจการได้
๘๑	(๑) โรงงานทำ ดัดแปลง หรือซ่อมแซมเครื่องมือหรืออุปกรณ์วิทยาศาสตร์ที่ใช้ในห้องทดลองหรืออุปกรณ์ที่ใช้ในการชั่ง ตวง วัด หรือบังคับควบคุม (๒) โรงงานทำ ประกอบ ดัดแปลง หรือซ่อมแซมเครื่องไซโคลตรอน เครื่องเบตาตรอน หรือเครื่องเร่งประมาณ (Cyclotrons , Betatrons or Accelerators) (๓) โรงงานทำเครื่องมือ เครื่องใช้ หรืออุปกรณ์การแพทย์	๑ ๒ และ ๓ ๑ ๒ และ ๓ ๑ ๒ และ ๓	ยกเว้นจำพวกที่ ๑ ๒ และ ๓ เฉพาะดัดแปลงหรือซ่อมแซม ให้ประกอบกิจการได้
๘๒	โรงงานผลิตเครื่องมือหรือเครื่องใช้เกี่ยวกับนัยน์ตาหรือการวัดสายตา เลนส์ เครื่องมือหรือเครื่องใช้ที่แสงเป็นอุปกรณ์ในการทำงาน หรือเครื่องอัดสำเนาด้วยการถ่ายภาพ	๑ ๒ และ ๓	
๘๓	โรงงานผลิตหรือประกอบนาฬิกา เครื่องวัดเวลา หรือชิ้นส่วนของนาฬิกา หรือเครื่องวัดเวลา	๑ ๒ และ ๓	
๘๔	(๔) โรงงานเผาหรืออบพลอยหรืออัญมณีอื่น ๆ	๒	
๘๕	โรงงานผลิตหรือประกอบเครื่องดนตรี และรวมถึงชิ้นส่วนหรืออุปกรณ์ของเครื่องดนตรีดังกล่าว	๑ ๒ และ ๓	
๘๖	โรงงานผลิตหรือประกอบเครื่องมือหรือเครื่องใช้ในการกีฬา การบริหารร่างกาย การเล่นบิลเลียด โบว์ลิ่ง หรือตกปลา และรวมถึงชิ้นส่วนหรืออุปกรณ์ของเครื่องมือหรือเครื่องใช้ดังกล่าว	๑ ๒ และ ๓	
๘๗	(๑) โรงงานทำเครื่องเล่น ที่มีได้ระบุไว้ในลำดับอื่น (๒) โรงงานทำเครื่องเขียนหรือเครื่องวาดภาพ ที่มีได้ระบุไว้ในลำดับอื่น (๓) โรงงานทำเครื่องเพชรหรือพลอยหรือเครื่องประดับสำหรับการแสดง ที่มีได้ระบุไว้ในลำดับอื่น (๔) โรงงานทำร่ม ไม้ถือขนนก ดอกไม้เทียม ชิป กระดุม ไม้กวาด แปรง ตะเกียง โป๊ะตะเกียงหรือไฟฟ้า กล้องสูบยาหรือกล้องบุหรี กันกรองบุหรีหรือไฟแช็ก (๖) โรงงานทำแหคลุมผม ช้องผม หรือผมปลอม (๗) โรงงานทำผลิตภัณฑ์จากวัสดุเหลือใช้ที่มีได้ระบุไว้ในลำดับใด	๑ ๒ และ ๓ ๑ ๒ และ ๓ ๑ ๒ และ ๓ ๑ ๒ และ ๓ ๑ ๒ และ ๓ ๑ ๒ และ ๓	ยกเว้นจำพวกที่ ๑ ๒ และ ๓ เฉพาะการผลิตสินค้าพื้นเมืองหรือของชำร่วยให้ประกอบกิจการได้

ลำดับที่	ประเภทหรือชนิดของโรงงาน	จำพวกที่	หมายเหตุ
๘๙	โรงงานผลิตก๊าซ ซึ่งมีใช้ก๊าซธรรมชาติ และโรงงานส่งหรือจำหน่ายก๊าซ แต่ไม่รวมถึงโรงงานส่งหรือจำหน่ายก๊าซที่เป็นน้ำมันเชื้อเพลิงตามกฎหมายว่าด้วยการควบคุมน้ำมันเชื้อเพลิง	๓	ยกเว้นจำพวกที่ ๓ เฉพาะในบริเวณ หมายเลข ๓.๑๖ ให้ประกอบกิจการได้
๙๙	โรงงานผลิต ซ่อมแซม ดัดแปลง หรือเปลี่ยนลักษณะอาวุธปืน เครื่องกระสุนปืน วัตถุระเบิด อาวุธหรือสิ่งอื่นใดที่มีอำนาจในการประหาร ทำลาย หรือทำให้หมดสมรรถภาพในทำนองเดียวกับอาวุธปืน เครื่องกระสุนปืน หรือวัตถุระเบิด และรวมถึงสิ่งประกอบของสิ่งดังกล่าว	๓	
๑๐๐	(๑) โรงงานทา ฟัน หรือเคลือบสี (๒) โรงงานทา ฟัน หรือเคลือบเซลแล็ก แล็กเกอร์ หรือน้ำมันเคลือบเงาอื่น (๓) โรงงานลงรักหรือการประดับตกแต่งด้วยแก้ว กระจก มุก ทอง หรืออัญมณี (๔) โรงงานขัด (๕) โรงงานชุบเคลือบผิว (Plating, Anodizing) (๖) โรงงานอบชุบด้วยความร้อน (Heat Treatment)	๓ ๓ ๑ ๓ ๓ ๓	
๑๐๓	(๑) โรงงานทำเกลือสินเธาว์ (๒) โรงงานสูบหรือการนำน้ำเกลือขึ้นมาจากใต้ดิน (๓) โรงงานบดหรือป่นเกลือ (๔) โรงงานทำเกลือให้บริสุทธิ์	๓ ๓ ๑ ๒ และ ๓ ๓	
๑๐๔	โรงงานผลิต ประกอบ ดัดแปลง หรือซ่อมแซมหม้อไอน้ำ (Boiler) หรือหม้อต้มที่ใช้ของเหลวหรือก๊าซเป็นสื่อทำความร้อน ภาชนะทนแรงดัน และรวมถึงส่วนประกอบหรืออุปกรณ์ของผลิตภัณฑ์ดังกล่าว	๓	
๑๐๗	โรงงานผลิตแผ่นซีดี (ผลิตภัณฑ์ที่ใช้สำหรับบันทึกข้อมูล เสียง หรือภาพ ในรูปของอิเล็กทรอนิกส์และสามารถอ่านได้โดยใช้เครื่องมือที่อาศัย แหล่งแสงที่มีกำลังสูง เช่น แสงเลเซอร์) แผ่นเสียง แถบบันทึกภาพ แถบบันทึกเสียง และแถบบันทึกภาพและเสียง ทั้งนี้ ไม่ว่าจะอยู่ในรูปของผลิตภัณฑ์ที่ได้มีการบันทึกข้อมูลไว้แล้ว หรือมีการบันทึกซ้ำได้อีก หรือยังมีได้มีการบันทึกข้อมูล	๓	
ที่ดินประเภทอนุรักษ์ชนบทและเกษตรกรรม			
ลำดับที่	ประเภทหรือชนิดของโรงงาน	จำพวกที่	หมายเหตุ
๑	โรงงานประกอบกิจการเกี่ยวกับการป้อนไบโอดีเซลหรือไบโอดีเซล	๒ และ ๓	
๒	(๑) โรงงานต้ม นึ่ง หรืออบพืชหรือเมล็ดพืช (๒) โรงงานกะเทาะเมล็ดหรือเปลือกเมล็ดพืช	๒ และ ๓ ๒ และ ๓	

ลำดับที่	ประเภทหรือชนิดของโรงงาน	จำพวกที่	หมายเหตุ
	(๓) โรงงานอัดปอหรือใบยาสูบ (๔) โรงงานหีบหรืออัดฝ้าย หรือการปั่นหรืออัดนุ่น (๕) โรงงานเก็บรักษาหรือลำเลียงพีช เมล็ดพีช หรือผลิตผลจากพีชในไซโล โกดัง หรือคลังสินค้า (๖) โรงงานบด ปั่น หรือย่อยส่วนต่าง ๆ ของพีชซึ่งมีไซเมล็ดพีชหรือหัวพีช (๗) โรงงานเผาถ่านจากกะลามะพร้าว หรือการบดถ่าน หรือแบ่งบรรจุ ผงถ่านที่เผาได้จากกะลามะพร้าว (๘) โรงงานเพาะเชื้อเห็ด กล้วยไม้ หรือถั่วงอก (๙) โรงงานร่อน ล้าง คัด หรือแยกขนาดหรือคุณภาพของผลิตผลเกษตรกรรม (๑๐) โรงงานถนอมผลิตผลเกษตรกรรมโดยวิธีฉายรังสี (๑๑) โรงงานฟักไข่โดยใช้ตู้อบ	๒ และ ๓ ๓ ๓ ๒ และ ๓ ๓ ๑ ๒ และ ๓ ๑ ๒ และ ๓ ๓ ๑	
๓	(๑) โรงงานโม่ บด หรือย่อยหิน	๓	
๔	(๒) โรงงานถนอมเนื้อสัตว์โดยวิธีอบ รมควัน ใส่เกลือ ดอง ตากแห้ง หรือทำให้เยือกแข็งโดยน้บปล้นหรือเหือดแห้ง (๓) โรงงานทำผลิตภัณฑ์อาหารสำเร็จรูปจากเนื้อสัตว์ มันสัตว์ หรือหนังสัตว์ หรือสารที่สกัดจากไข่สัตว์หรือกระดูกสัตว์ (๔) โรงงานสกัดน้ำมันหรือไขมันที่เป็นอาหารจากสัตว์ หรือการทำน้ำมัน หรือไขมันที่เป็นอาหารจากสัตว์ให้บริสุทธิ์ (๕) โรงงานบรรจุเนื้อสัตว์หรือมันสัตว์หรือผลิตภัณฑ์สำเร็จรูปจากเนื้อสัตว์ หรือมันสัตว์ในภาชนะที่ผนึกและอากาศเข้าไม่ได้ (๖) การล้าง ขำ แหละ แกะ ต้ม นึ่ง ทอด หรือบดสัตว์ หรือส่วนหนึ่งส่วนใด ของสัตว์ (๗) โรงงานทำผลิตภัณฑ์จากไข่เพื่อใช้ประกอบเป็นอาหาร เช่น ไข่เค็ม ไข่เยี่ยวม้า ไข่ผง ไข่เหลวเยือกแข็งหรือไข่เหลวแช่เย็น	๑ ๒ และ ๓ ๒ และ ๓ ๒ และ ๓ ๒ และ ๓ ๒ และ ๓ ๒ และ ๓ ๑ ๒ และ ๓	
๕	(๒) โรงงานทำนมสดจากนมผงและไขมัน (๓) โรงงานทำนมข้น นมผง หรือนมระเหย (๔) โรงงานทำครีมจากน้มนม (๕) โรงงานทำเนยเหลวหรือเนยแข็ง (๖) โรงงานทำนมเปรี้ยวหรือนมเพาะเชื้อ	๓ ๓ ๑ ๒ และ ๓ ๑ ๒ และ ๓ ๑ ๒ และ ๓	
๖	(๑) โรงงานทำอาหารจากสัตว์น้ำและบรรจุในภาชนะที่ผนึกและ อากาศเข้าไม่ได้ (๒) โรงงานถนอมสัตว์น้ำโดยวิธีอบ รมควัน ใส่เกลือ ดอง ตากแห้ง หรือทำให้เยือกแข็งโดยน้บปล้นหรือเหือดแห้ง	๒ และ ๓ ๑ ๒ และ ๓	

ลำดับที่	ประเภทหรือชนิดของโรงงาน	จำพวกที่	หมายเหตุ
	(๓) โรงงานทำผลิตภัณฑ์อาหารสำเร็จรูปจากสัตว์น้ำ นึ่ง หรือไขมันสัตว์น้ำ (๔) โรงงานสกัดน้ำมันหรือไขมันที่เป็นอาหารจากสัตว์น้ำ หรือการทำน้ำมันหรือไขมันที่เป็นอาหารจากสัตว์น้ำให้บริสุทธิ์ (๕) โรงงานล้าง ขำแหละ แกะ ต้ม นึ่ง ทอด หรืออบสัตว์น้ำ	๒ และ ๓ ๒ และ ๓ ๒ และ ๓	
๗	(๑) โรงงานสกัดน้ำมันจากพืช หรือสัตว์ หรือไขมันจากสัตว์ (๒) โรงงานอัดหรือปนกากพืชหรือสัตว์ที่สกัดน้ำมันออกแล้ว (๓) โรงงานทำน้ำมันจากพืช หรือสัตว์ หรือไขมันจากสัตว์ให้แข็งโดยการเติมไฮโดรเจน (๔) โรงงานทำน้ำมันจากพืช หรือสัตว์ หรือไขมันจากสัตว์ให้บริสุทธิ์ (๕) โรงงานทำเนยเทียม ครีมเทียม หรือน้ำมันผสมสำหรับปรุงอาหาร	๓ ๓ ๓ ๓ ๓	
๘	(๑) โรงงานทำอาหารหรือเครื่องดื่มจากผัก พืช หรือผลไม้ และบรรจุในภาชนะที่ผนึกและอากาศเข้าไม่ได้ (๒) โรงงานถนอมผัก พืช หรือผลไม้โดยวิธีกวน ตากแห้ง ตอง หรือทำให้เยือกแข็งโดยฉับพลันหรือเหือดแห้ง	๑ ๒ และ ๓ ๑ ๒ และ ๓	
๙	(๒) โรงงานทำแป้ง (๓) โรงงานปั่นหรือบดเมล็ดพืชหรือหัวพืช (๔) โรงงานผลิตอาหารสำเร็จรูปจากเมล็ดพืชหรือหัวพืช (๕) โรงงานผสมแป้งหรือเมล็ดพืช (๖) โรงงานปอกหัวพืชหรือทำหัวพืชให้เป็นเส้น แวน หรือแท่ง	๑ ๒ และ ๓ ๑ ๒ และ ๓ ๑ ๒ และ ๓ ๑ ๒ และ ๓ ๑ ๒ และ ๓	
๑๑	(๑) โรงงานทำน้ำเชื่อม (๒) โรงงานทำน้ำตาลทรายแดง (๓) โรงงานทำน้ำตาลทรายดิบหรือน้ำตาลทรายขาว (๔) โรงงานทำน้ำตาลทรายดิบหรือน้ำตาลทรายขาวให้บริสุทธิ์ (๕) โรงงานทำน้ำตาลก้อนหรือน้ำตาลผง (๖) โรงงานทำกลูโคส เดกซ์โทรส ฟรักโทส หรือผลิตภัณฑ์อื่นที่คล้ายคลึงกัน (๗) โรงงานทำน้ำตาลจากน้ำหวานของต้นมะพร้าว ต้นตาลโตนด หรือพืชอื่น ๆ ซึ่งมีไข้อย	๑ ๒ และ ๓ ๑ ๒ และ ๓ ๓ ๓ ๑ ๒ และ ๓ ๓ ๑	
๑๒	(๑) โรงงานทำไบซาแห้งหรือไบซาผง (๒) โรงงานคั่ว บด หรือปนกาแฟหรือการทำกาแฟผง (๓) โรงงานทำโกโก้ผงหรือขนมจากโกโก้ (๔) โรงงานทำช็อกโกแลต ช็อกโกแลตผง หรือขนมจากช็อกโกแลต (๕) โรงงานทำเก็ทฮวยผง ชิงผง หรือเครื่องดื่มชนิดผงจากพืชอื่น ๆ	๑ ๒ และ ๓ ๒ และ ๓ ๑ ๒ และ ๓ ๑ ๒ และ ๓ ๑ ๒ และ ๓	

ลำดับที่	ประเภทหรือชนิดของโรงงาน	จำพวกที่	หมายเหตุ
	(๖) โรงงานทำมะขามอัดเม็ด มะนาวอัดเม็ด หรือผลไม้อัดเม็ด (๗) โรงงานเชื่อมหรือแช่แข็งผลไม้หรือเปลือกผลไม้ หรือการเคลือบผลไม้ หรือเปลือกผลไม้ด้วยน้ำตาล (๘) โรงงานอบหรือคั่วถั่วหรือเมล็ดผลไม้ (Nuts) หรือการเคลือบถั่ว หรือเมล็ดผลไม้ (Nuts) ด้วยน้ำตาล กาแฟ โกโก้ หรือช็อกโกแลต (๙) โรงงานทำหมากฝรั่ง (๑๐) โรงงานทำลูกกวาดหรือทอฟฟี่	๑ ๒ และ ๓ ๑ ๒ และ ๓ ๑ ๒ และ ๓ ๑ ๒ และ ๓ ๑ ๒ และ ๓	
๑๓	(๑) โรงงานทำผงฟู (๒) โรงงานทำเครื่องปรุงกลิ่น รส หรือสีของอาหาร (๓) โรงงานทำแป้งเชื้อ (๔) โรงงานทำน้ำส้มสายชู (๕) โรงงานทำมีสตาร์ด (๖) โรงงานทำน้ำมันสลัด (๗) โรงงานบดหรือปั่นเครื่องเทศ (๘) โรงงานทำพริกปั่น พริกไทยปั่น หรือเครื่องแกง	๓ ๓ ๓ ๓ ๑ ๒ และ ๓ ๑ ๒ และ ๓ ๑ ๒ และ ๓ ๑ ๒ และ ๓	
๑๕	(๑) โรงงานทำอาหารผสมหรืออาหารสำเร็จรูปสำหรับสัตว์เลี้ยง (๒) โรงงานปั่นหรือบดพืช เมล็ดพืช กากพืช เนื้อสัตว์ กระดูกสัตว์ ขนสัตว์ หรือเปลือกหอยสำหรับทำหรือผสมเป็นอาหารสัตว์	๒ และ ๓ ๓	ยกเว้นจำพวกที่ ๒ และ ๓ เฉพาะใน บริเวณฟาร์มปศุสัตว์ ให้ประกอบกิจการได้
๑๖	โรงงานต้ม กลั่น หรือผสมสุรา	๓	
๑๗	โรงงานผลิตเอทิลแอลกอฮอล์ซึ่งมิใช่เอทิลแอลกอฮอล์ที่ผลิตจากกากซัลไฟต์ ในการทำเยื่อกระดาษ	๓	
๑๘	โรงงานทำหรือผสมสุรจากผลไม้ หรือสุราแช่อื่น ๆ แต่ไม่รวมถึงโรงงาน ประกอบกิจการเกี่ยวกับมอลต์หรือเบียร์ในลำดับที่ ๑๙	๓	
๑๙	(๑) โรงงานทำป่น หรือบดมอลต์	๓	
๒๐	(๒) โรงงานทำเครื่องดื่มที่ไม่มีแอลกอฮอล์ (๓) โรงงานทำน้ำอัดลม	๒ และ ๓ ๒ และ ๓	
๒๑	(๑) โรงงานอบใบยาสูบให้แห้งหรือการรูดก้านใบยาสูบ (๒) โรงงานทำบุหรี่ยิกาแรต บุหรี่ยิการ์ หรือบุหรี่ยื่น (๓) โรงงานทำยาอัด ยาเส้น ยาเส้นปรุง หรือยาเคี้ยว (๔) โรงงานทำยานัตถ์	๒ และ ๓ ๒ และ ๓ ๒ และ ๓ ๒ และ ๓	

ลำดับที่	ประเภทหรือชนิดของโรงงาน	จำพวกที่	หมายเหตุ
๒๒	(๑) โรงงานหมัก คาร์บอนไนซ์ สาบ หวี ริด ปั่น อบ ควบ บิดเกลียว กรอ เท็กเจอร์ไรซ์ ฟอก หรือย้อมสีเส้นใย ซึ่งมีใยหิน (Asbestos) (๒) โรงงานทอหรือการเตรียมเส้นด้ายยืนสำหรับการทอ ซึ่งมีใยหิน (Asbestos) (๓) โรงงานฟอก ย้อมสี หรือแต่งสำเร็จด้ายหรือสิ่งทอ ซึ่งมีใยหิน (Asbestos) (๔) โรงงานพิมพ์สิ่งทอ ซึ่งมีใยหิน (Asbestos)	๑ ๒ และ ๓ ๑ ๒ และ ๓ ๓ ๓	
๒๓	(๑) โรงงานทำผลิตภัณฑ์จากสิ่งทอเป็นเครื่องใช้ในบ้าน (๒) โรงงานทำถุงหรือกระสอบซึ่งมีใยหรือกระสอบพลาสติก (๓) โรงงานทำผลิตภัณฑ์จากผ้าใบ (๔) โรงงานตกแต่งหรือเย็บปักถักร้อยสิ่งทอ	๑ ๒ และ ๓ ๑ ๒ และ ๓ ๑ ๒ และ ๓ ๑ ๒ และ ๓	
๒๔	โรงงานถักผ้า ผ้าลูกไม้ หรือเครื่องนุ่งห่มด้วยด้ายหรือเส้นใย หรือฟอกย้อมสี หรือแต่งสำเร็จผ้า ผ้าลูกไม้ หรือเครื่องนุ่งห่มที่ถักด้วยด้ายหรือเส้นใย	๑ ๒ และ ๓	
๒๕	โรงงานผลิตเส้นหรือพรมด้วยวิธีทอ สาน ถัก หรือผูกให้เป็นปุยซึ่งมีใยเส้น หรือพรมที่ทำด้วยยางหรือพลาสติกหรือพรมน้ำมัน	๑ ๒ และ ๓	
๒๖	(๑) โรงงานผลิตเชือก (๒) โรงงานผลิต ประกอบ หรือซ่อมแซมตาข่าย แห หรืออวน และรวมถึงชิ้นส่วนหรืออุปกรณ์ของผลิตภัณฑ์ดังกล่าว	๑ ๒ และ ๓ ๑ ๒ และ ๓	ยกเว้นจำพวกที่ ๑ ๒ และ ๓ เฉพาะซ่อมแซม ให้ประกอบกิจการได้
๒๗	(๑) โรงงานทำพรมน้ำมันหรือสิ่งปูพื้นซึ่งมีผิวหน้าแข็งซึ่งมีได้ทำจากไม้ก๊อก ยาง หรือพลาสติก ซึ่งมีใยทำด้วยวิธีถักหรือทอ (๒) โรงงานทำผ้าน้ำมันหรือหนังเทียมซึ่งมีได้ทำจากพลาสติกล้วน ซึ่งมีใยทำด้วยวิธีถักหรือทอ (๓) โรงงานทำแผ่นเส้นใยที่แข็งหรือฉาบผิวหน้าด้วยวัสดุซึ่งมีใยยาง ซึ่งมีใยทำด้วยวิธีการถักหรือทอ (๔) โรงงานทำสักหลาด ซึ่งมีใยทำด้วยวิธีถักหรือทอ (๕) โรงงานทำผ้าลูกไม้หรือผ้าลูกไม้เทียม ซึ่งมีใยทำด้วยวิธีถักหรือทอ (๖) โรงงานทำวัสดุจากเส้นใยสำหรับใช้ทำเบาะ นวม หรือสิ่งทีคล้ายคลึงกัน ซึ่งมีใยทำด้วยวิธีถักหรือทอ (๗) โรงงานผลิตเส้นใยหรือปุ๋ยจากวัสดุที่ทำจากเส้นใยหรือปุ๋ยที่ไม่ใช่แล้ว ซึ่งมีใยทำด้วยวิธีถักหรือทอ (๘) โรงงานทำด้ายหรือผ้าใบสำหรับยางนอกล้อเลื่อน ซึ่งมีใยทำด้วย วิธีถักหรือทอ	๓ ๓ ๓ ๒ และ ๓ ๒ และ ๓ ๓ ๓ ๓	

ลำดับที่	ประเภทหรือชนิดของโรงงาน	จำพวกที่	หมายเหตุ
๒๘	(๑) โรงงานตัดหรือเย็บเครื่องนุ่งห่ม เข็มขัด ผ้าเช็ดหน้า ผ้าพันคอ เนกไท หูกระต่าย ปลอกแขน ถุงมือ ถุงเท้าจากผ้า หนังสัตว์ ขนสัตว์ หรือวัสดุอื่น (๒) โรงงานทำหมวก	๑ ๒ และ ๓ ๑ ๒ และ ๓	
๒๙	โรงงานหมัก ข้าแกละ อบ ปั่นหรือบด ฟอก ชัดและแต่ง แต่งสำเร็จ อัดให้เป็นลายนูน หรือเคลือบสีหนังสือ	๓	
๓๐	โรงงานสาน ฟอก ฟอกสี ย้อมสี ชัด หรือแต่งหนังสือ	๓	
๓๑	โรงงานทำพรมหรือเครื่องใช้จากหนังสือหรือหนังสือ	๓	
๓๒	(๑) โรงงานผลิตผลิตภัณฑ์หรือชิ้นส่วนของผลิตภัณฑ์ซึ่งมีใช้เครื่องแต่งกาย หรือรองเท้าจากหนังสือ ขนสัตว์ เขาสัตว์ กระดุกสัตว์ หนังเทียม (๒) โรงงานผลิตผลิตภัณฑ์หรือชิ้นส่วนของผลิตภัณฑ์ซึ่งมีใช้เครื่องแต่งกาย หรือรองเท้าจากใยแก้ว	๑ ๒ และ ๓ ๓	
๓๓	โรงงานผลิตรองเท้าหรือชิ้นส่วนของรองเท้าซึ่งมีได้ทำจากไม้ ยางอบแข็ง ยางอัดเข้ารูป หรือพลาสติกอัดเข้ารูป	๑ ๒ และ ๓	
๓๔	(๓) โรงงานทำไม้วีเนียร์หรือไม้อัดทุกชนิด (๔) โรงงานทำฝอยไม้ การบด ปั่น หรือย่อยไม้ (๕) โรงงานถนอมเนื้อไม้หรือการอบไม้ (๖) โรงงานเผาถ่านจากไม้	๓ ๓ ๓ ๓	
๓๕	โรงงานผลิตภาชนะบรรจุหรือเครื่องใช้จากไม้ไผ่ หวาย ฟาง อ้อ กก หรือผักตบชวา	๑ ๒ และ ๓	
๓๖	(๑) โรงงานทำภาชนะบรรจุ เครื่องมือ หรือเครื่องใช้จากไม้ และรวมถึง ชิ้นส่วนของผลิตภัณฑ์ดังกล่าว (๒) โรงงานทำรองเท้า ชิ้นส่วนของรองเท้า หรือหุ้มรองเท้าจากไม้ (๓) โรงงานแกะสลักไม้ (๔) โรงงานทำกรอบรูปหรือกรอบกระจกจากไม้ (๕) โรงงานทำผลิตภัณฑ์จากไม้ก๊อก	๓ ๓ ๑ ๒ และ ๓ ๓ ๑ ๒ และ ๓	
๓๘	(๑) โรงงานทำเยื่อจากไม้หรือวัสดุอื่น (๒) โรงงานทำกระดาษ กระดาษแข็ง หรือกระดาษที่ใช้ในการก่อสร้าง ชนิดที่ทำจากเส้นใย (Fibre) หรือแผ่นกระดาษไฟเบอร์ (Fibreboard)	๓ ๓	
๓๙	โรงงานผลิตภาชนะบรรจุจากกระดาษทุกชนิดหรือแผ่นกระดาษไฟเบอร์ (Fibreboard)	๑ ๒ และ ๓	
๔๐	(๑) โรงงานฉาบ ชัดมัน หรือทากาวกระดาษหรือกระดาษแข็ง หรือการอัดกระดาษหรือกระดาษแข็งหลายชั้นเข้าด้วยกัน (๒) โรงงานทำผลิตภัณฑ์ซึ่งมีใช้ภาชนะบรรจุจากเยื่อกระดาษ หรือกระดาษแข็ง	๓ ๑ ๒ และ ๓	

ลำดับที่	ประเภทหรือชนิดของโรงงาน	จำพวกที่	หมายเหตุ
๔๑	(๒) โรงงานทำแม่พิมพ์โลหะ	๑ ๒ และ ๓	
๔๒	(๑) โรงงานทำเคมีภัณฑ์ สารเคมี หรือวัสดุเคมี ซึ่งมีใช้ปุ๋ย (๒) โรงงานเก็บรักษา ลำเลียง แยก คัดเลือก หรือแบ่งบรรจุเฉพาะเคมีภัณฑ์อันตราย ซึ่งมีใช้ปุ๋ย	๓ ๓	
๔๓	(๑) โรงงานทำปุ๋ย หรือสารป้องกันหรือกำจัดศัตรูพืชหรือสัตว์ (Pesticides) (๒) โรงงานเก็บรักษาหรือแบ่งบรรจุปุ๋ย หรือสารป้องกันหรือกำจัดศัตรูพืชหรือสัตว์ (Pesticides) (๓) การบดดินหรือการเตรียมวัสดุอื่นเพื่อผสมทำปุ๋ย หรือสารป้องกันหรือกำจัดศัตรูพืชหรือสัตว์ (Pesticides)	๓ ๓ ๓	ยกเว้นจำพวกที่ ๓ เฉพาะการทำปุ๋ยหมักหรือปุ๋ยอินทรีย์ ให้ประกอบกิจการได้
๔๔	โรงงานประกอบกิจการเกี่ยวกับการผลิตยางเรซินสังเคราะห์ ยางอีลาสโตเมอร์ พลาสติก หรือเส้นใยสังเคราะห์ซึ่งมีใยแก้ว	๓	
๔๕	(๑) โรงงานทำสีสำหรับใช้ทา พื้น หรือเคลือบ (๒) โรงงานทำน้ำมันชักเงา น้ำมันผสมสี หรือน้ำยาล้างสี (๓) โรงงานทำเซลล์เล็ก แล็กเกอร์ หรือผลิตภัณฑ์สำหรับใช้ยาหรืออุด	๓ ๓ ๓	
๔๖	(๑) โรงงานผลิตวัตถุที่รับรองไว้ในตำรายาที่รัฐมนตรีว่าการกระทรวงสาธารณสุขประกาศ (๒) โรงงานผลิตวัตถุที่มุ่งหมายสำหรับใช้ในการวิเคราะห์ บำบัด บรรเทา รักษา หรือป้องกันโรค หรือความเจ็บป่วยของมนุษย์หรือสัตว์ (๓) โรงงานผลิตวัตถุที่มุ่งหมายสำหรับให้เกิดผลแก่สุขภาพ โครงสร้าง หรือการกระทำหน้าที่ใด ๆ ของร่างกายมนุษย์หรือสัตว์ที่รัฐมนตรีว่าการกระทรวงสาธารณสุขประกาศ แต่วัตถุตาม (๑) หรือ (๒) ไม่รวมถึงวัตถุที่มุ่งหมายสำหรับใช้เป็นอาหาร เครื่องกีฬา เครื่องสำอาง เครื่องมือที่ใช้ในการประกอบโรคศิลปะ และส่วนประกอบของเครื่องมือที่ใช้ในการนั้น	๓ ๓ ๓	
๔๗	(๑) โรงงานทำสบู่ วัสดุสังเคราะห์สำหรับซักฟอก แชมพู ผลิตภัณฑ์สำหรับโกนหนวด หรือผลิตภัณฑ์สำหรับชำระล้างหรือขัดถู (๒) โรงงานทำกลีเซอรินดิบหรือกลีเซอรินบริสุทธิ์จากน้ำมันพืชหรือสัตว์หรือไขมันสัตว์ (๓) โรงงานทำเครื่องสำอางหรือสิ่งปรุงแต่งร่างกาย (๔) โรงงานทำยาสีฟัน	๓ ๓ ๑ ๒ และ ๓ ๑ ๒ และ ๓	

ลำดับที่	ประเภทหรือชนิดของโรงงาน	จำพวกที่	หมายเหตุ
๕๑	โรงงานผลิต ซ่อม หล่อ หรือหล่อตอกยางนอกหรือยางใน สำหรับยานพาหนะที่เคลื่อนที่ด้วยเครื่องกล คน หรือสัตว์	๑ ๒ และ ๓	
๕๒	(๑) โรงงานทำยางแผ่นในขั้นต้นจากน้ำยางธรรมชาติซึ่งมีใช้การทำในสวนยางหรือป่า (๒) โรงงานหั่น ผสม รีดให้เป็นแผ่น หรือตัดแผ่นยางธรรมชาติซึ่งมีใช้การทำในสวนยางหรือป่า (๓) โรงงานทำยางแผ่นรมควัน การทำยางเครป ยางแท่ง ยางน้ำ หรือการทำยางให้เป็นรูปแบบอื่นใดที่คล้ายคลึงกันจากยางธรรมชาติ (๔) โรงงานทำผลิตภัณฑ์ยางนอกจากที่ระบุไว้ในลำดับที่ ๕๑ จากยางธรรมชาติหรือยางสังเคราะห์	๒ และ ๓ ๒ และ ๓ ๓ ๒ และ ๓	
๕๓	(๑) โรงงานทำเครื่องมือ เครื่องใช้ เครื่องเรือน หรือเครื่องประดับ และรวมถึงชิ้นส่วนของผลิตภัณฑ์ดังกล่าว (๒) โรงงานทำเสื่อหรือพรม (๓) โรงงานทำเปลือกหุ้มไม้กรอก (๔) โรงงานทำภาชนะบรรจุ เช่น ถูหรือกระสอบ (๕) โรงงานทำพลาสติกเป็นเม็ด แท่ง ท่อ หลอด แผ่น ชิ้น ผง หรือรูปทรงต่าง ๆ (๖) โรงงานทำผลิตภัณฑ์สำหรับใช้เป็นฉนวน (๗) โรงงานทำรองเท้าหรือชิ้นส่วนของรองเท้า (๘) โรงงานอัดพลาสติกหลาย ๆ ชั้นเป็นแผ่น (๙) โรงงานล้าง บด หรือย่อยพลาสติก	๒ และ ๓ ๒ และ ๓ ๒ และ ๓ ๒ และ ๓ ๓ ๒ และ ๓ ๒ และ ๓ ๒ และ ๓ ๓	
๕๔	โรงงานผลิตแก้ว เส้นใยแก้ว หรือผลิตภัณฑ์แก้ว	๓	
๕๕	โรงงานผลิตผลิตภัณฑ์เครื่องกระเบื้องเคลือบ เครื่องปั้นดินเผา หรือเครื่องดินเผา และรวมถึงการเตรียมวัสดุเพื่อการดังกล่าว	๑ ๒ และ ๓	ยกเว้นจำพวกที่ ๑ ๒ และ ๓ เฉพาะการทำผลิตภัณฑ์เครื่องปั้นดินเผาหรือเครื่องดินเผา และรวมถึงการเตรียมวัสดุเพื่อการดังกล่าว ให้ประกอบกิจการได้
๕๖	โรงงานผลิตอิฐ กระเบื้อง หรือท่อสำหรับใช้ในการก่อสร้างเข้าหลอมโลหะ กระเบื้องประดับ (Architectural Terracotta) ร่องในเตาไฟ ท่อหรือยอดปล่องไฟ หรือวัตถุนไฟจากดินเหนียว	๑ ๒ และ ๓	ยกเว้นจำพวกที่ ๑ ๒ และ ๓ เฉพาะผลิตอิฐจากดินเหนียว ให้ประกอบกิจการได้

ลำดับที่	ประเภทหรือชนิดของโรงงาน	จำพวกที่	หมายเหตุ
๕๘	(๑) โรงงานทำผลิตภัณฑ์คอนกรีต ผลิตภัณฑ์คอนกรีตผสม ผลิตภัณฑ์ยิปซัม หรือผลิตภัณฑ์ปูนปลาสเตอร์ (๒) โรงงานทำใยแร่ (๓) โรงงานทำผลิตภัณฑ์จากหิน (๔) โรงงานทำผลิตภัณฑ์สำหรับขัดถู (Abrasives) (๕) โรงงานทำผลิตภัณฑ์จากเส้นใยหิน (Asbestos) (๖) โรงงานทำผลิตภัณฑ์จากแกรไฟต์	๒ และ ๓ ๓ ๑ ๒ และ ๓ ๓ ๓ ๓	ยกเว้นจำพวกที่ ๒ และ ๓ เฉพาะผลิตภัณฑ์คอนกรีตผสม ให้ประกอบกิจการได้
๕๙	โรงงานประกอบกิจการเกี่ยวกับการถลุง หลอม หล่อ รีด ดึง หรือผลิตเหล็ก หรือเหล็กกล้าในขั้นต้น (Iron and Steel Basic Industries)	๓	
๖๐	โรงงานประกอบกิจการเกี่ยวกับการถลุง ผสม ทำให้บริสุทธิ์ หลอม หล่อ รีด ดึง หรือผลิตโลหะในขั้นต้นซึ่งมิใช่เหล็กหรือเหล็กกล้า (Non - ferrous Metal Basic Industries)	๓	
๖๑	โรงงานผลิต ตบแต่ง ดัดแปลง หรือซ่อมแซมเครื่องมือหรือเครื่องใช้ที่ทำด้วยเหล็กหรือเหล็กกล้า และรวมถึงส่วนประกอบหรืออุปกรณ์ของเครื่องมือหรือเครื่องใช้ดังกล่าว	๑ ๒ และ ๓	ยกเว้นจำพวกที่ ๑ ๒ และ ๓ เฉพาะดัดแปลงหรือซ่อมแซม ให้ประกอบกิจการได้
๖๒	โรงงานผลิต ตบแต่ง ดัดแปลง หรือซ่อมแซมเครื่องเรือนหรือเครื่องตบแต่งภายในอาคารที่ทำจากโลหะหรือโลหะเป็นส่วนใหญ่ และรวมถึงส่วนประกอบหรืออุปกรณ์ของเครื่องเรือนหรือเครื่องตบแต่งดังกล่าว	๑ ๒ และ ๓	ยกเว้นจำพวกที่ ๑ ๒ และ ๓ เฉพาะดัดแปลงหรือซ่อมแซม ให้ประกอบกิจการได้
๖๓	(๑) โรงงานทำส่วนประกอบสำหรับใช้ในการก่อสร้างสะพาน ประตุน้ำ ถังน้ำหรือปล่องไฟ (๒) โรงงานทำส่วนประกอบสำหรับใช้ในการก่อสร้างอาคาร (๓) โรงงานทำส่วนประกอบสำหรับใช้ในการต่อเรือ (๔) โรงงานทำส่วนประกอบสำหรับใช้ในการสร้างหรือซ่อมหม้อน้ำ (๕) โรงงานทำส่วนประกอบสำหรับใช้กับระบบเครื่องปรับอากาศ	๑ ๒ และ ๓ ๑ ๒ และ ๓ ๑ ๒ และ ๓ ๑ ๒ และ ๓ ๑ ๒ และ ๓	ยกเว้นจำพวกที่ ๑ ๒ และ ๓ เฉพาะการทำส่วนประกอบสำหรับใช้ในการก่อสร้างอาคาร ให้ประกอบกิจการได้

ลำดับที่	ประเภทหรือชนิดของโรงงาน	จำพวกที่	หมายเหตุ
๖๔	(๑) โรงงานทำภาชนะบรรจุ (๒) โรงงานทำผลิตภัณฑ์ด้วยวิธีปั๊มหรือกระแทก (๓) โรงงานทำผลิตภัณฑ์ด้วยเครื่องอัดชนิดเกลียว (๔) โรงงานทำตู้หรือห้องนิรภัย (๕) โรงงานทำผลิตภัณฑ์จากลวดหรือสายเคเบิลโดยใช้ลวดที่ได้มาจากแหล่งผลิตอื่นซึ่งมิใช่ลวดหรือสายเคเบิลที่หุ้มด้วยฉนวน (๖) โรงงานทำขดสปริงเหล็ก สลัก แป้นเกลียว วงแหวน หมุดย้ำหรือหลอดชนิดพับได้ที่ไม่ทำในโรงรีดหรือดึงขั้นต้น (Primary Rolling or Drawing Mills) (๗) โรงงานทำเตาไฟหรือเครื่องอุ่นห้องอย่างอื่นซึ่งไม่ใช่ไฟฟ้า (๘) โรงงานทำเครื่องสุขภัณฑ์เหล็กหรือโลหะเคลือบเครื่องทองเหลืองสำหรับการต่อท่อหรือเครื่องประกอบวาล์วหรือท่อ (๙) โรงงานทำเครื่องใช้เล็ก ๆ จากโลหะ (๑๐) โรงงานทำผลิตภัณฑ์โลหะสำเร็จรูปด้วยวิธีเคลือบหรือลงรัก (Enamelling Japanning or Lacquering) ชุบ หรือขัด (๑๑) โรงงานอัดเศษโลหะ (๑๒) โรงงานตัด พับ หรือม้วนโลหะ (๑๔) โรงงานทำชิ้นส่วนหรืออุปกรณ์ของผลิตภัณฑ์โลหะตาม (๑) ถึง (๑๐)	๑ ๒ และ ๓ ๓ ๓ ๑ ๒ และ ๓ ๑ ๒ และ ๓ ๑ ๒ และ ๓ ๑ ๒ และ ๓ ๑ ๒ และ ๓ ๑ ๒ และ ๓ ๑ ๒ และ ๓ ๑ ๒ และ ๓ ๒ และ ๓ ๒ และ ๓ ๑ ๒ และ ๓	
๖๕	โรงงานผลิต ประกอบ ดัดแปลง หรือซ่อมแซมเครื่องยนต์ เครื่องกังหัน และรวมถึงส่วนประกอบหรืออุปกรณ์ของเครื่องยนต์หรือเครื่องกังหันดังกล่าว	๑ ๒ และ ๓	ยกเว้นจำพวกที่ ๑ ๒ และ ๓ เฉพาะดัดแปลงหรือซ่อมแซม ให้ประกอบกิจการได้
๖๖	โรงงานผลิต ประกอบ ดัดแปลง หรือซ่อมแซมเครื่องจักรสำหรับใช้ในการกสิกรรมหรือการเลี้ยงสัตว์ และรวมถึงส่วนประกอบหรืออุปกรณ์ของเครื่องจักรดังกล่าว	๑ ๒ และ ๓	ยกเว้นจำพวกที่ ๑ ๒ และ ๓ เฉพาะดัดแปลงหรือซ่อมแซม ให้ประกอบกิจการได้
๖๗	(๑) โรงงานทำ ดัดแปลง หรือซ่อมแซมเครื่องจักรสำหรับโรงเลื่อย ไซ ทำเครื่องเรือนหรือทำไม้วีเนียร์ (๒) โรงงานทำ ดัดแปลง หรือซ่อมแซมเครื่องกลึง เครื่องคว้าน เครื่องเจาะ เครื่องกัด (Milling Machines) เครื่องเจียน เครื่องตัด (Shearing Machines) หรือเครื่องไส (Shaping Machines) (๓) โรงงานทำ ดัดแปลง หรือซ่อมแซมเครื่องเลื่อยตัดโลหะด้วยเครื่องยนต์หรือเครื่องขัด	๑ ๒ และ ๓ ๑ ๒ และ ๓ ๑ ๒ และ ๓	

ลำดับที่	ประเภทหรือชนิดของโรงงาน	จำพวกที่	หมายเหตุ
	(๔) โรงงานทำ ดัดแปลง หรือซ่อมแซมเครื่องทุบโลหะ (Drop Forges or Forging Machines) (๕) โรงงานทำ ดัดแปลง หรือซ่อมแซมเครื่องรีดโลหะ เครื่องอัดโลหะ หรือเครื่องดึงรีดโลหะ (๖) โรงงานทำ ดัดแปลง หรือซ่อมแซมเครื่องดันรีด เครื่องทำให้หลอมละลาย หรือเชื่อมโดยไม่ใช้ไฟฟ้า (๗) โรงงานทำ ดัดแปลง หรือซ่อมแซมแบบ (Dies) หรือเครื่องจับ (Jigs) สำหรับใช้กับเครื่องมือกล (๘) โรงงานทำส่วนประกอบหรืออุปกรณ์สำหรับเครื่องจักรตาม (๑) ถึง (๗)	๑ ๒ และ ๓ ๑ ๒ และ ๓ ๑ ๒ และ ๓ ๑ ๒ และ ๓ ๑ ๒ และ ๓	
๖๘	โรงงานผลิต ประกอบ ดัดแปลง หรือซ่อมแซมเครื่องจักร สำหรับอุตสาหกรรม กระดาษ เคมี อาหาร การปั่นทอ การพิมพ์ การผลิตซีเมนต์หรือผลิตภัณฑ์ดินเหนียว การก่อสร้าง การทำเหมืองแร่ การเจาะหาปิโตรเลียม หรือการกลั่นน้ำมัน และรวมถึงส่วนประกอบหรืออุปกรณ์ของเครื่องจักรดังกล่าว	๑ ๒ และ ๓	
๖๙	โรงงานผลิต ประกอบ ดัดแปลง หรือซ่อมแซมเครื่องคำนวณ เครื่องทำบัญชี เครื่องจักรสำหรับระบบบัตรเจาะ เครื่องจักรที่ใช้ในการคำนวณ ชนิดดิจิทัลหรือชนิดอนาล็อก หรือเครื่องอิเล็กทรอนิกส์สำหรับปฏิบัติกับข้อมูลที่เกี่ยวข้องกันหรืออุปกรณ์ (Digital or Analog Computers or Associated Electronic Data Processing Equipment or Accessories) เครื่องรวมราคาของขาย (Cash Registers) เครื่องพิมพ์ดีด เครื่องซึ่งซึ่งมิใช่เครื่องซึ่งที่ใช้ในห้องทดลองวิทยาศาสตร์ เครื่องอัดสำเนาซึ่งมิใช่เครื่องอัดสำเนาด้วยการถ่ายภาพ และรวมถึงส่วนประกอบหรืออุปกรณ์ของผลิตภัณฑ์ดังกล่าว	๑ ๒ และ ๓	ยกเว้นจำพวกที่ ๑ ๒ และ ๓ เฉพาะดัดแปลง หรือซ่อมแซม ให้ประกอบกิจการได้
๗๐	โรงงานผลิต ประกอบ ดัดแปลง หรือซ่อมแซมเครื่องสูบน้ำ เครื่องอัดอากาศ หรือก๊าซ เครื่องเป่าลม เครื่องปรับหรือถ่ายเทอากาศ เครื่องโปรยน้ำดับไฟ ตู้เย็นหรือเครื่องประกอบตู้เย็น เครื่องขายสินค้าอัตโนมัติ เครื่องล้าง ชัก ชักแห้ง หรือรีดผ้า เครื่องเย็บ เครื่องส่งกำลังกล เครื่องยก ปั่นจั่น ลิฟต์ บันไดเลื่อน รถบรรทุก รถแทรกเตอร์ รถพ่วงสำหรับใช้ในการอุตสาหกรรม รถยกซ้อนของ (Stackers) เตาไฟหรือเตาอบสำหรับใช้ในการอุตสาหกรรม หรือสำหรับใช้ในบ้านแต่ผลิตภัณฑ์นั้นต้องไม่ใช่พลังงานไฟฟ้า และรวมถึงส่วนประกอบหรืออุปกรณ์ของผลิตภัณฑ์ดังกล่าว	๑ ๒ และ ๓	ยกเว้นจำพวกที่ ๑ ๒ และ ๓ เฉพาะดัดแปลง หรือซ่อมแซม ให้ประกอบกิจการได้

ลำดับที่	ประเภทหรือชนิดของโรงงาน	จำพวกที่	หมายเหตุ
๗๑	โรงงานผลิต ประกอบ ดัดแปลง หรือซ่อมแซมเครื่องจักรหรือผลิตภัณฑ์ที่ระบุไว้ในลำดับที่ ๗๐ เฉพาะที่ใช้ไฟฟ้า เครื่องยนต์ไฟฟ้า เครื่องกำเนิดไฟฟ้า หม้อแปลงแรงไฟฟ้า เครื่องสับหรือบังคับไฟฟ้า เครื่องใช้สำหรับแรงไฟฟ้า เครื่องเปลี่ยนทางไฟฟ้า เครื่องส่งหรือจำหน่ายไฟฟ้า เครื่องสำหรับใช้บังคับไฟฟ้า หรือเครื่องเชื่อมไฟฟ้า	๑ ๒ และ ๓	ยกเว้นจำพวกที่ ๑ ๒ และ ๓ เฉพาะดัดแปลงหรือซ่อมแซม ให้ประกอบกิจการได้
๗๒	โรงงานผลิต ประกอบ ดัดแปลง หรือซ่อมแซมเครื่องรับวิทยุ เครื่องรับโทรทัศน์ เครื่องกระจายเสียงหรือบันทึกเสียง เครื่องเล่นแผ่นเสียง เครื่องบันทึกคียบอก เครื่องบันทึกเสียงด้วยเทป เครื่องเล่นหรือเครื่องบันทึกแถบภาพ (วิดีโอเทป) แผ่นเสียง เทปแม่เหล็กที่ได้บันทึกเสียงแล้ว เครื่องโทรศัพท์หรือโทรเลขชนิดมีสายหรือไม่มีสาย เครื่องส่งวิทยุ เครื่องส่งโทรทัศน์ เครื่องรับส่งสัญญาณหรือจับสัญญาณ เครื่องเรดาร์ ผลิตภัณฑ์ที่เป็นตัวกึ่งนำหรือตัวกึ่งนำชนิดไวที่เกี่ยวข้อง (Semi - Conductor or Related Sensitive Semi - Conductor Devices) คาปาซิเตอร์หรือคอนเดนเซอร์อิเล็กทรอนิกส์ชนิดคงที่หรือเปลี่ยนแปลงได้ (Fixed or Variable Electronic Capacitors or Condensers) เครื่องหรือหลอดเรดิโอกราฟ เครื่องหรือหลอดฟลูโรสโคป หรือเครื่องหรือหลอดเอกซเรย์ และรวมถึงการผลิตอุปกรณ์หรือชิ้นส่วนสำหรับใช้กับเครื่องอิเล็กทรอนิกส์ดังกล่าว	๑ ๒ และ ๓	ยกเว้นจำพวกที่ ๑ ๒ และ ๓ เฉพาะดัดแปลงหรือซ่อมแซม ให้ประกอบกิจการได้
๗๓	โรงงานผลิต ประกอบ หรือดัดแปลงเครื่องมือหรือเครื่องใช้ไฟฟ้าที่ไม่ได้ระบุไว้ในลำดับใด และรวมถึงส่วนประกอบหรืออุปกรณ์ของผลิตภัณฑ์ดังกล่าว	๑ ๒ และ ๓	ยกเว้นจำพวกที่ ๑ ๒ และ ๓ เฉพาะดัดแปลงหรือซ่อมแซม ให้ประกอบกิจการได้
๗๔	(๑) โรงงานทำหลอดไฟฟ้าหรือดวงโคมไฟฟ้า (๒) การทำลวดหรือสายเคเบิลหุ้มฉนวน (๓) โรงงานทำอุปกรณ์ติดตั้งหรือเต้าเสียบหลอดไฟฟ้า (Fixtures or lamp Sockets or receptacles) สวิตช์ไฟฟ้า ตัวต่อตัวนำ (Conductor Connectors) อุปกรณ์ที่ใช้กับสายไฟฟ้า หลอด หรือเครื่องประกอบสำหรับร้อยสายไฟฟ้า (๔) โรงงานทำฉนวนหรือวัสดุที่เป็นฉนวนไฟฟ้าซึ่งมิใช่กระเบื้องเคลือบหรือแก้ว (๕) โรงงานทำหม้อเก็บพลังงานไฟฟ้าหรือหม้อกำเนิดพลังงานไฟฟ้าชนิดน้ำหรือชนิดแห้ง และรวมถึงชิ้นส่วนของผลิตภัณฑ์ดังกล่าว	๑ ๒ และ ๓ ๑ ๒ และ ๓ ๑ ๒ และ ๓ ๑ ๒ และ ๓ ๓	

ลำดับที่	ประเภทหรือชนิดของโรงงาน	จำพวกที่	หมายเหตุ
๗๖	(๑) โรงงานสร้าง ดัดแปลง หรือซ่อมแซมรถที่ใช้ในการรถไฟ รถรางไฟฟ้า หรือกระเช้าไฟฟ้า (๒) โรงงานทำชิ้นส่วนพิเศษหรืออุปกรณ์สำหรับรถที่ใช้ในการรถไฟ รถรางไฟฟ้า หรือกระเช้าไฟฟ้า	๑ ๒ และ ๓ ๑ ๒ และ ๓	ยกเว้นจำพวกที่ ๑ ๒ และ ๓ เฉพาะดัดแปลง หรือซ่อมแซม ให้ ประกอบกิจการได้
๗๗	(๑) โรงงานสร้าง ประกอบ ดัดแปลง หรือเปลี่ยนแปลงสภาพรถยนต์ หรือรถพ่วง (๒) โรงงานทำชิ้นส่วนพิเศษหรืออุปกรณ์สำหรับรถยนต์หรือรถพ่วง	๑ ๒ และ ๓ ๑ ๒ และ ๓	
๗๘	(๑) โรงงานสร้าง ประกอบ ดัดแปลง หรือเปลี่ยนแปลงสภาพจักรยานยนต์ จักรยานสามล้อ หรือจักรยานสองล้อ (๒) โรงงานทำชิ้นส่วนพิเศษหรืออุปกรณ์สำหรับจักรยานยนต์ จักรยานสามล้อ หรือจักรยานสองล้อ	๑ ๒ และ ๓ ๑ ๒ และ ๓	
๗๙	(๑) โรงงานสร้าง ประกอบ ดัดแปลง ซ่อมแซม หรือเปลี่ยนแปลงสภาพ อากาศยานหรือเรือไฮเวอร์คราฟท์ (๒) โรงงานทำชิ้นส่วนพิเศษหรืออุปกรณ์สำหรับอากาศยานหรือเรือไฮเวอร์คราฟท์	๑ ๒ และ ๓ ๑ ๒ และ ๓	ยกเว้นจำพวกที่ ๑ ๒ และ ๓ เฉพาะดัดแปลง หรือซ่อมแซม หรือ เปลี่ยนแปลงสภาพ ให้ประกอบกิจการได้
๘๐	โรงงานผลิต ประกอบ ดัดแปลง หรือซ่อมแซมล้อเลื่อนที่ขับเคลื่อน ด้วยแรงคนหรือสัตว์ซึ่งมีใช้จักรยาน และรวมถึงส่วนประกอบ หรืออุปกรณ์ของผลิตภัณฑ์ดังกล่าว	๑ ๒ และ ๓	ยกเว้นจำพวกที่ ๑ ๒ และ ๓ เฉพาะดัดแปลง หรือซ่อมแซม ให้ ประกอบกิจการได้
๘๑	(๑) โรงงานทำ ดัดแปลง หรือซ่อมแซมเครื่องมือหรืออุปกรณ์วิทยาศาสตร์ ที่ใช้ในห้องทดลองหรืออุปกรณ์ที่ใช้ในการชั่ง ตวง วัด หรือบังคับควบคุม (๒) โรงงานทำ ประกอบ ดัดแปลง หรือซ่อมแซมเครื่องไซโคลตรอน เครื่องเบตาตรอน หรือเครื่องเร่งประมาณ (Cyclotrons , Betatrons or Accelerators) (๓) โรงงานทำเครื่องมือ เครื่องใช้ หรืออุปกรณ์การแพทย์	๑ ๒ และ ๓ ๑ ๒ และ ๓ ๑ ๒ และ ๓	ยกเว้นจำพวกที่ ๑ ๒ และ ๓ เฉพาะดัดแปลง หรือซ่อมแซม ให้ ประกอบกิจการได้

ลำดับที่	ประเภทหรือชนิดของโรงงาน	จำพวกที่	หมายเหตุ
๘๒	โรงงานผลิตเครื่องมือหรือเครื่องใช้เกี่ยวกับนัยน์ตาหรือการวัดสายตา เลนส์ เครื่องมือหรือเครื่องใช้ที่ใช้แสงเป็นอุปกรณ์ในการทำงาน หรือเครื่องอัดสำเนา ด้วยการถ่ายภาพ	๑ ๒ และ ๓	
๘๓	โรงงานผลิตหรือประกอบนาฬิกา เครื่องวัดเวลา หรือชิ้นส่วนของนาฬิกา หรือเครื่องวัดเวลา	๑ ๒ และ ๓	
๘๔	(๔) โรงงานเผาหรืออบพลอยหรืออัญมณีอื่น ๆ	๒	
๘๕	โรงงานผลิตหรือประกอบเครื่องดนตรี และรวมถึงชิ้นส่วนหรืออุปกรณ์ ของเครื่องดนตรีดังกล่าว	๑ ๒ และ ๓	
๘๖	โรงงานผลิตหรือประกอบเครื่องมือหรือเครื่องใช้ในการกีฬา การบริหารร่างกาย การเล่นบิลเลียด โบว์ลิ่ง หรือตกปลา และรวมถึงชิ้นส่วนหรืออุปกรณ์ ของเครื่องมือหรือเครื่องใช้ดังกล่าว	๑ ๒ และ ๓	
๘๗	(๑) โรงงานทำเครื่องเล่น ที่มีได้ระบุไว้ในลำดับอื่น (๒) โรงงานทำเครื่องเขียนหรือเครื่องวาดภาพ ที่มีได้ระบุไว้ในลำดับอื่น (๓) โรงงานทำเครื่องเพชรหรือพลอยหรือเครื่องประดับสำหรับการแสดง ที่มีได้ระบุไว้ในลำดับอื่น (๔) โรงงานทำร่ม ไม้ถือขนนก ดอกไม้เทียม ชิป กระดุม ไม้กวาด แปรง ตะเกียง โป๊ะตะเกียงหรือไฟฟ้า กล้องสูบยาหรือกล้องบุหรี กั้นกรองบุหรี หรือไฟแช็ก (๖) โรงงานทำแหคลุมผม ซองผม หรือผมปลอม (๗) โรงงานทำผลิตภัณฑ์จากวัสดุเหลือใช้ที่มีได้ระบุไว้ในลำดับใด	๑ ๒ และ ๓ ๑ ๒ และ ๓ ๑ ๒ และ ๓ ๑ ๒ และ ๓ ๑ ๒ และ ๓ ๑ ๒ และ ๓	ยกเว้นจำพวกที่ ๑ ๒ และ ๓ เฉพาะการผลิต สินค้าพื้นเมืองหรือ ของชำร่วย ให้ประกอบ กิจการได้
๘๘	โรงงานผลิตก๊าซ ซึ่งมีใช้ก๊าซธรรมชาติ และโรงงานส่งหรือจำหน่ายก๊าซ แต่ไม่รวมถึงโรงงานส่งหรือจำหน่ายก๊าซที่เป็นน้ำมันเชื้อเพลิงตามกฎหมาย ว่าด้วยการควบคุมน้ำมันเชื้อเพลิง	๓	
๘๙	โรงงานผลิต ซ่อมแซม ดัดแปลง หรือเปลี่ยนลักษณะอาวุธปืน เครื่องกระสุนปืน วัตถุระเบิด อาวุธหรือสิ่งอื่นใดที่มีอำนาจในการประหาร ทำลาย หรือทำให้หมดสมรรถภาพในทำนองเดียวกับอาวุธปืน เครื่องกระสุนปืน หรือวัตถุระเบิด และรวมถึงสิ่งประกอบของสิ่งดังกล่าว	๓	
๑๐๐	(๑) โรงงานทา ฟัน หรือเคลือบสี (๒) โรงงานทา ฟัน หรือเคลือบเซลแล็ก แล็กเกอร์ หรือน้ำมันเคลือบเงาอื่น (๓) โรงงานลงรักหรือการประดับตกแต่งด้วยแก้ว กระຈก มุก ทอง หรืออัญมณี (๔) โรงงานขัด	๓ ๓ ๑ ๓	

ลำดับที่	ประเภทหรือชนิดของโรงงาน	จำพวกที่	หมายเหตุ
	(๕) โรงงานชุบเคลือบผิว (Plating, Anodizing)	๓	
	(๖) โรงงานอบชุบด้วยความร้อน (Heat Treatment)	๓	
๑๐๓	(๑) โรงงานทำเกลือสินเธาว์ (๒) โรงงานสูบหรือการนำน้ำเกลือขึ้นมาจากใต้ดิน (๓) โรงงานบดหรือป่นเกลือ (๔) โรงงานทำเกลือให้บริสุทธิ์	๓ ๓ ๑ ๒ และ ๓ ๓	
๑๐๔	โรงงานผลิต ประกอบ ดัดแปลง หรือซ่อมแซมหม้อไอน้ำ (Boiler) หรือหม้อต้มที่ใช้ของเหลวหรือก๊าซเป็นสื่อถ่ายเทความร้อน ภาชนะทนแรงดัน และรวมถึงส่วนประกอบหรืออุปกรณ์ของผลิตภัณฑ์ดังกล่าว	๓	
๑๐๗	โรงงานผลิตแผ่นซีดี (ผลิตภัณฑ์ที่ใช้สำหรับบันทึกข้อมูล เสียง หรือภาพ ในรูปของอิเล็กทรอนิกส์และสามารถอ่านได้โดยใช้เครื่องมือที่อาศัยแหล่งแสงที่มีกำลังสูง เช่น แสงเลเซอร์) แผ่นเสียง แถบบันทึกภาพ แถบบันทึกเสียง และแถบบันทึกภาพและเสียง ทั้งนี้ ไม่ว่าจะอยู่ในรูปของผลิตภัณฑ์ที่ได้มีการบันทึกข้อมูลไว้แล้ว หรือมีการบันทึกซ้ำได้อีก หรือยังมีได้มีการบันทึกข้อมูล	๓	
ที่ดินประเภทที่โล่งเพื่อนันทนาการและการรักษาคุณภาพสิ่งแวดล้อม			
ลำดับที่	ประเภทหรือชนิดของโรงงาน	จำพวกที่	หมายเหตุ
๑	โรงงานประกอบกิจการเกี่ยวกับการบ่มใบชาหรือใบยาสูบ	๒ และ ๓	
๒	(๑) โรงงานต้ม นึ่ง หรืออบพืชหรือเมล็ดพืช (๒) โรงงานกะเทาะเมล็ดหรือเปลือกเมล็ดพืช (๓) โรงงานอัดปอหรือใบยาสูบ (๔) โรงงานหีบหรืออัดฝ้าย หรือการปั่นหรืออัดขน (๕) โรงงานเก็บรักษาหรือลำเลียงพืช เมล็ดพืช หรือผลิตผลจากพืชในไซโล โถกึ่ง หรือคลังสินค้า (๖) โรงงานบด ปั่น หรือย่อยส่วนต่าง ๆ ของพืชซึ่งมีใช่เมล็ดพืชหรือหัวพืช (๗) โรงงานเผาถ่านจากกะลามะพร้าว หรือการบดถ่าน หรือแบ่งบรรจุผงถ่านที่เผาได้จากกะลามะพร้าว (๘) โรงงานเพาะเชื้อเห็ด กล้วยไม้ หรือถั่วงอก (๙) โรงงานร่อน ล้าง คัด หรือแยกขนาดหรือคุณภาพของผลิตผลเกษตรกรรม (๑๐) โรงงานถนอมผลิตผลเกษตรกรรมโดยวิธีฉายรังสี (๑๑) โรงงานฟักไข่โดยใช้ตู้อบ	๒ และ ๓ ๒ และ ๓ ๒ และ ๓ ๓ ๓ ๒ และ ๓ ๓ ๑ ๒ และ ๓ ๑ ๒ และ ๓ ๓ ๑	ยกเว้นจำพวกที่ ๓ เฉพาะในบริเวณหมายเลข ๕.๒ ให้ประกอบกิจการได้

ลำดับที่	ประเภทหรือชนิดของโรงงาน	จำพวกที่	หมายเหตุ
๓	(๑) โรงงานโม้ บด หรือย่อยหิน	๓	
๔	(๒) โรงงานถนอมเนื้อสัตว์โดยวิธีอบ รุมควัน ใส่เกลือ ดอง ตากแห้ง หรือทำให้เยือกแข็งโดยฉับพลันหรือเหือดแห้ง (๓) โรงงานทำผลิตภัณฑ์อาหารสำเร็จรูปจากเนื้อสัตว์ มันสัตว์ หรือหนังสัตว์ หรือสารที่สกัดจากไขสัตว์หรือกระดูกสัตว์ (๔) โรงงานสกัดน้ำมันหรือไขมันที่เป็นอาหารจากสัตว์ หรือการทำน้ำมัน หรือไขมันที่เป็นอาหารจากสัตว์ให้บริสุทธิ์ (๕) โรงงานบรรจุเนื้อสัตว์หรือมันสัตว์หรือผลิตภัณฑ์สำเร็จรูปจากเนื้อสัตว์ หรือมันสัตว์ในภาชนะที่ผนึกและอากาศเข้าไม่ได้ (๖) การล้าง ขำ แหะ แคะ ต้ม นึ่ง ทอด หรืออบสัตว์ หรือส่วนหนึ่งส่วนใด ของสัตว์ (๗) โรงงานทำผลิตภัณฑ์จากไข่เพื่อใช้ประกอบเป็นอาหาร เช่น ไข่เค็ม ไข่เยี่ยวม้า ไข่ผง ไข่เหลวเยือกแข็งหรือไข่เหลวแช่เย็น	๑ ๒ และ ๓ ๒ และ ๓ ๒ และ ๓ ๒ และ ๓ ๒ และ ๓ ๑ ๒ และ ๓	
๕	(๒) โรงงานทำนมสดจากนมผงและไขมัน (๓) โรงงานทำนมข้น นมผง หรือนมระเหย (๔) โรงงานทำครีมจากนํ้านม (๕) โรงงานทำเนยเหลวหรือเนยแข็ง (๖) โรงงานทำนมเปรี้ยวหรือนมเพาะเชื้อ	๓ ๓ ๑ ๒ และ ๓ ๑ ๒ และ ๓ ๑ ๒ และ ๓	
๖	(๑) โรงงานทำอาหารจากสัตว์น้ำและบรรจุในภาชนะที่ผนึกและ อากาศเข้าไม่ได้ (๒) โรงงานถนอมสัตว์น้ำโดยวิธีอบ รุมควัน ใส่เกลือ ดอง ตากแห้ง หรือทำให้เยือกแข็งโดยฉับพลันหรือเหือดแห้ง (๓) โรงงานทำผลิตภัณฑ์อาหารสำเร็จรูปจากสัตว์น้ำ หนัง หรือไขมันสัตว์น้ำ (๔) โรงงานสกัดน้ำมันหรือไขมันที่เป็นอาหารจากสัตว์น้ำ หรือการทำน้ำมัน หรือไขมันที่เป็นอาหารจากสัตว์น้ำให้บริสุทธิ์ (๕) โรงงานล้าง ขำ แหะ แคะ ต้ม นึ่ง ทอด หรืออบสัตว์น้ำ	๒ และ ๓ ๑ ๒ และ ๓ ๒ และ ๓ ๒ และ ๓ ๒ และ ๓	
๗	(๑) โรงงานสกัดน้ำมันจากพืช หรือสัตว์ หรือไขมันจากสัตว์ (๒) โรงงานอัดหรือปั่นกากพืชหรือสัตว์ที่สกัดน้ำมันออกแล้ว (๓) โรงงานทำน้ำมันจากพืช หรือสัตว์ หรือไขมันจากสัตว์ให้แข็งโดยการ เติมไฮโดรเจน (๔) โรงงานทำน้ำมันจากพืช หรือสัตว์ หรือไขมันจากสัตว์ให้บริสุทธิ์ (๕) โรงงานทำเนยเทียม ครีมเทียม หรือน้ำมันผสมสำหรับปรุงอาหาร	๓ ๓ ๓ ๓ ๓	

ลำดับที่	ประเภทหรือชนิดของโรงงาน	จำพวกที่	หมายเหตุ
๘	(๑) โรงงานทำอาหารหรือเครื่องดื่มจากผัก พืช หรือผลไม้ และบรรจุ ในภาชนะที่ผนึกและอากาศเข้าไม่ได้	๑ ๒ และ ๓	
	(๒) โรงงานถนอมผัก พืช หรือผลไม้โดยวิธีกวน ตากแห้ง ดอง หรือทำให้ เยือกแข็งโดยฉับพลันหรือเหือดแห้ง	๑ ๒ และ ๓	
๙	(๒) โรงงานทำแป้ง	๑ ๒ และ ๓	
	(๓) โรงงานป่นหรือบดเมล็ดพืชหรือหัวพืช	๑ ๒ และ ๓	
	(๔) โรงงานผลิตอาหารสำเร็จรูปจากเมล็ดพืชหรือหัวพืช	๑ ๒ และ ๓	
	(๕) โรงงานผสมแป้งหรือเมล็ดพืช	๑ ๒ และ ๓	
	(๖) โรงงานปกหุ้มพืชหรือทำหัวพืชให้เป็นเส้น แวน หรือแท่ง	๑ ๒ และ ๓	
๑๑	(๑) โรงงานทำน้ำเชื่อม	๑ ๒ และ ๓	
	(๒) โรงงานทำน้ำตาลทรายแดง	๑ ๒ และ ๓	
	(๓) โรงงานทำน้ำตาลทรายดิบหรือน้ำตาลทรายขาว	๓	
	(๔) โรงงานทำน้ำตาลทรายดิบหรือน้ำตาลทรายขาวให้บริสุทธิ์	๓	
	(๕) โรงงานทำน้ำตาลก้อนหรือน้ำตาลผง	๑ ๒ และ ๓	
	(๖) โรงงานทำกลูโคส เดกซ์โทรส ฟรักโทส หรือผลิตภัณฑ์อื่นที่คล้ายคลึงกัน	๓	
	(๗) โรงงานทำน้ำตาลจากน้ำหวานของต้นมะพร้าว ต้นตาลโตนด หรือพืชอื่น ๆ ซึ่งมีใช้อยู่	๑	
๑๒	(๑) โรงงานทำใบชาแห้งหรือใบชาผง	๑ ๒ และ ๓	
	(๒) โรงงานคั่ว บด หรือป่นกาแฟหรือการทำกาแฟผง	๒ และ ๓	
	(๓) โรงงานทำโกโก้ผงหรือขนมจากโกโก้	๑ ๒ และ ๓	
	(๔) โรงงานทำช็อกโกแลต ช็อกโกแลตผง หรือขนมจากช็อกโกแลต	๑ ๒ และ ๓	
	(๕) โรงงานทำเค้กฮวยผิง ชิงผิง หรือเครื่องดื่มชนิดผงจากพืชอื่น ๆ	๑ ๒ และ ๓	
	(๖) โรงงานทำมะขามอัดเม็ด มะนาวอัดเม็ด หรือผลไม้อัดเม็ด	๑ ๒ และ ๓	
	(๗) โรงงานเชื่อมหรือแช่ผลไม้หรือเปลือกผลไม้ หรือการเคลือบผลไม้ หรือเปลือกผลไม้ด้วยน้ำตาล	๑ ๒ และ ๓	
	(๘) โรงงานอบหรือคั่วถั่วหรือเมล็ดผลไม้ (Nuts) หรือการเคลือบถั่ว หรือเมล็ดผลไม้ (Nuts) ด้วยน้ำตาล กาแฟ โกโก้ หรือช็อกโกแลต	๑ ๒ และ ๓	
	(๙) โรงงานทำหมากฝรั่ง	๑ ๒ และ ๓	
	(๑๐) โรงงานทำลูกกวาดหรือทอฟฟี่	๑ ๒ และ ๓	
๑๓	(๑) โรงงานทำผงฟู	๓	
	(๒) โรงงานทำเครื่องปรุงรสถบ หรือสีของอาหาร	๓	
	(๓) โรงงานทำแป้งเชื้อ	๓	

ลำดับที่	ประเภทหรือชนิดของโรงงาน	จำพวกที่	หมายเหตุ
	(๔) โรงงานทำน้ำส้มสายชู (๕) โรงงานทำมัสดาร์ด (๖) โรงงานทำน้ำมันสลัด (๗) โรงงานบดหรือป่นเครื่องเทศ (๘) โรงงานทำพริกป่น พริกไทยป่น หรือเครื่องแกง	๓ ๑ ๒ และ ๓ ๑ ๒ และ ๓ ๑ ๒ และ ๓ ๑ ๒ และ ๓	
๑๕	(๑) โรงงานทำอาหารผสมหรืออาหารสำเร็จรูปสำหรับสัตว์เลี้ยง (๒) โรงงานป่นหรือบดพืช เมล็ดพืช กากพืช เนื้อสัตว์ กระดูกสัตว์ ขนสัตว์ หรือเปลือกหอยสำหรับทำหรือผสมเป็นอาหารสัตว์	๒ และ ๓ ๓	ยกเว้นจำพวกที่ ๒ และ ๓ เฉพาะในบริเวณฟาร์มปศุสัตว์ให้ประกอบกิจการได้
๑๖	โรงงานต้ม กลั่น หรือผสมสุรา	๓	
๑๗	โรงงานผลิตเอทิลแอลกอฮอล์ซึ่งมิใช่เอทิลแอลกอฮอล์ที่ผลิตจากกากซัลไฟต์ในการทำเยื่อกระดาษ	๓	
๑๘	โรงงานทำหรือผสมสุราจากผลไม้ หรือสุราแช่อื่น ๆ แต่ไม่รวมถึงโรงงานประกอบกิจการเกี่ยวกับมอลต์หรือเบียร์ในลำดับที่ ๑๙	๓	
๑๙	(๑) โรงงานทำป่น หรือบดมอลต์	๓	
๒๐	(๒) โรงงานทำเครื่องตีที่ไม่มีแอลกอฮอล์ (๓) โรงงานทำน้ำอัดลม	๒ และ ๓ ๒ และ ๓	
๒๑	(๑) โรงงานอบใบยาสูบให้แห้งหรือการรูดก้านใบยาสูบ (๒) โรงงานทำบุหรี่ยิกาแรต บุหรี่ยิการ์ หรือบุหรี่ยื่น (๓) โรงงานทำยาอัด ยาเส้น ยาเส้นปรุง หรือยาเคี้ยว (๔) โรงงานทำยานัตถ์	๒ และ ๓ ๒ และ ๓ ๒ และ ๓ ๒ และ ๓	
๒๒	(๑) โรงงานหมัก คาร์บอนไซท์ สาง หวี ริด บั่น อบ ควบ บิดเกลียว กรอ เท็กเจอร์ไรซ์ ฟอก หรือย้อมสีเส้นใย ซึ่งมีใยหิน (Asbestos) (๒) โรงงานทอหรือการเตรียมเส้นด้ายยืนสำหรับการทอ ซึ่งมีใยหิน (Asbestos) (๓) โรงงานฟอก ย้อมสี หรือแต่งสำเร็จด้ายหรือสิ่งทอ ซึ่งมีใยหิน (Asbestos) (๔) โรงงานพิมพ์สิ่งทอ ซึ่งมีใยหิน (Asbestos)	๑ ๒ และ ๓ ๑ ๒ และ ๓ ๓ ๓	
๒๓	(๑) โรงงานทำผลิตภัณฑ์จากสิ่งทอเป็นเครื่องใช้ในบ้าน (๒) โรงงานทำถุงหรือกระสอบซึ่งมีใยหินหรือกระสอบพลาสติก	๑ ๒ และ ๓ ๑ ๒ และ ๓	

ลำดับที่	ประเภทหรือชนิดของโรงงาน	จำพวกที่	หมายเหตุ
	(๓) โรงงานทำผลิตภัณฑ์จากผ้าใบ	๑ ๒ และ ๓	
	(๔) โรงงานตบแต่งหรือเย็บปักถักร้อยสิ่งทอ	๑ ๒ และ ๓	
๒๔	โรงงานถักผ้า ผ้าลูกไม้ หรือเครื่องนุ่งห่มด้วยด้ายหรือเส้นใย หรือพอกย้อมสี หรือแต่งสำเร็จผ้า ผ้าลูกไม้ หรือเครื่องนุ่งห่มที่ถักด้วยด้ายหรือเส้นใย	๑ ๒ และ ๓	
๒๕	โรงงานผลิตเส้นหรือพรมด้วยวิธีทอ สาน ถัก หรือผูกให้เป็นปุยซึ่งมีโซ่เส้น หรือพรมที่ทำด้วยยางหรือพลาสติกหรือพรมน้ำมัน	๑ ๒ และ ๓	
๒๖	(๑) โรงงานผลิตเชือก (๒) โรงงานผลิต ประกอบ หรือซ่อมแซมตาข่าย แห หรืออวน และรวมถึงชิ้นส่วนหรืออุปกรณ์ของผลิตภัณฑ์ดังกล่าว	๑ ๒ และ ๓ ๑ ๒ และ ๓	ยกเว้นจำพวกที่ ๑ ๒ และ ๓ เฉพาะซ่อมแซมให้ประกอบกิจการได้
๒๗	(๑) โรงงานทำพรมน้ำมันหรือสิ่งปูพื้นซึ่งมีผิวหน้าแข็งซึ่งมีได้ทำจากไม้ก๊อก ยาง หรือพลาสติก ซึ่งมีโซ่ทำด้วยวิธีถักหรือทอ (๒) โรงงานทำผ้าน้ำมันหรือหนังเทียมซึ่งมีได้ทำจากพลาสติกล้วน ซึ่งมีโซ่ทำด้วยวิธีถักหรือทอ (๓) โรงงานทำแผ่นเส้นใยที่แช่หรือฉาบผิวหน้าด้วยวัสดุซึ่งมีโซ่ซึ่งมีโซ่ทำด้วยวิธีการถักหรือทอ (๔) โรงงานทำสักหลาด ซึ่งมีโซ่ทำด้วยวิธีถักหรือทอ (๕) โรงงานทำผ้าลูกไม้หรือผ้าลูกไม้เทียม ซึ่งมีโซ่ทำด้วยวิธีการถักหรือทอ (๖) โรงงานทำวัสดุจากเส้นใยสำหรับใช้ทำเบาะ นวม หรือสิ่งที่คล้ายคลึงกัน ซึ่งมีโซ่ทำด้วยวิธีถักหรือทอ (๗) โรงงานผลิตเส้นใยหรือปุยใยจากวัสดุที่ทำจากเส้นใยหรือปุยใยที่ไม่ใช่แล้ว ซึ่งมีโซ่ทำด้วยวิธีถักหรือทอ (๘) โรงงานทำด้ายหรือผ้าใบสำหรับยางนอกล้อเลื่อน ซึ่งมีโซ่ทำด้วยวิธีถักหรือทอ	๓ ๓ ๓ ๒ และ ๓ ๒ และ ๓ ๓ ๓ ๓	
๒๘	(๑) โรงงานตัดหรือเย็บเครื่องนุ่งห่ม เข็มขัด ผ้าเช็ดหน้า ผ้าพันคอ เนกไท หูกระต่าย ปลอกแขน ถุงมือ ถุงเท้าจากผ้า หนังสัตว์ ขนสัตว์ หรือวัสดุอื่น (๒) โรงงานทำหมวก	๑ ๒ และ ๓ ๑ ๒ และ ๓	
๒๙	โรงงานหมัก ขำแหละ อบ ปั่นหรือบด พอก ชัดและแต่ง แต่งสำเร็จอัดให้เป็นลาายนูน หรือเคลือบสีหนังสัตว์	๓	
๓๐	โรงงานสาว พอก พอกสี ย้อมสี ชัด หรือแต่งขนสัตว์	๓	
๓๑	โรงงานทำพรมหรือเครื่องใช้จากหนังสัตว์หรือขนสัตว์	๓	

ลำดับที่	ประเภทหรือชนิดของโรงงาน	จำพวกที่	หมายเหตุ
๓๒	(๑) โรงงานผลิตผลิตภัณฑ์หรือชิ้นส่วนของผลิตภัณฑ์ ซึ่งมีใช้เครื่องแต่งกายหรือรองเท้าจากหนังสัตว์ ขนสัตว์ เขาสัตว์ กระดุกสัตว์ หนังเทียม (๒) โรงงานผลิตผลิตภัณฑ์หรือชิ้นส่วนของผลิตภัณฑ์ ซึ่งมีใช้เครื่องแต่งกายหรือรองเท้าจากใยแก้ว	๑ ๒ และ ๓ ๓	
๓๓	โรงงานผลิตรองเท้าหรือชิ้นส่วนของรองเท้าซึ่งมีได้ทำจากไม้ ยางอบแข็ง ยางอัดเข้ารูปหรือพลาสติกอัดเข้ารูป	๑ ๒ และ ๓	
๓๔	(๓) โรงงานทำไม้วีเนียร์หรือไม้อัดทุกชนิด (๔) โรงงานทำฝอยไม้ การบด ปั่น หรือย่อยไม้ (๕) โรงงานถนอมเนื้อไม้หรือการอบไม้ (๖) โรงงานเผาถ่านจากไม้	๓ ๓ ๓ ๓	
๓๕	โรงงานผลิตภาชนะบรรจุหรือเครื่องใช้จากไม้ไผ่ หวาย ฟาง อ้อ กก หรือผักตบชวา	๑ ๒ และ ๓	
๓๖	(๑) โรงงานทำภาชนะบรรจุ เครื่องมือ หรือเครื่องใช้จากไม้ และรวมถึงชิ้นส่วนของผลิตภัณฑ์ดังกล่าว (๒) โรงงานทำรองเท้า ชิ้นส่วนของรองเท้า หรือหุ้มรองเท้าจากไม้ (๓) โรงงานแกะสลักไม้ (๔) โรงงานทำกรอบรูปหรือกรอบกระจกจากไม้ (๕) โรงงานทำผลิตภัณฑ์จากไม้ก๊อก	๓ ๓ ๑ ๒ และ ๓ ๓ ๑ ๒ และ ๓	
๓๘	(๑) โรงงานทำเยื่อจากไม้หรือวัสดุอื่น (๒) โรงงานทำกระดาษ กระดาษแข็ง หรือกระดาษที่ใช้ในการก่อสร้างชนิดที่ทำจากเส้นใย (Fibre) หรือแผ่นกระดาษไฟเบอร์ (Fibreboard)	๓ ๓	
๓๙	โรงงานผลิตภาชนะบรรจุจากกระดาษทุกชนิดหรือแผ่นกระดาษไฟเบอร์ (Fibreboard)	๑ ๒ และ ๓	
๔๐	(๑) โรงงานฉาบ ชัดมัน หรือทากาวกระดาษหรือกระดาษแข็ง หรือการอัดกระดาษหรือกระดาษแข็งหลายชั้นเข้าด้วยกัน (๒) โรงงานทำผลิตภัณฑ์ซึ่งมีใช้ภาชนะบรรจุจากเยื่อกระดาษ หรือกระดาษแข็ง	๓ ๑ ๒ และ ๓	
๔๑	(๒) โรงงานทำแม่พิมพ์โลหะ	๓	
๔๒	(๑) โรงงานทำเคมีภัณฑ์ สารเคมี หรือวัสดุเคมี ซึ่งมีใช้ปุ๋ย (๒) โรงงานเก็บรักษา ลำเลียง แยก คัดเลือก หรือแบ่งบรรจุเฉพาะเคมีภัณฑ์อันตราย ซึ่งมีใช้ปุ๋ย	๓ ๓	
๔๓	(๑) โรงงานทำปุ๋ย หรือสารป้องกันหรือกำจัดศัตรูพืชหรือสัตว์ (Pesticides)	๓	ยกเว้นจำพวกที่ ๓ เฉพาะการทำปุ๋ยหมักหรือปุ๋ยอินทรีย์ ให้ประกอบกิจการได้

ลำดับที่	ประเภทหรือชนิดของโรงงาน	จำพวกที่	หมายเหตุ
	(๒) โรงงานเก็บรักษาหรือแบ่งบรรจุปุ๋ย หรือสารป้องกันหรือกำจัดศัตรูพืช หรือสัตว์ (Pesticides) (๓) การบดดินหรือการเตรียมวัสดุอื่นเพื่อผสมทำปุ๋ย หรือสารป้องกัน หรือกำจัดศัตรูพืชหรือสัตว์ (Pesticides)	๓ ๓	ยกเว้นจำพวกที่ ๓ เฉพาะในบริเวณ หมายเลข ๕.๒ ให้ ประกอบกิจการได้
๔๔	โรงงานประกอบกิจการเกี่ยวกับการผลิตยางเรซินสังเคราะห์ ยางอีลาสโตเมอร์ พลาสติก หรือเส้นใยสังเคราะห์ซึ่งมีใยแก้ว	๓	
๔๕	(๑) โรงงานทำสีสำหรับใช้ทา ฟัน หรือเคลือบ (๒) โรงงานทำน้ำมันชักเงา น้ำมันผสมสี หรือน้ำยาล้างสี (๓) โรงงานทำเซลล์เล็ก แล็กเกอร์ หรือผลิตภัณฑ์สำหรับใช้ยาหรืออุด	๓ ๓ ๓	
๔๖	(๑) โรงงานผลิตวัตถุที่รับรองไว้ในตำราयाที่รัฐมนตรีว่าการ กระทรวงสาธารณสุขประกาศ (๒) โรงงานผลิตวัตถุที่มุ่งหมายสำหรับใช้ในการวิเคราะห์ บำบัด บรรเทา รักษา หรือป้องกันโรคหรือความเจ็บป่วยของมนุษย์หรือสัตว์ (๓) โรงงานผลิตวัตถุที่มุ่งหมายสำหรับให้เกิดผลแก่สุขภาพ โครงสร้าง หรือการกระทำหน้าที่ใด ๆ ของร่างกายมนุษย์หรือสัตว์ที่รัฐมนตรีว่าการ กระทรวงสาธารณสุขประกาศ แต่วัตถุตาม (๑) หรือ (๒) ไม่รวมถึงวัตถุที่มุ่งหมายสำหรับใช้เป็นอาหาร เครื่องกีฬา เครื่องสำอาง เครื่องมือที่ใช้ในการประกอบโรคศิลปะ และส่วนประกอบของเครื่องมือที่ใช้ในการนั้น	๓ ๓ ๓	
๔๗	(๑) โรงงานทำสบู่ วัสดุสังเคราะห์สำหรับซักฟอก แชมพู ผลิตภัณฑ์สำหรับโกนหนวด หรือผลิตภัณฑ์สำหรับชำระล้างหรือขัดถู (๒) โรงงานทำกลีเซอรินดิบหรือกลีเซอรินบริสุทธิ์จากน้ำมันพืชหรือสัตว์ หรือไขมันสัตว์ (๓) โรงงานทำเครื่องสำอางหรือสิ่งปรุงแต่งร่างกาย (๔) โรงงานทำยาสีฟัน	๓ ๓ ๑ ๒ และ ๓ ๑ ๒ และ ๓	
๔๘	(๑) โรงงานทำยาขัดเครื่องเรือนหรือโลหะ ขี้ผึ้ง หรือวัสดุสำหรับตกแต่งอาคาร (๒) โรงงานทำยาฆ่าเชื้อโรคหรือยาดับกลิ่น (๓) โรงงานทำผลิตภัณฑ์สำหรับกันน้ำ ผลิตภัณฑ์ที่ใช้เป็นตัวทำให้เปียกน้ำ ผลิตภัณฑ์ที่เป็นตัวทำให้ตีเข้าด้วยกันได้ ผลิตภัณฑ์ที่เป็นตัวทำให้ซึมเข้าไป (Wetting Agents, Emulsifiers or Penetrants) ผลิตภัณฑ์สำหรับใช้ผืนหรือกาบ ผลิตภัณฑ์สำหรับใช้เป็นตัวผสม (Sizes) ผลิตภัณฑ์	๓ ๓ ๓	

ลำดับที่	ประเภทหรือชนิดของโรงงาน	จำพวกที่	หมายเหตุ
	<p>สำหรับใช้เป็นตัวเชื่อม หรืออุด (Cements) ที่ทำจากพีช สัตว์ หรือพลาสติกที่ได้มาจากแหล่งผลิตอื่นซึ่งมิใช่ผลิตภัณฑ์ สำหรับใช้อุดรูฟัน (Dental Cements)</p> <p>(๔) โรงงานทำไม้ขีดไฟ วัตถุระเบิด หรือดอกไม้เพลิง</p> <p>(๕) โรงงานทำเทียนไข</p> <p>(๖) โรงงานทำหมึกหรือคาร์บอนดำ</p> <p>(๗) โรงงานทำผลิตภัณฑ์ที่มีกลิ่นหรือควันเมื่อเผาไหม้</p> <p>(๘) โรงงานทำผลิตภัณฑ์ที่มีการบูร</p> <p>(๙) โรงงานทำหัวน้ำมันระเหย (Essential oils)</p> <p>(๑๐) โรงงานทำครามหรือวัสดุฟอกขาวที่ใช้ในการซักผ้า</p> <p>(๑๑) โรงงานทำผลิตภัณฑ์สำหรับใช้เป็นฉนวนหุ้มหม้อน้ำหรือกันความร้อน</p> <p>(๑๒) โรงงานทำผลิตภัณฑ์สำหรับใช้กับโลหะ น้ำมัน หรือน้ำ (Metal, Oil or Water Treating Compounds) ผลิตภัณฑ์สำเร็จเคมีไวแสง ฟิล์ม หรือกระดาษหรือผ้าที่ทำด้วยตัวไวแสง (Prepared Photo - Chemical Materials or Sensitized Film, Paper or Cloth)</p> <p>(๑๓) โรงงานทำถ่านกัมมันต์ (Activated Carbon)</p>	<p>๓</p> <p>๓</p> <p>๓</p> <p>๓</p> <p>๓</p> <p>๓</p> <p>๓</p> <p>๓</p> <p>๓</p> <p>๓</p>	
๔๙	โรงงานกลั่นน้ำมันปิโตรเลียม	๓	
๕๐	<p>(๑) โรงงานทำแอสฟัลต์หรือน้ำมันดิน</p> <p>(๒) โรงงานทำกระดาษอบแอสฟัลต์หรือน้ำมันดิน</p> <p>(๓) โรงงานทำเชื้อเพลิงก้อนหรือเชื้อเพลิงสำเร็จรูปจากถ่านหินหรือลิกไนต์ที่แต่งแล้ว</p> <p>(๔) โรงงานผสมผลิตภัณฑ์จากปิโตรเลียมเข้าด้วยกัน หรือการผสมผลิตภัณฑ์จากปิโตรเลียมกับวัสดุอื่น แต่ไม่รวมถึงการผสมผลิตภัณฑ์จากก๊าซธรรมชาติกับวัสดุอื่น</p> <p>(๕) โรงงานกลั่นถ่านหินในเตาไค้กซึ่งไม่เป็นส่วนหนึ่งของการผลิตก๊าซหรือเหล็ก</p>	<p>๓</p> <p>๓</p> <p>๓</p> <p>๓</p> <p>๓</p>	
๕๑	โรงงานผลิต ซ่อม หล่อ หรือหล่อตอกภายนอกหรือภายใน สำหรับยานพาหนะที่เคลื่อนที่ด้วยเครื่องกล คน หรือสัตว์	๑ ๒ และ ๓	
๕๒	<p>(๑) โรงงานทำยางแผ่นในขั้นต้นจากน้ำยางธรรมชาติซึ่งมิใช่การทำในสวนยางหรือป่า</p> <p>(๒) โรงงานหั่น ผสม รีดให้เป็นแผ่น หรือตัดแผ่นยางธรรมชาติซึ่งมิใช่การทำในสวนยางหรือป่า</p>	<p>๒ และ ๓</p> <p>๒ และ ๓</p>	

ลำดับที่	ประเภทหรือชนิดของโรงงาน	จำพวกที่	หมายเหตุ
	(๓) โรงงานทำยางแผ่นรมควัน การทำยางเครป ยางแท่ง ยางน้ำ หรือการทำยางให้เป็นรูปแบบอื่นใดที่คล้ายคลึงกันจากยางธรรมชาติ	๓	
	(๔) โรงงานทำผลิตภัณฑ์ยางนอกจากที่ระบุไว้ในลำดับที่ ๕๑ จากยางธรรมชาติหรือยางสังเคราะห์	๒ และ ๓	
๕๓	(๑) โรงงานทำเครื่องมือ เครื่องใช้ เครื่องเรือน หรือเครื่องประดับ และรวมถึงชิ้นส่วนของผลิตภัณฑ์ดังกล่าว	๒ และ ๓	
	(๒) โรงงานทำเสื้อหรือพรม	๒ และ ๓	
	(๓) โรงงานทำเปลือกหุ้มไม้กรอก	๒ และ ๓	
	(๔) โรงงานทำภาชนะบรรจุ เช่น ถ้วยหรือกระสอบ	๒ และ ๓	
	(๕) โรงงานทำพลาสติกเป็นเม็ด แท่ง ท่อ หลอด แผ่น ชี้น ผง หรือรูปทรงต่าง ๆ	๓	
	(๖) โรงงานทำผลิตภัณฑ์สำหรับใช้เป็นฉนวน	๒ และ ๓	
	(๗) โรงงานทำรองเท้าหรือชิ้นส่วนของรองเท้า	๒ และ ๓	
	(๘) โรงงานอัดพลาสติกหลาย ๆ ชั้นเป็นแผ่น	๒ และ ๓	
	(๙) โรงงานล้าง บด หรือย่อยพลาสติก	๓	
๕๔	โรงงานผลิตแก้ว เส้นใยแก้ว หรือผลิตภัณฑ์แก้ว	๓	
๕๕	โรงงานผลิตผลิตภัณฑ์เครื่องกระเบื้องเคลือบ เครื่องปั้นดินเผา หรือเครื่องดินเผา และรวมถึงการเตรียมวัสดุเพื่อการดังกล่าว	๑ ๒ และ ๓	ยกเว้นจำพวกที่ ๑ ๒ และ ๓ เฉพาะการทำผลิตภัณฑ์เครื่องปั้นดินเผาหรือเครื่องดินเผา และรวมถึงการเตรียมวัสดุเพื่อการดังกล่าว ให้ประกอบกิจการได้
๕๖	โรงงานผลิตอิฐ กระเบื้อง หรือท่อสำหรับใช้ในการก่อสร้างบ้านหลอมโลหะ กระเบื้องประดับ (Architectural Terracotta) ร่องในเตาไฟ ท่อหรือยอดปล่องไฟ หรือวัตถุทนไฟจากดินเหนียว	๑ ๒ และ ๓	ยกเว้นจำพวกที่ ๑ ๒ และ ๓ เฉพาะผลิตอิฐจากดินเหนียว ให้ประกอบกิจการได้
๕๘	(๑) โรงงานทำผลิตภัณฑ์คอนกรีต ผลิตภัณฑ์คอนกรีตผสม ผลิตภัณฑ์อิฐซิม หรือผลิตภัณฑ์ปูนปลาสเตอร์	๒ และ ๓	ยกเว้นจำพวกที่ ๒ และ ๓ เฉพาะผลิตภัณฑ์คอนกรีตผสม ให้ประกอบกิจการได้
	(๒) โรงงานทำใยแร่	๓	

ลำดับที่	ประเภทหรือชนิดของโรงงาน	จำพวกที่	หมายเหตุ
	(๓) โรงงานทำผลิตภัณฑ์จากหิน (๔) โรงงานทำผลิตภัณฑ์สำหรับขัดถู (Abrasives) (๕) โรงงานทำผลิตภัณฑ์จากเส้นใยหิน (Asbestos) (๖) โรงงานทำผลิตภัณฑ์จากแกรไฟต์	๑ ๒ และ ๓ ๓ ๓ ๓	
๕๙	โรงงานประกอบกิจการเกี่ยวกับการถลุง หลอม หล่อ รีด ดึง หรือผลิตเหล็กหรือเหล็กกล้าในขั้นต้น (Iron and Steel Basic Industries)	๓	
๖๐	โรงงานประกอบกิจการเกี่ยวกับการถลุง ผสม ทำให้บริสุทธิ์ หลอม หล่อ รีด ดึง หรือผลิตโลหะในขั้นต้นซึ่งมิใช่เหล็กหรือเหล็กกล้า (Non - ferrous Metal Basic Industries)	๓	
๖๑	โรงงานผลิต ตบแต่ง ดัดแปลง หรือซ่อมแซมเครื่องมือหรือเครื่องใช้ที่ทำด้วยเหล็กหรือเหล็กกล้า และรวมถึงส่วนประกอบหรืออุปกรณ์ของเครื่องมือหรือเครื่องใช้ดังกล่าว	๑ ๒ และ ๓	ยกเว้นจำพวกที่ ๑ ๒ และ ๓ เฉพาะดัดแปลงหรือซ่อมแซม ให้ประกอบกิจการได้
๖๒	โรงงานผลิต ตบแต่ง ดัดแปลง หรือซ่อมแซมเครื่องเรือนหรือเครื่องตบแต่งภายในอาคารที่ทำจากโลหะหรือโลหะเป็นส่วนใหญ่ และรวมถึงส่วนประกอบหรืออุปกรณ์ของเครื่องเรือนหรือเครื่องตบแต่งดังกล่าว	๑ ๒ และ ๓	ยกเว้นจำพวกที่ ๑ ๒ และ ๓ เฉพาะดัดแปลงหรือซ่อมแซม ให้ประกอบกิจการได้
๖๓	(๑) โรงงานทำส่วนประกอบสำหรับใช้ในการก่อสร้างสะพาน ประตุน้ำ ถังน้ำหรือปล่องไฟ (๒) โรงงานทำส่วนประกอบสำหรับใช้ในการก่อสร้างอาคาร (๓) โรงงานทำส่วนประกอบสำหรับใช้ในการต่อเรือ (๔) โรงงานทำส่วนประกอบสำหรับใช้ในการสร้างหรือซ่อมหม้อน้ำ (๕) โรงงานทำส่วนประกอบสำหรับใช้กับระบบเครื่องปรับอากาศ	๑ ๒ และ ๓ ๑ ๒ และ ๓ ๑ ๒ และ ๓ ๑ ๒ และ ๓ ๑ ๒ และ ๓	ยกเว้นจำพวกที่ ๑ ๒ และ ๓ เฉพาะการทำส่วนประกอบสำหรับใช้ในการก่อสร้างอาคาร ให้ประกอบกิจการได้
๖๔	(๑) โรงงานทำภาชนะบรรจุ (๒) โรงงานทำผลิตภัณฑ์ด้วยวิธีปั๊มหรือกระแทก (๓) โรงงานทำผลิตภัณฑ์ด้วยเครื่องอัดชนิดเกลียว (๔) โรงงานทำตู้หรือห้องนิรภัย (๕) โรงงานทำผลิตภัณฑ์จากลวดหรือสายเคเบิลโดยใช้ลวดที่ได้มาจากแหล่งผลิตอื่นซึ่งมิใช่ลวดหรือสายเคเบิลที่หุ้มด้วยฉนวน	๑ ๒ และ ๓ ๓ ๓ ๑ ๒ และ ๓ ๑ ๒ และ ๓	

ลำดับที่	ประเภทหรือชนิดของโรงงาน	จำพวกที่	หมายเหตุ
	(๖) โรงงานทำขดสปริงเหล็ก สลัก แป้นเกลียว วงแหวน หมุดย้ำ หรือหลอดชนิดพับได้ที่ไม่ทำในโรงรีดหรือดึงขั้นต้น (Primary Rolling or Drawing Mills) (๗) โรงงานทำเตาไฟหรือเครื่องอุ่นห้องอย่างอื่นซึ่งไม่ใช่ไฟฟ้า (๘) โรงงานทำเครื่องสุขภัณฑ์เหล็กหรือโลหะเคลือบเครื่องทองเหลือง สำหรับใช้ในการต่อท่อหรือเครื่องประกอบวาล์วหรือท่อ (๙) โรงงานทำเครื่องใช้เล็ก ๆ จากโลหะ (๑๐) โรงงานทำผลิตภัณฑ์โลหะสำเร็จรูปด้วยวิธีเคลือบหรือลงรัก (Enamelling Japanning or Lacquering) ชุบ หรือขัด (๑๑) โรงงานอัดเศษโลหะ (๑๒) โรงงานตัด พับ หรือม้วนโลหะ (๑๔) โรงงานทำชิ้นส่วนหรืออุปกรณ์ของผลิตภัณฑ์โลหะตาม (๑) ถึง (๑๐)	๑ ๒ และ ๓ ๑ ๒ และ ๓ ๑ ๒ และ ๓ ๑ ๒ และ ๓ ๒ และ ๓ ๒ และ ๓ ๑ ๒ และ ๓	
๖๕	โรงงานผลิต ประกอบ ดัดแปลง หรือซ่อมแซมเครื่องยนต์ เครื่องกังหัน และรวมถึงส่วนประกอบหรืออุปกรณ์ของเครื่องยนต์หรือเครื่องกังหันดังกล่าว	๑ ๒ และ ๓	ยกเว้นจำพวกที่ ๑ ๒ และ ๓ เฉพาะดัดแปลงหรือซ่อมแซม ให้ประกอบกิจการได้
๖๖	โรงงานผลิต ประกอบ ดัดแปลง หรือซ่อมแซมเครื่องจักรสำหรับใช้ในการกลึงหรือการเลียงสัตว์ และรวมถึงส่วนประกอบหรืออุปกรณ์ของเครื่องจักรดังกล่าว	๑ ๒ และ ๓	ยกเว้นจำพวกที่ ๑ ๒ และ ๓ เฉพาะดัดแปลงหรือซ่อมแซม ให้ประกอบกิจการได้
๖๗	(๑) โรงงานทำ ดัดแปลง หรือซ่อมแซมเครื่องจักรสำหรับโรงเลื่อย ไซ ทำเครื่องเรือนหรือทำไม้วีเนียร์ (๒) โรงงานทำ ดัดแปลง หรือซ่อมแซมเครื่องกลึง เครื่องคว้าน เครื่องเจาะ เครื่องกัด (Milling Machines) เครื่องเจียน เครื่องตัด (Shearing Machines) หรือเครื่องไส (Shaping Machines) (๓) โรงงานทำ ดัดแปลง หรือซ่อมแซมเครื่องเลื่อยตัดโลหะด้วยเครื่องยนต์ หรือเครื่องขัด (๔) โรงงานทำ ดัดแปลง หรือซ่อมแซมเครื่องทุบโลหะ (Drop Forges or Forging Machines) (๕) โรงงานทำ ดัดแปลง หรือซ่อมแซมเครื่องรีดโลหะ เครื่องอัดโลหะ หรือเครื่องดึงรีดโลหะ (๖) โรงงานทำ ดัดแปลง หรือซ่อมแซมเครื่องดันรีด เครื่องทำให้หลอมละลาย หรือเชื่อมโดยไม่ใช้ไฟฟ้า	๑ ๒ และ ๓ ๑ ๒ และ ๓ ๑ ๒ และ ๓ ๑ ๒ และ ๓ ๑ ๒ และ ๓ ๑ ๒ และ ๓	

ลำดับที่	ประเภทหรือชนิดของโรงงาน	จำพวกที่	หมายเหตุ
	(๗) โรงงานทำ ดัดแปลง หรือซ่อมแซมแบบ (Dies) หรือเครื่องจับ (Jigs) สำหรับใช้กับเครื่องมือกล (๘) โรงงานทำส่วนประกอบหรืออุปกรณ์สำหรับเครื่องจักรตาม (๑) ถึง (๗)	๑ ๒ และ ๓ ๑ ๒ และ ๓	
๖๘	โรงงานผลิต ประกอบ ดัดแปลง หรือซ่อมแซมเครื่องจักร สำหรับอุตสาหกรรม กระดาษ เคมี อาหาร การปั่นทอ การพิมพ์ การผลิตซีเมนต์หรือผลิตภัณฑ์ดินเหนียว การก่อสร้าง การทำเหมืองแร่ การเจาะหาปิโตรเลียม หรือการกลั่นน้ำมัน และรวมถึงส่วนประกอบหรืออุปกรณ์ของเครื่องจักรดังกล่าว	๑ ๒ และ ๓	
๖๙	โรงงานผลิต ประกอบ ดัดแปลง หรือซ่อมแซมเครื่องคำนวณ เครื่องทำบัญชี เครื่องจักรสำหรับระบบบัตรเจาะ เครื่องจักรสำหรับใช้ในการคำนวณ ชนิดดิจิทัลหรือชนิดอนาล็อก หรือเครื่องอิเล็กทรอนิกส์สำหรับปฏิบัติกับข้อมูลที่เกี่ยวข้องกันหรืออุปกรณ์ (Digital or Analog Computers or Associated Electronic Data Processing Equipment or Accessories) เครื่องรวมราคาของขาย (Cash Registers) เครื่องพิมพ์ดีด เครื่องชั่ง ซึ่งมีใช้เครื่องชั่งที่ใช้ในห้องทดลองวิทยาศาสตร์ เครื่องอัดสำเนาซึ่งมีใช้ เครื่องอัดสำเนาด้วยการถ่ายภาพ และรวมถึงส่วนประกอบหรืออุปกรณ์ของผลิตภัณฑ์ดังกล่าว	๑ ๒ และ ๓	ยกเว้นจำพวกที่ ๑ ๒ และ ๓ เฉพาะดัดแปลง หรือซ่อมแซม ให้ ประกอบกิจการได้
๗๐	โรงงานผลิต ประกอบ ดัดแปลง หรือซ่อมแซมเครื่องสูบน้ำ เครื่องอัดอากาศ หรือก๊าซ เครื่องเป่าลม เครื่องปรับหรือถ่ายเทอากาศ เครื่องโพรยน้ำดับไฟ ตู้เย็นหรือเครื่องประกอบตู้เย็น เครื่องขายสินค้าอัตโนมัติ เครื่องล้าง ชัก ชักแห้ง หรือรีดผ้า เครื่องเย็บ เครื่องส่งกำลังกล เครื่องยก บันจัน ลิฟต์ บันไดเลื่อน รถบรรทุก รถแทรกเตอร์ รถพ่วงสำหรับใช้ในการอุตสาหกรรม รถยกซ้อนของ (Stackers) เตาไฟหรือเตาอบสำหรับใช้ในการอุตสาหกรรม หรือสำหรับใช้ในบ้านแต่ผลิตภัณฑ์นั้นต้องไม่ใช่พลังงานไฟฟ้า และรวมถึงส่วนประกอบหรืออุปกรณ์ของผลิตภัณฑ์ดังกล่าว	๑ ๒ และ ๓	ยกเว้นจำพวกที่ ๑ ๒ และ ๓ เฉพาะดัดแปลง หรือซ่อมแซม ให้ ประกอบกิจการได้
๗๑	โรงงานผลิต ประกอบ ดัดแปลง หรือซ่อมแซมเครื่องจักรหรือผลิตภัณฑ์ที่ระบุไว้ในลำดับที่ ๗๐ เฉพาะที่ใช้ไฟฟ้า เครื่องยนต์ไฟฟ้า เครื่องกำเนิดไฟฟ้า หม้อแปลงแรงไฟฟ้า เครื่องสับหรือบังคับไฟฟ้า เครื่องใช้สำหรับแผงไฟฟ้า เครื่องเปลี่ยนทางไฟฟ้า เครื่องส่งหรือจำหน่ายไฟฟ้า เครื่องสำหรับใช้บังคับไฟฟ้า หรือเครื่องเชื่อมไฟฟ้า	๑ ๒ และ ๓	ยกเว้นจำพวกที่ ๑ ๒ และ ๓ เฉพาะดัดแปลง หรือซ่อมแซม ให้ ประกอบกิจการได้
๗๒	โรงงานผลิต ประกอบ ดัดแปลง หรือซ่อมแซมเครื่องรับวิทยุ เครื่องรับโทรทัศน์ เครื่องกระจายเสียงหรือบันทึกเสียง เครื่องเล่นแผ่นเสียง เครื่องบันทึกคียบอก เครื่องบันทึกเสียงด้วยเทป เครื่องเล่นหรือเครื่อง	๑ ๒ และ ๓	ยกเว้นจำพวกที่ ๑ ๒ และ ๓ เฉพาะดัดแปลง หรือซ่อมแซม

ลำดับที่	ประเภทหรือชนิดของโรงงาน	จำพวกที่	หมายเหตุ
	<p>บันทึกแถบภาพ (วิดีโอเทป) แผ่นเสียง เทปแม่เหล็กที่ได้บันทึกเสียงแล้ว</p> <p>เครื่องโทรศัพท์หรือโทรเลขชนิดมีสายหรือไม่มีสาย เครื่องส่งวิทยุ</p> <p>เครื่องส่งโทรทัศน์ เครื่องรับส่งสัญญาณหรือจับสัญญาณ เครื่องเรดาร์</p> <p>ผลิตภัณฑ์ที่เป็นตัวกึ่งนำหรือตัวกึ่งนำชนิดไวที่เกี่ยวข้อง (Semi - Conductor or Related Sensitive Semi - Conductor Devices) คาปาซิเตอร์หรือคอนเดนเซอร์อิเล็กทรอนิกส์ชนิดคงที่หรือเปลี่ยนแปลงได้ (Fixed or Variable Electronic Capacitors or Condensers) เครื่องหรือหลอดเรดิโอกราฟ เครื่องหรือหลอดฟลูโรสโคป หรือเครื่องหรือหลอดเอกซเรย์ และรวมถึงการผลิตอุปกรณ์หรือชิ้นส่วนสำหรับใช้กับเครื่องอิเล็กทรอนิกส์ดังกล่าว</p>		ให้ประกอบกิจการได้
๗๓	โรงงานผลิต ประกอบ หรือดัดแปลงเครื่องมือหรือเครื่องใช้ไฟฟ้าที่ไม่ได้ระบุไว้ในลำดับใด และรวมถึงส่วนประกอบหรืออุปกรณ์ของผลิตภัณฑ์ดังกล่าว	๑ ๒ และ ๓	ยกเว้นจำพวกที่ ๑ ๒ และ ๓ เฉพาะดัดแปลงหรือซ่อมแซม ให้ประกอบกิจการได้
๗๔	<p>(๑) โรงงานทำหลอดไฟฟ้าหรือดวงโคมไฟฟ้า</p> <p>(๒) การทำลวดหรือสายเคเบิลหุ้มฉนวน</p> <p>(๓) โรงงานทำอุปกรณ์ติดตั้งหรือเต้าเสียบหลอดไฟฟ้า (Fixtures or lamp Sockets or receptacles) สวิตช์ไฟฟ้า ตัวต่อตัวนำ (Conductor Connectors) อุปกรณ์ที่ใช้กับสายไฟฟ้า หลอด หรือเครื่องประกอบสำหรับร้อยสายไฟฟ้า</p> <p>(๔) โรงงานทำฉนวนหรือวัสดุที่เป็นฉนวนไฟฟ้าซึ่งมีใช้กระเบื้องเคลือบหรือแก้ว</p> <p>(๕) โรงงานทำหม้อเก็บพลังงานไฟฟ้าหรือหม้อกำเนิดพลังงานไฟฟ้าชนิดน้ำหรือชนิดแห้ง และรวมถึงชิ้นส่วนของผลิตภัณฑ์ดังกล่าว</p>	๑ ๒ และ ๓ ๑ ๒ และ ๓ ๑ ๒ และ ๓	
๗๖	<p>(๑) โรงงานสร้าง ดัดแปลง หรือซ่อมแซมรถที่ใช้ในการรถไฟ รถรางไฟฟ้า หรือกระเช้าไฟฟ้า</p> <p>(๒) โรงงานทำชิ้นส่วนพิเศษหรืออุปกรณ์สำหรับรถที่ใช้ในการรถไฟ รถรางไฟฟ้า หรือกระเช้าไฟฟ้า</p>	๑ ๒ และ ๓ ๑ ๒ และ ๓	ยกเว้นจำพวกที่ ๑ ๒ และ ๓ เฉพาะดัดแปลงหรือซ่อมแซม ให้ประกอบกิจการได้
๗๗	<p>(๑) โรงงานสร้าง ประกอบ ดัดแปลง หรือเปลี่ยนแปลงสภาพรถยนต์หรือรถพ่วง</p> <p>(๒) โรงงานทำชิ้นส่วนพิเศษหรืออุปกรณ์สำหรับรถยนต์หรือรถพ่วง</p>	๑ ๒ และ ๓ ๑ ๒ และ ๓	

ลำดับที่	ประเภทหรือชนิดของโรงงาน	จำพวกที่	หมายเหตุ
๗๘	(๑) โรงงานสร้าง ประกอบ ดัดแปลง หรือเปลี่ยนแปลงสภาพจักรยานยนต์ จักรยานสามล้อ หรือจักรยานสองล้อ (๒) โรงงานทำชิ้นส่วนพิเศษหรืออุปกรณ์สำหรับจักรยานยนต์ จักรยานสามล้อ หรือจักรยานสองล้อ	๑ ๒ และ ๓ ๑ ๒ และ ๓	
๗๙	(๑) โรงงานสร้าง ประกอบ ดัดแปลง ซ่อมแซม หรือเปลี่ยนแปลงสภาพ อากาศยานหรือเรือไฮเวอร์คราฟท์ (๒) โรงงานทำชิ้นส่วนพิเศษหรืออุปกรณ์สำหรับอากาศยานหรือเรือไฮเวอร์คราฟท์	๑ ๒ และ ๓ ๑ ๒ และ ๓	ยกเว้นจำพวกที่ ๑ ๒ และ ๓ เฉพาะดัดแปลง หรือซ่อมแซม หรือเปลี่ยนแปลงสภาพ ให้ประกอบกิจการได้
๘๐	โรงงานผลิต ประกอบ ดัดแปลง หรือซ่อมแซมล้อเลื่อนที่ขับเคลื่อน ด้วยแรงคนหรือสัตว์ซึ่งมีใช้จักรยาน และรวมถึงส่วนประกอบ หรืออุปกรณ์ของผลิตภัณฑ์ดังกล่าว	๑ ๒ และ ๓	ยกเว้นจำพวกที่ ๑ ๒ และ ๓ เฉพาะดัดแปลง หรือซ่อมแซม ให้ประกอบกิจการได้
๘๑	(๑) โรงงานทำ ดัดแปลง หรือซ่อมแซมเครื่องมือหรืออุปกรณ์วิทยาศาสตร์ ที่ใช้ในห้องทดลองหรืออุปกรณ์ที่ใช้ในการชั่ง ตวง วัด หรือบังคับควบคุม (๒) โรงงานทำ ประกอบ ดัดแปลง หรือซ่อมแซมเครื่องไซโคลตรอน เครื่องเบตาตรอน หรือเครื่องเร่งประมาณ (Cyclotrons , Betatrons or Accelerators) (๓) โรงงานทำเครื่องมือ เครื่องใช้ หรืออุปกรณ์การแพทย์	๑ ๒ และ ๓ ๑ ๒ และ ๓ ๑ ๒ และ ๓	ยกเว้นจำพวกที่ ๑ ๒ และ ๓ เฉพาะดัดแปลง หรือซ่อมแซม ให้ประกอบกิจการได้
๘๒	โรงงานผลิตเครื่องมือหรือเครื่องใช้เกี่ยวกับนัยน์ตาหรือการวัดสายตา เลนส์ เครื่องมือหรือเครื่องใช้ที่ใช้แสงเป็นอุปกรณ์ในการทำงาน หรือเครื่องอัดสำเนา ด้วยการถ่ายภาพ	๑ ๒ และ ๓	
๘๓	โรงงานผลิตหรือประกอบนาฬิกา เครื่องวัดเวลา หรือชิ้นส่วนของนาฬิกา หรือเครื่องวัดเวลา	๑ ๒ และ ๓	
๘๔	(๔) โรงงานเผาหรืออบพลอยหรืออัญมณีอื่น ๆ	๒	
๘๕	โรงงานผลิตหรือประกอบเครื่องดนตรี และรวมถึงชิ้นส่วนหรืออุปกรณ์ ของเครื่องดนตรีดังกล่าว	๑ ๒ และ ๓	

ลำดับที่	ประเภทหรือชนิดของโรงงาน	จำพวกที่	หมายเหตุ
๘๖	โรงงานผลิตหรือประกอบเครื่องมือหรือเครื่องใช้ในการกีฬา การบริหารร่างกาย การเล่นบิลเลียด โบว์ลิ่ง หรือตกปลา และรวมถึงชิ้นส่วนหรืออุปกรณ์ของเครื่องมือหรือเครื่องใช้ดังกล่าว	๑ ๒ และ ๓	
๘๗	(๑) โรงงานทำเครื่องเล่น ที่มีได้ระบุไว้ในลำดับอื่น (๒) โรงงานทำเครื่องเขียนหรือเครื่องวาดภาพ ที่มีได้ระบุไว้ในลำดับอื่น (๓) โรงงานทำเครื่องเพชรหรือพลอยหรือเครื่องประดับสำหรับการแสดง ที่มีได้ระบุไว้ในลำดับอื่น (๔) โรงงานทำร่ม ไม้ถือขนนก ดอกไม้เทียม ชิป กระจดุม ไม้กวาด แปรง ตะเกียง โป๊ะตะเกียงหรือไฟฟ้า กล้องสุบยาหรือกล้องบุหรี กั้นกรองบุหรี หรือไฟแช็ก (๖) โรงงานทำแหคลุมผม ซองผม หรือผมปลอม (๗) โรงงานทำผลิตภัณฑ์จากวัสดุเหลือใช้ที่มีได้ระบุไว้ในลำดับใด	๑ ๒ และ ๓ ๑ ๒ และ ๓ ๑ ๒ และ ๓ ๑ ๒ และ ๓ ๑ ๒ และ ๓ ๑ ๒ และ ๓	ยกเว้นจำพวกที่ ๑ ๒ และ ๓ เฉพาะการผลิตสินค้าพื้นเมืองหรือของชำร่วย ให้ประกอบกิจการได้
๘๘	โรงงานผลิตก๊าซ ซึ่งมีใช้ก๊าซธรรมชาติ และโรงงานส่งหรือจำหน่ายก๊าซ แต่ไม่รวมถึงโรงงานส่งหรือจำหน่ายก๊าซที่เป็นน้ำมันเชื้อเพลิงตามกฎหมายว่าด้วยการควบคุมน้ำมันเชื้อเพลิง	๓	
๘๙	โรงงานผลิต ซ่อมแซม ดัดแปลง หรือเปลี่ยนลักษณะอาวุธปืน เครื่องกระสุนปืน วัตถุระเบิด อาวุธหรือสิ่งอื่นใดที่มีอำนาจในการประหารทำลาย หรือทำให้หมดสมรรถภาพในทำนองเดียวกับอาวุธปืน เครื่องกระสุนปืน หรือวัตถุระเบิด และรวมถึงสิ่งประกอบของสิ่งดังกล่าว	๓	
๑๐๐	(๑) โรงงานทา ฟัน หรือเคลือบสี (๒) โรงงานทา ฟัน หรือเคลือบเซลแล็ก แล็กเกอร์ หรือน้ำมันเคลือบเงาอื่น (๓) โรงงานลงรักหรือการประดับตกแต่งด้วยแก้ว กระจก มุก ทอง หรืออัญมณี (๔) โรงงานขัด (๕) โรงงานชุบเคลือบผิว (Plating, Anodizing) (๖) โรงงานอบชุบด้วยความร้อน (Heat Treatment)	๓ ๓ ๑ ๓ ๓ ๓	
๑๐๓	(๑) โรงงานทำเกลือสินเธาว์ (๒) โรงงานสูบหรือการนำน้ำเกลือขึ้นมาจากใต้ดิน (๓) โรงงานบดหรือป่นเกลือ (๔) โรงงานทำเกลือให้บริสุทธิ์	๓ ๓ ๑ ๒ และ ๓ ๓	

ลำดับที่	ประเภทหรือชนิดของโรงงาน	จำพวกที่	หมายเหตุ
๑๐๔	โรงงานผลิต ประกอบ ดัดแปลง หรือซ่อมแซมหม้อไอน้ำ (Boiler) หรือหม้อต้มที่ใช้ของเหลวหรือก๊าซเป็นสื่อถ่ายเทความร้อน ภาชนะทนแรงดัน และรวมถึงส่วนประกอบหรืออุปกรณ์ของผลิตภัณฑ์ดังกล่าว	๓	
๑๐๗	โรงงานผลิตแผ่นซีดี (ผลิตภัณฑ์ที่ใช้สำหรับบันทึกข้อมูล เสียง หรือภาพ ในรูปของอิเล็กทรอนิกส์และสามารถอ่านได้โดยใช้เครื่องมือที่อาศัยแหล่งแสงที่มีกำลังสูง เช่น แสงเลเซอร์) แผ่นเสียง แถบบันทึกภาพ แถบบันทึกเสียง และแถบบันทึกภาพและเสียง ทั้งนี้ ไม่ว่าจะอยู่ในรูปของผลิตภัณฑ์ที่ได้มีการบันทึกข้อมูลไว้แล้ว หรือมีการบันทึกซ้ำได้อีก หรือยังมีได้มีการบันทึกข้อมูล	๓	

หมายเหตุ ลำดับที่ หมายถึง ลำดับที่ตามกฎหมายว่าด้วยโรงงาน
จำพวกที่ หมายถึง จำพวกที่ตามกฎหมายว่าด้วยโรงงาน

แผนที่ท้ายกฎกระทรวง
ให้ใช้บังคับผังเมืองรวมจังหวัดพระนครศรีอยุธยา
พ.ศ. 2560

มาตราส่วน 1 : 150,000



เครื่องหมาย

- แนวเขตผังเมืองรวม
- เขตจังหวัด
- เขตอำเภอ เขตกิ่งอำเภอ
- เขตตำบล เขตองค์การบริหารส่วนตำบล
- ทางหลวง ถนน ๓๐๑
- ทางรถไฟ
- สะพาน
- แม่น้ำ คลอง ห้วย
- อ่างเก็บน้ำ ท้องน้ำ
- เส้นชั้นความสูง

- ศาลากลางจังหวัด
- ที่ว่าการอำเภอ

ผังเมืองรวมจังหวัดพระนครศรีอยุธยา

(นายมนตรี สักดิ์เมือง)

ผู้อำนวยการสำนักผังเมืองและผังภาค

(นายมงคล สุทธิประเสริฐ)
อธิบดีกรมโยธาธิการและผังเมือง

แผนผังกำหนดการใช้ประโยชน์ที่ดินตามที่ได้จำแนกประเภทท้ายกฎกระทรวง
ให้ใช้บังคับผังเมืองรวมจังหวัดพระนครศรีอยุธยา
พ.ศ. 2560

มาตราส่วน 1 : 150,000

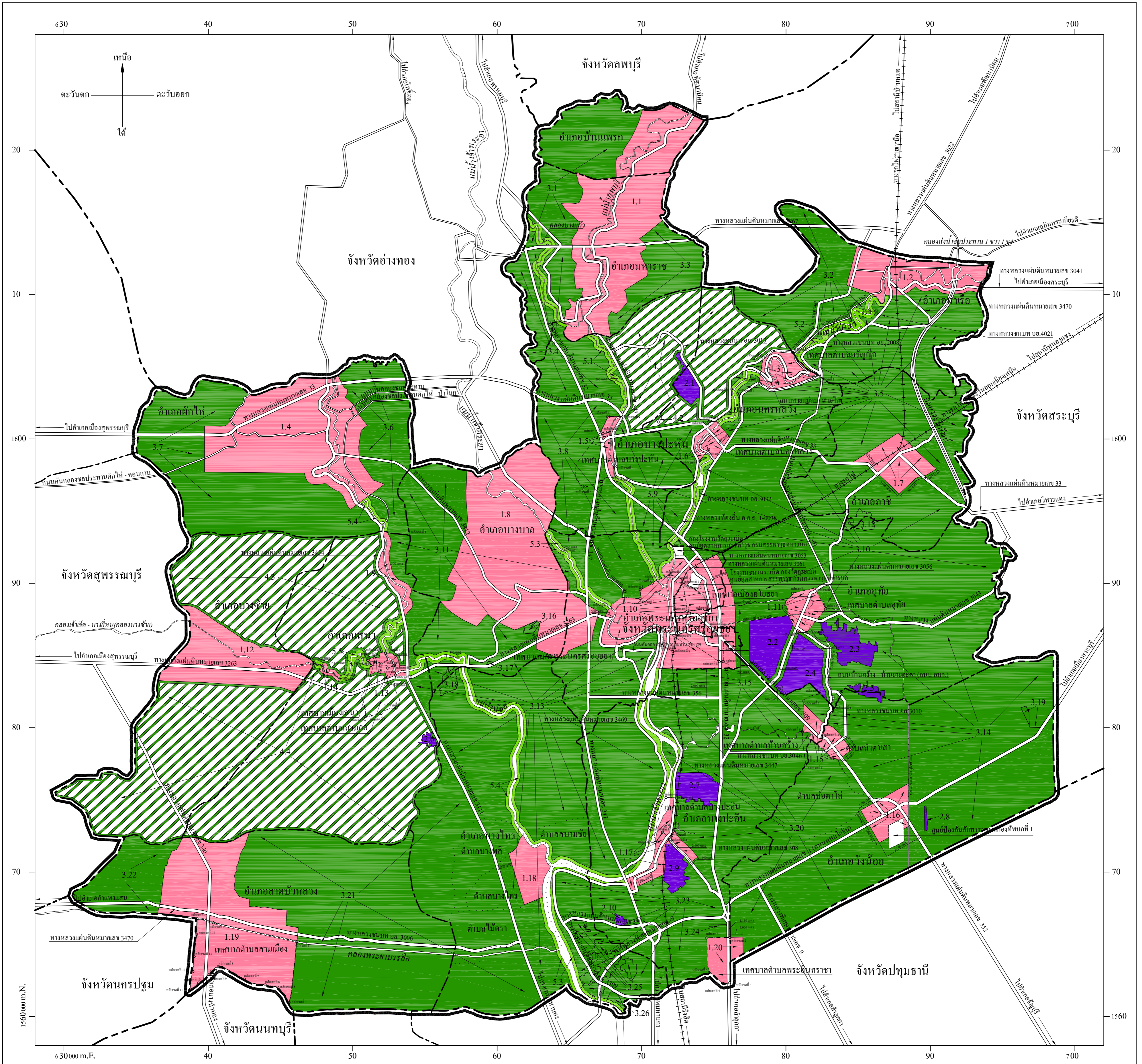
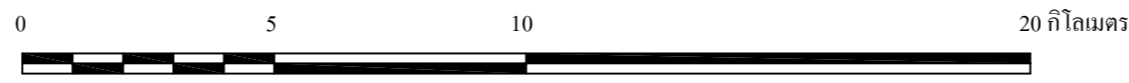

เครื่องหมาย

- แนวเขตผังเมืองรวม
- - - - - เขตจังหวัด
- - - - - เขตอำเภอ เขตกิ่งอำเภอ
- เขตตำบล เขตองค์การบริหารส่วนตำบล
- — เขตเทศบาล
- — — เขตทหาร
- ทางหลวง ถนน ๓๐๐
- ทางรถไฟ
- สะพาน
- แม่น้ำ คลอง ห้วย
- อ่างเก็บน้ำ ท้องน้ำ

1. เขตสีชมพู
2. เขตสีม่วง
3. เขตสีเขียว
4. เขตสีชาวมืดอมและเส้นทแยงสีเขียว
5. เขตสีเขียวอ่อน

- ที่ดินประเภทชุมชน
- ที่ดินประเภทอุตสาหกรรมและคลังสินค้า
- ที่ดินประเภทชนบทและเกษตรกรรม
- ที่ดินประเภทอนุรักษ์ชนบทและเกษตรกรรม
- ที่ดินประเภทที่ได้แก่ที่ดินสาธารณะและการรักษาคุณภาพสิ่งแวดล้อม

ผังเมืองรวมจังหวัดพระนครศรีอยุธยา

(Signature)
(นายมนตรี สักดิ์เมือง)
ผู้อำนวยการสำนักผังประเทศและผังภาค

(Signature)
(นายมงคล สุตประเสริฐ)
อธิบดีกรมโยธาธิการและผังเมือง

รายการประกอบแผนผังกำหนดการใช้ประโยชน์ที่ดินตามที่ได้จำแนกประเภทท้ายกฎกระทรวง
ให้ใช้บังคับผังเมืองรวมจังหวัดพระนครศรีอยุธยา

พ.ศ. ๒๕๖๐

การใช้ประโยชน์ที่ดินให้เป็นไปตามแผนผังกำหนดการใช้ประโยชน์ที่ดินตามที่ได้จำแนกประเภท
ท้ายกฎกระทรวง ตามที่กำหนดไว้ในข้อ ๕ คือ

๑. ที่ดินในบริเวณหมายเลข ๑.๑ ถึงหมายเลข ๑.๒๐ ที่กำหนดไว้เป็นสีชมพู ให้เป็นที่ดิน
ประเภทชุมชน มีรายการดังต่อไปนี้

๑.๑ แนวเขตผังเมืองรวมชุมชนบ้านแพรก - โรงช้าง - มหาราช จังหวัดพระนครศรีอยุธยา
ตามกฎกระทรวงให้ใช้บังคับผังเมืองรวมชุมชนบ้านแพรก - โรงช้าง - มหาราช จังหวัดพระนครศรีอยุธยา
พ.ศ. ๒๕๕๐

๑.๒ แนวเขตผังเมืองรวมชุมชนท่าเรือ จังหวัดพระนครศรีอยุธยา ตามกฎกระทรวง
ให้ใช้บังคับผังเมืองรวมชุมชนท่าเรือ จังหวัดพระนครศรีอยุธยา พ.ศ. ๒๕๔๙

๑.๓ ด้านเหนือ จดเขตเทศบาลตำบลรัษฎา ระหว่างหลักเขตที่ ๑ กับ
หลักเขตที่ ๒

ด้านตะวันออก จดเขตเทศบาลตำบลรัษฎา ระหว่างหลักเขตที่ ๒ กับ
หลักเขตที่ ๓

ด้านใต้ จดเขตเทศบาลตำบลรัษฎา ระหว่างหลักเขตที่ ๓ กับ
หลักเขตที่ ๔

ด้านตะวันตก จดเขตเทศบาลตำบลรัษฎา ระหว่างหลักเขตที่ ๔ กับ
หลักเขตที่ ๑

๑.๔ แนวเขตผังเมืองรวมชุมชนผักไห่ - ลาดชะโด จังหวัดพระนครศรีอยุธยา ตามกฎกระทรวง
ให้ใช้บังคับผังเมืองรวมชุมชนผักไห่ - ลาดชะโด จังหวัดพระนครศรีอยุธยา พ.ศ. ๒๕๕๕

๑.๕ ด้านเหนือ จดเขตเทศบาลตำบลบางปะหัน ระหว่างหลักเขตที่ ๑ กับ
หลักเขตที่ ๒

ด้านตะวันออก จดเขตเทศบาลตำบลบางปะหัน ระหว่างหลักเขตที่ ๒ กับ
หลักเขตที่ ๓

ทิศใต้ จดเขตเทศบาลตำบลบางปะหัน ระหว่างหลักเขตที่ ๓ หลักเขตที่ ๔ กับหลักเขตที่ ๕

ด้านตะวันตก จดทางหลวงแผ่นดินหมายเลข ๓๒ พากตะวันออก และแนวเขตเทศบาลตำบลบางปะหัน ระหว่างหลักเขตที่ ๗ กับหลักเขตที่ ๑

๑.๖ ด้านเหนือ จดเขตเทศบาลตำบลนครหลวง ระหว่างหลักเขตที่ ๕ กับหลักเขตที่ ๖ เส้นขนานระยะ ๘๐๐ เมตร กับศูนย์กลางทางหลวงแผ่นดินหมายเลข ๓๓

ด้านตะวันออก จดทางหลวงชนบท อย. ๒๐๐๘ พากตะวันตก

ด้านใต้ จดถนนไม่ปรากฏชื่อ พากเหนือ แม่น้ำป่าสัก ฝั่งตะวันออก และเขตเทศบาลตำบลนครหลวง ระหว่างหลักเขตที่ ๓ กับหลักเขตที่ ๔

ด้านตะวันตก จดทางหลวงแผ่นดินหมายเลข ๓๔๖๗ พากตะวันออก

๑.๗ ด้านเหนือ จดเส้นขนานระยะ ๑,๐๐๐ เมตร กับศูนย์กลางทางรถไฟสายตะวันออกเฉียงเหนือ

ด้านตะวันออก จดเส้นตรงที่ต่อจากเส้นขนานระยะ ๑,๐๐๐ เมตร กับศูนย์กลางทางหลวงแผ่นดินหมายเลข ๓๓ ไปทางทิศตะวันตกเฉียงเหนือจนบรรจบเส้นขนานระยะ ๑,๐๐๐ เมตร กับศูนย์กลางทางรถไฟสายตะวันออกเฉียงเหนือ และเส้นขนานระยะ ๑,๐๐๐ เมตร กับศูนย์กลางทางหลวงแผ่นดินหมายเลข ๓๓

ด้านใต้ จดเส้นขนานระยะ ๒,๐๐๐ เมตร กับศูนย์กลางทางหลวงแผ่นดินหมายเลข ๓๐๕๖

ด้านตะวันตก จดเส้นขนานระยะ ๒,๐๐๐ เมตร กับศูนย์กลางทางหลวงแผ่นดินหมายเลข ๓๓ และทางหลวงแผ่นดินหมายเลข ๓๓ พากตะวันออก

๑.๘ แนวเขตผังเมืองรวมชุมชนบางบาล – มหาพราหมณ์ จังหวัดพระนครศรีอยุธยา ตามกฎกระทรวงให้ใช้บังคับผังเมืองรวมชุมชนบางบาล – มหาพราหมณ์ จังหวัดพระนครศรีอยุธยา พ.ศ. ๒๕๕๕

๑.๙ ด้านเหนือ จดเส้นแบ่งเขตการปกครองระหว่างอำเภอเสนากับอำเภอฟักไถ่

ด้านตะวันออก จดเส้นขนานระยะ ๓๐๐ เมตร กับแม่น้ำน้อย ฝั่งตะวันตก

ด้านตะวันตก จดทางหลวงแผ่นดินหมายเลข ๓๔๕๔ พากตะวันออก

๑.๑๐ ด้านเหนือ จดเขตเทศบาลนครพระนครศรีอยุธยา ระหว่างหลักเขตที่ ๑ หลักเขตที่ ๒ หลักเขตที่ ๓ หลักเขตที่ ๔ หลักเขตที่ ๕ กับหลักเขตที่ ๖ แม่น้ำป่าสัก ฝั่งตะวันออก ทางหลวงแผ่นดินหมายเลข ๓๐๖๑ ฟากใต้ ทางหลวงแผ่นดินหมายเลข ๓๐๕๓ ฟากใต้ ทางหลวงแผ่นดินหมายเลข ๓๒ ฟากตะวันตก และเขตทางรถไฟสายตะวันออกเฉียงเหนือ

ด้านตะวันออก จดเส้นขนานระยะ ๑,๐๐๐ เมตร กับศูนย์กลางทางหลวงแผ่นดินหมายเลข ๓๒

ด้านใต้ จดเส้นแบ่งเขตการปกครองระหว่างอำเภอพระนครศรีอยุธยา กับอำเภอบางปะอิน เส้นขนานระยะ ๒,๐๐๐ เมตร กับศูนย์กลางทางหลวงแผ่นดินหมายเลข ๓๕๖ ทางหลวงแผ่นดินหมายเลข ๓๔๖๙ ฟากตะวันออก และแม่น้ำเจ้าพระยา ฝั่งตะวันออก

ด้านตะวันตก จดทางหลวงแผ่นดินหมายเลข ๓๔๖๙ ฟากตะวันออก ทางหลวงแผ่นดินหมายเลข ๓๒๖๓ ฟากเหนือ เส้นขนานระยะ ๕๐๐ เมตร กับแม่น้ำเจ้าพระยา ฝั่งตะวันออก

๑.๑๑ ด้านเหนือ จดเขตเทศบาลตำบลอุทัย ระหว่างหลักเขตที่ ๑ กับ หลักเขตที่ ๒

ด้านตะวันออก จดเขตเทศบาลตำบลอุทัย ระหว่างหลักเขตที่ ๒ หลักเขตที่ ๓ กับหลักเขตที่ ๔

ด้านใต้ จดเขตเทศบาลตำบลอุทัย ระหว่างหลักเขตที่ ๔ กับหลักเขตที่ ๕

ด้านตะวันตก จดเขตเทศบาลตำบลอุทัย ระหว่างหลักเขตที่ ๕ กับหลักเขตที่ ๑

๑.๑๒ แนวเขตผังเมืองรวมชุมชนบางซ้าย จังหวัดพระนครศรีอยุธยา ตามกฎกระทรวง ให้ใช้บังคับผังเมืองรวมชุมชนบางซ้าย จังหวัดพระนครศรีอยุธยา พ.ศ. ๒๕๕๕

๑.๑๓ ด้านเหนือ จดเขตเทศบาลเมืองเสนา ระหว่างหลักเขตที่ ๒ หลักเขตที่ ๓ หลักเขตที่ ๔ กับหลักเขตที่ ๕ และเส้นขนานระยะ ๔๐๐ เมตร กับแม่น้ำน้อย ฝั่งตะวันออก

ด้านตะวันออก จดทางหลวงแผ่นดินหมายเลข ๓๔๕๔ ฟากตะวันตก

ด้านใต้ จดทางหลวงแผ่นดินหมายเลข ๓๒๖๓ ฟากเหนือ

ด้านตะวันตก จดเส้นขนานระยะ ๖๕๐ เมตร กับคลองเจ้าเจ็ด - บางยี่หน (คลองบางซ้าย) ฝั่งใต้ เขตเทศบาลตำบลสามก้อ ระหว่างหลักเขตที่ ๖ หลักเขตที่ ๑ กับหลักเขตที่ ๒

๑.๑๔ ด้านเหนือ จดเส้นขนานระยะ ๒๐๐ เมตร กับคลองเจ้าเจ็ด - บางยี่หน (คลองบางซ้าย) ฝั่งเหนือ

ด้านตะวันออก จดเส้นตั้งฉากกับคลองเจ้าเจ็ด - บางยี่หน (คลองบางซ้าย) ฝั่งเหนือและฝั่งใต้ ที่จุดซึ่งอยู่ห่างจากเส้นแบ่งเขตการปกครองระหว่างอำเภอเสนากับอำเภอบางซ้าย ไปทางทิศตะวันออกเฉียงใต้ตามแนวคลองเจ้าเจ็ด - บางยี่หน (คลองบางซ้าย) เป็นระยะ ๒,๔๗๐ เมตร

ด้านใต้ จดเส้นขนานระยะ ๒๐๐ เมตร กับคลองเจ้าเจ็ด - บางยี่หน (คลองบางซ้าย) ฝั่งใต้

ด้านตะวันตก จดเส้นตั้งฉากกับคลองเจ้าเจ็ด - บางยี่หน (คลองบางซ้าย) ฝั่งเหนือและฝั่งใต้ ที่จุดซึ่งอยู่ห่างจากเส้นแบ่งเขตการปกครองระหว่างอำเภอเสนากับอำเภอบางซ้าย ไปทางทิศตะวันออกเฉียงใต้ ตามแนวคลองเจ้าเจ็ด - บางยี่หน (คลองบางซ้าย) เป็นระยะ ๖๗๐ เมตร

๑.๑๕ ด้านเหนือ จดเขตเทศบาลตำบลบ้านสร้าง ระหว่างหลักเขตที่ ๖ กับหลักเขตที่ ๑

ด้านตะวันออก จดเส้นขนานระยะ ๙๐๐ เมตร กับศูนย์กลางทางหลวงแผ่นดิน หมายเลข ๓๐๙

ด้านใต้ จดเส้นตั้งฉากกับทางหลวงแผ่นดินหมายเลข ๓๐๙ ที่จุดซึ่งอยู่ห่างจากทางหลวงแผ่นดินหมายเลข ๓๐๙ บรรจบกับทางหลวงชนบท อย. ๓๐๑๐ ไปทางทิศตะวันออกเฉียงใต้ ตามแนวทางหลวงแผ่นดินหมายเลข ๓๐๙ เป็นระยะ ๑,๐๐๐ เมตร

ด้านตะวันตก จดคลองโพธิ์ ฝั่งตะวันออก

๑.๑๖ ด้านเหนือ จดเส้นขนานระยะ ๑,๐๐๐ เมตร กับศูนย์กลางทางหลวงแผ่นดิน หมายเลข ๑ (ถนนพหลโยธิน)

ด้านตะวันออก จดคลองส่งน้ำชลประทาน ๒๖ ขวา ฝั่งตะวันตก

ด้านใต้ จดเส้นขนานระยะ ๑,๕๐๐ เมตร กับศูนย์กลางทางหลวงแผ่นดิน หมายเลข ๑ (ถนนพหลโยธิน) และเขตทหาร

ด้านตะวันตก จดเส้นตั้งฉากกับทางหลวงแผ่นดินหมายเลข ๑ (ถนนพหลโยธิน) ที่จุดซึ่งอยู่ห่างจากทางหลวงแผ่นดินหมายเลข ๑ (ถนนพหลโยธิน) บรรจบกับทางหลวงแผ่นดินหมายเลข ๓๕๒ ไปทางทิศตะวันตก ตามแนวทางหลวงแผ่นดินหมายเลข ๑ (ถนนพหลโยธิน) เป็นระยะ ๒,๕๐๐ เมตร

๑.๑๗ ด้านเหนือ จดเขตเทศบาลตำบลบางปะอิน ระหว่างหลักเขตที่ ๑ กับหลักเขตที่ ๒

ด้านตะวันออก จดทางหลวงแผ่นดินหมายเลข ๓๔๗๗ ฟากตะวันตก เส้นขนาน ระยะ ๖๐๐ เมตร กับศูนย์กลางทางหลวงแผ่นดินหมายเลข ๓๐๘ เส้นตั้งฉากกับทางหลวงแผ่นดิน หมายเลข ๓๐๘ ที่จุดซึ่งอยู่ห่างจากทางหลวงแผ่นดินหมายเลข ๓๐๘ บรรจบกับทางหลวงแผ่นดิน หมายเลข ๓๔๔๗ ไปทางทิศตะวันออกเฉียงใต้ ตามแนวทางหลวงแผ่นดินหมายเลข ๓๐๘ เป็นระยะ ๒,๔๐๐ เมตร

ด้านใต้ จดทางหลวงแผ่นดินหมายเลข ๓๐๘ ฟากตะวันออก แนวเขตนิกมุตสหกรรมบางปะอิน เส้นขนานระยะ ๖๐๐ เมตร กับศูนย์กลางทางหลวงแผ่นดินหมายเลข ๓๓๐๙ และทางหลวงแผ่นดินหมายเลข ๓๓๐๙ ฟากเหนือ

ด้านตะวันตก จดทางหลวงแผ่นดินหมายเลข ๓๔๗ ฟากตะวันออก และแม่น้ำเจ้าพระยา ฝั่งตะวันออก

๑.๑๘ ด้านเหนือ จดเส้นแบ่งเขตการปกครองระหว่างตำบลบางไทรกับตำบลบางพลี

ด้านตะวันออก จดแม่น้ำเจ้าพระยา ฝั่งตะวันตก

ด้านใต้ จดเส้นแบ่งเขตการปกครองระหว่างตำบลบางไทรกับตำบลไม้ตรา

ด้านตะวันตก จดเส้นขนานระยะ ๑,๐๐๐ เมตร กับศูนย์กลางทางหลวงแผ่นดิน หมายเลข ๓๑๑๑

๑.๑๙ แนวเขตผังเมืองรวมชุมชนลาดบัวหลวง – สามเมือง จังหวัดพระนครศรีอยุธยา ตามกฎกระทรวงให้ใช้บังคับผังเมืองรวมชุมชนลาดบัวหลวง – สามเมือง จังหวัดพระนครศรีอยุธยา พ.ศ. ๒๕๕๘

๑.๒๐ ด้านเหนือ จดเขตเทศบาลตำบลพระอินทราชา ระหว่างหลักเขตที่ ๑ กับหลักเขตที่ ๒ เส้นตั้งฉากกับทางหลวงแผ่นดินหมายเลข ๑ (ถนนพหลโยธิน) ที่จุดซึ่งทางหลวงแผ่นดิน หมายเลข ๑ (ถนนพหลโยธิน) บรรจบกับทางหลวงพิเศษหมายเลข ๙ ไปทางทิศใต้ ตามแนวทางหลวง แผ่นดินหมายเลข ๑ (ถนนพหลโยธิน) เป็นระยะ ๑,๑๕๐ เมตร

ด้านตะวันออก จดเส้นขนานระยะ ๑,๐๐๐ เมตร กับศูนย์กลางทางหลวงแผ่นดิน หมายเลข ๑ (ถนนพหลโยธิน)

ด้านใต้ จดเส้นแบ่งเขตการปกครองระหว่างจังหวัดพระนครศรีอยุธยา กับจังหวัดปทุมธานี

ด้านตะวันตก จดเขตเทศบาลตำบลพระอินทราชา ระหว่างหลักเขตที่ ๕ กับหลักเขตที่ ๑

๒. ที่ดินในบริเวณหมายเลข ๒.๑ ถึงบริเวณหมายเลข ๒.๑๐ ที่กำหนดไว้เป็นสีม่วง ให้เป็นที่ดินประเภทอุตสาหกรรมและคลังสินค้า มีรายการดังต่อไปนี้

๒.๑ เขตนิคมอุตสาหกรรมสหรัตนนคร

๒.๒ ด้านเหนือ จุดคลองส่งน้ำชลประทาน ฝั่งใต้

ด้านตะวันออก จุดเขตเทศบาลตำบลอุทัย ระหว่างหลักเขตที่ ๑ กับหลักเขตที่ ๕ และเส้นขนานระยะ ๒๐๐ เมตร กับศูนย์กลางทางหลวงแผ่นดินหมายเลข ๓๐๕๖

ด้านใต้ จุดเส้นขนานระยะ ๒๐๐ เมตร กับศูนย์กลางทางหลวงแผ่นดินหมายเลข ๓๐๘

ด้านตะวันตก จุดเส้นขนานระยะ ๒,๐๐๐ เมตร กับศูนย์กลางทางหลวงแผ่นดินหมายเลข ๓๒

๒.๓ เขตตำบลสามบัณฑิต อำเภออุทัย จังหวัดพระนครศรีอยุธยา เฉพาะโฉนดที่ดินเลขที่ ๒๓๐๖ โฉนดที่ดินเลขที่ ๒๓๑๖ โฉนดที่ดินเลขที่ ๒๓๑๘ โฉนดที่ดินเลขที่ ๓๓๘๖๘ โฉนดที่ดินเลขที่ ๒๓๓๙ โฉนดที่ดินเลขที่ ๓๓๖๓๓ โฉนดที่ดินเลขที่ ๒๓๔๑ โฉนดที่ดินเลขที่ ๒๓๔๖ โฉนดที่ดินเลขที่ ๓๓๓๕๑ โฉนดที่ดินเลขที่ ๓๒๐๐ โฉนดที่ดินเลขที่ ๓๔๐๖๑ โฉนดที่ดินเลขที่ ๓๔๐๖๒ โฉนดที่ดินเลขที่ ๓๔๐๖๓ โฉนดที่ดินเลขที่ ๓๔๐๖๕ โฉนดที่ดินเลขที่ ๓๔๐๖๗ โฉนดที่ดินเลขที่ ๓๔๐๖๘ โฉนดที่ดินเลขที่ ๓๔๐๗๑ โฉนดที่ดินเลขที่ ๓๔๐๗๒ โฉนดที่ดินเลขที่ ๓๔๐๗๓ โฉนดที่ดินเลขที่ ๓๔๐๗๕ โฉนดที่ดินเลขที่ ๓๔๐๗๖ โฉนดที่ดินเลขที่ ๓๔๐๗๐ โฉนดที่ดินเลขที่ ๒๓๓๘ โฉนดที่ดินเลขที่ ๓๓๓๕๒ โฉนดที่ดินเลขที่ ๑๓๔๕๑ โฉนดที่ดินเลขที่ ๓๑๗๐๔ โฉนดที่ดินเลขที่ ๓๓๖๓๒ โฉนดที่ดินเลขที่ ๓๔๐๖๙ โฉนดที่ดินเลขที่ ๓๔๐๖๔ โฉนดที่ดินเลขที่ ๒๓๔๐ โฉนดที่ดินเลขที่ ๓๓๘๖๖ โฉนดที่ดินเลขที่ ๓๔๐๖๖ โฉนดที่ดินเลขที่ ๓๔๐๗๔ โฉนดที่ดินเลขที่ ๓๔๐๗๗ เขตตำบลบ้านช้าง อำเภออุทัย จังหวัดพระนครศรีอยุธยา เฉพาะโฉนดที่ดินเลขที่ ๒๕๗๖ โฉนดที่ดินเลขที่ ๓๔๐๙๕ โฉนดที่ดินเลขที่ ๓๔๐๙๖ โฉนดที่ดินเลขที่ ๒๕๗๗ โฉนดที่ดินเลขที่ ๒๙๐๗๕ โฉนดที่ดินเลขที่ ๙๗๓๐ โฉนดที่ดินเลขที่ ๙๗๓๓ โฉนดที่ดินเลขที่ ๒๓๔๘๙ โฉนดที่ดินเลขที่ ๒๓๔๙๐ โฉนดที่ดินเลขที่ ๓๔๐๙๗ โฉนดที่ดินเลขที่ ๙๘๘๓ โฉนดที่ดินเลขที่ ๓๔๐๓๑ โฉนดที่ดินเลขที่ ๓๔๐๓๒ โฉนดที่ดินเลขที่ ๓๔๐๓๓ โฉนดที่ดินเลขที่ ๓๔๐๓๕ โฉนดที่ดินเลขที่ ๓๔๐๓๖ โฉนดที่ดินเลขที่ ๓๔๐๓๗ โฉนดที่ดินเลขที่ ๓๔๐๓๘ โฉนดที่ดินเลขที่ ๓๔๐๓๙ โฉนดที่ดินเลขที่ ๓๔๐๔๐ โฉนดที่ดินเลขที่ ๓๔๐๔๑ โฉนดที่ดินเลขที่ ๓๔๐๔๒ โฉนดที่ดินเลขที่ ๓๔๐๔๖ โฉนดที่ดินเลขที่ ๓๔๐๔๗ โฉนดที่ดินเลขที่ ๓๔๐๔๘ โฉนดที่ดินเลขที่ ๓๔๐๔๙ โฉนดที่ดินเลขที่ ๓๔๐๕๐ โฉนดที่ดินเลขที่ ๓๔๐๕๑

โฉนดที่ดินเลขที่ ๑๓๔๒๘ โฉนดที่ดินเลขที่ ๓๑๘๕ โฉนดที่ดินเลขที่ ๑๙๔๖๑ โฉนดที่ดินเลขที่ ๒๓๔๓๓
 โฉนดที่ดินเลขที่ ๓๑๑๑๐ โฉนดที่ดินเลขที่ ๓๑๑๑๑ โฉนดที่ดินเลขที่ ๓๑๑๑๒ โฉนดที่ดินเลขที่ ๓๑๖๓๐
 โฉนดที่ดินเลขที่ ๓๑๖๓๑ โฉนดที่ดินเลขที่ ๓๑๖๓๒ โฉนดที่ดินเลขที่ ๓๑๖๓๓ โฉนดที่ดินเลขที่ ๓๑๖๓๔
 โฉนดที่ดินเลขที่ ๓๑๖๔๖ โฉนดที่ดินเลขที่ ๓๑๖๔๗ โฉนดที่ดินเลขที่ ๓๑๙๕ โฉนดที่ดินเลขที่ ๑๔๓๙๖
 โฉนดที่ดินเลขที่ ๑๔๓๙๗ โฉนดที่ดินเลขที่ ๑๔๖๘๑ โฉนดที่ดินเลขที่ ๓๑๗๐๒ โฉนดที่ดินเลขที่ ๓๑๙๙
 โฉนดที่ดินเลขที่ ๓๒๖๓ โฉนดที่ดินเลขที่ ๓๒๖๔ โฉนดที่ดินเลขที่ ๓๑๗๑๔ โฉนดที่ดินเลขที่ ๒๑๗๐๕
 โฉนดที่ดินเลขที่ ๓๑๑๐๘ โฉนดที่ดินเลขที่ ๓๑๑๐๙ โฉนดที่ดินเลขที่ ๓๑๗๐๗ โฉนดที่ดินเลขที่ ๓๑๗๐๘
 โฉนดที่ดินเลขที่ ๓๑๗๐๙ โฉนดที่ดินเลขที่ ๓๑๗๑๐ โฉนดที่ดินเลขที่ ๓๒๒๖๗ โฉนดที่ดินเลขที่ ๓๒๒๖๘
 โฉนดที่ดินเลขที่ ๓๒๒๖๙ โฉนดที่ดินเลขที่ ๓๒๒๗๐ โฉนดที่ดินเลขที่ ๓๑๗๑๑ โฉนดที่ดินเลขที่ ๓๑๗๑๒
 โฉนดที่ดินเลขที่ ๓๑๗๑๓ โฉนดที่ดินเลขที่ ๓๒๔๕ โฉนดที่ดินเลขที่ ๓๒๔๙ โฉนดที่ดินเลขที่ ๒๒๔๔๕
 โฉนดที่ดินเลขที่ ๓๑๗๐๓ โฉนดที่ดินเลขที่ ๙๒๗๗ โฉนดที่ดินเลขที่ ๓๓๗๑๗ โฉนดที่ดินเลขที่ ๓๐๓๔๖
 โฉนดที่ดินเลขที่ ๓๐๓๔๗ โฉนดที่ดินเลขที่ ๒๕๕๐ โฉนดที่ดินเลขที่ ๒๕๘๘ โฉนดที่ดินเลขที่ ๒๕๘๙
 โฉนดที่ดินเลขที่ ๒๕๙๓ โฉนดที่ดินเลขที่ ๓๓๗๗๕ น.ส.๓ เล่มที่ ๑ หน้า ๔๖ เลขที่ ๙ โฉนดที่ดิน
 เลขที่ ๓๑๘๘ โฉนดที่ดินเลขที่ ๑๓๔๒๙ โฉนดที่ดินเลขที่ ๒๖๗๑๓ โฉนดที่ดินเลขที่ ๒๖๗๑๔
 โฉนดที่ดินเลขที่ ๓๑๗๒ โฉนดที่ดินเลขที่ ๙๐๓๙ โฉนดที่ดินเลขที่ ๓๑๗๐ โฉนดที่ดินเลขที่ ๒๓๕๖
 โฉนดที่ดินเลขที่ ๓๑๖๒ โฉนดที่ดินเลขที่ ๒๓๓๔ โฉนดที่ดินเลขที่ ๒๑๗๐๔ โฉนดที่ดินเลขที่ ๓๓๓๕๔
 โฉนดที่ดินเลขที่ ๓๓๓๕๓ โฉนดที่ดินเลขที่ ๑๓๔๒๕ โฉนดที่ดินเลขที่ ๓๓๓๕๕ และโฉนดที่ดินเลขที่ ๑๑๖๘๑

๒.๔ ด้านเหนือ จดเส้นขนานระยะ ๒๐๐ เมตร กับศูนย์กลางถนนบ้านสร้าง –
 บ้านยายกะตา (ถนน อบจ.)

ด้านตะวันออก จดเส้นขนานระยะ ๒๐๐ เมตร กับศูนย์กลางถนนบ้านสร้าง –
 บ้านยายกะตา (ถนน อบจ.)

ด้านใต้ จดเส้นแบ่งเขตการปกครองระหว่างอำเภออุทัยกับอำเภอบางปะอิน
 เส้นขนานระยะ ๒๐๐ เมตร กับศูนย์กลางทางหลวงแผ่นดินหมายเลข ๓๐๙

ด้านตะวันตก จดเส้นขนานระยะ ๒๐๐ เมตร กับศูนย์กลางทางหลวงแผ่นดิน
 หมายเลข ๓๐๕๖

๒.๕ เขตตำบลหนองน้ำส้ม อำเภออุทัย จังหวัดพระนครศรีอยุธยา เฉพาะโฉนดที่ดิน
 เลขที่ ๓๗๖๐ โฉนดที่ดินเลขที่ ๓๗๖๓ โฉนดที่ดินเลขที่ ๓๓๘๓๒ โฉนดที่ดินเลขที่ ๓๗๖๖ โฉนดที่ดิน

เลขที่ ๓๗๖๗ โฉนดที่ดินเลขที่ ๓๗๗๒ โฉนดที่ดินเลขที่ ๓๗๗๓ โฉนดที่ดินเลขที่ ๕๖๒๗ โฉนดที่ดินเลขที่ ๕๖๒๘ โฉนดที่ดินเลขที่ ๕๖๒๙ โฉนดที่ดินเลขที่ ๕๖๓๔ โฉนดที่ดินเลขที่ ๕๖๖๘ โฉนดที่ดินเลขที่ ๕๖๖๙ โฉนดที่ดินเลขที่ ๕๖๗๐ โฉนดที่ดินเลขที่ ๕๖๗๑ โฉนดที่ดินเลขที่ ๕๖๗๒ โฉนดที่ดินเลขที่ ๕๖๗๓ โฉนดที่ดินเลขที่ ๕๖๗๔ โฉนดที่ดินเลขที่ ๕๘๙๐ โฉนดที่ดินเลขที่ ๗๘๔๔ โฉนดที่ดินเลขที่ ๘๒๐๖ โฉนดที่ดินเลขที่ ๘๗๖๘ โฉนดที่ดินเลขที่ ๙๕๓๖ โฉนดที่ดินเลขที่ ๙๕๔๓ โฉนดที่ดินเลขที่ ๑๑๕๓๓ โฉนดที่ดินเลขที่ ๑๓๕๓๙ โฉนดที่ดินเลขที่ ๑๓๕๔๑ โฉนดที่ดินเลขที่ ๑๙๒๗๑ โฉนดที่ดินเลขที่ ๑๙๕๔๐ โฉนดที่ดินเลขที่ ๓๗๖๑ โฉนดที่ดินเลขที่ ๓๗๖๕ โฉนดที่ดินเลขที่ ๓๗๖๙ โฉนดที่ดินเลขที่ ๑๓๕๓๘ โฉนดที่ดินเลขที่ ๑๓๕๔๐ โฉนดที่ดินเลขที่ ๑๓๕๔๒ และโฉนดที่ดินเลขที่ ๒๐๙๒๕

๒.๖ เขตสวนอุตสาหกรรมบ้านแพน

๒.๗ เขตนิคมอุตสาหกรรมบ้านหว้า

๒.๘ เขตประกอบการอุตสาหกรรมแพคตอรีแลนด์

๒.๙ เขตนิคมอุตสาหกรรมบางปะอิน

๒.๑๐ เขตตำบลกระสุน อำเภอบางปะอิน จังหวัดพระนครศรีอยุธยา เฉพาะโฉนดที่ดินเลขที่ ๖๒๑๘ โฉนดที่ดินเลขที่ ๖๓๘๙ โฉนดที่ดินเลขที่ ๖๓๙๐ โฉนดที่ดินเลขที่ ๖๓๙๒ โฉนดที่ดินเลขที่ ๖๓๙๓ โฉนดที่ดินเลขที่ ๖๓๙๔ โฉนดที่ดินเลขที่ ๖๓๙๕ โฉนดที่ดินเลขที่ ๖๓๙๖ โฉนดที่ดินเลขที่ ๖๓๙๗ โฉนดที่ดินเลขที่ ๖๓๙๘ โฉนดที่ดินเลขที่ ๖๓๙๙ โฉนดที่ดินเลขที่ ๖๔๐๐ โฉนดที่ดินเลขที่ ๖๔๐๒ โฉนดที่ดินเลขที่ ๖๔๐๘ โฉนดที่ดินเลขที่ ๖๔๐๙ โฉนดที่ดินเลขที่ ๖๔๑๐ โฉนดที่ดินเลขที่ ๖๔๑๑ โฉนดที่ดินเลขที่ ๖๔๑๒ โฉนดที่ดินเลขที่ ๔๑๑๗ โฉนดที่ดินเลขที่ ๓๕๕๐๗ โฉนดที่ดินเลขที่ ๓๕๕๑๑ โฉนดที่ดินเลขที่ ๓๕๕๑๒ โฉนดที่ดินเลขที่ ๑๐๘๘๖ โฉนดที่ดินเลขที่ ๑๐๘๘๗ โฉนดที่ดินเลขที่ ๑๑๗๒๘ โฉนดที่ดินเลขที่ ๑๒๐๕๙ โฉนดที่ดินเลขที่ ๑๒๐๖๐ โฉนดที่ดินเลขที่ ๑๒๒๒๘ โฉนดที่ดินเลขที่ ๑๒๕๓๙ โฉนดที่ดินเลขที่ ๑๒๕๖๘ โฉนดที่ดินเลขที่ ๑๒๕๖๙ โฉนดที่ดินเลขที่ ๑๔๐๗๗ โฉนดที่ดินเลขที่ ๑๔๐๗๘ โฉนดที่ดินเลขที่ ๑๕๔๑๙ โฉนดที่ดินเลขที่ ๑๕๕๙๖ โฉนดที่ดินเลขที่ ๑๕๕๙๗ โฉนดที่ดินเลขที่ ๑๖๐๓๒ โฉนดที่ดินเลขที่ ๑๖๐๓๓ โฉนดที่ดินเลขที่ ๑๖๐๓๔ โฉนดที่ดินเลขที่ ๑๖๕๐๐ โฉนดที่ดินเลขที่ ๑๖๗๖๕ โฉนดที่ดินเลขที่ ๒๓๓๓๑ แบบแจ้งการครอบครองที่ดิน (ส.ค. ๑) เลขที่ ๒ แบบแจ้งการครอบครอง (ส.ค.) เลขที่ ๑๙ และ ภ.บ.ท. ๕ เลขสำรวจเลขที่ ๒๕/๒๕๑๗ และเขตตำบลเชียงรากน้อย อำเภอบางปะอิน จังหวัดพระนครศรีอยุธยา เฉพาะโฉนดที่ดินเลขที่ ๔๐๘๕ โฉนดที่ดินเลขที่ ๓๕๕๐๓

โฉนดที่ดินเลขที่ ๓๕๕๐๔ โฉนดที่ดินเลขที่ ๓๕๕๐๕ โฉนดที่ดินเลขที่ ๓๕๕๐๖ โฉนดที่ดินเลขที่ ๓๕๕๐๘
โฉนดที่ดินเลขที่ ๓๕๕๐๙ โฉนดที่ดินเลขที่ ๓๕๕๑๐ โฉนดที่ดินเลขที่ ๑๕๒๙๐ หนังสือรับรองการทำประโยชน์
(น.ส. ๓) เลขที่ ๒๕ และหนังสือรับรองการทำประโยชน์ (น.ส.๓) เลขที่ ๒๖

๓. ที่ดินในบริเวณหมายเลข ๓.๑ ถึงหมายเลข ๓.๒๖ ที่กำหนดไว้เป็นสีเขียว ให้เป็นที่ดิน
ประเภทชนบทและเกษตรกรรม มีรายการดังต่อไปนี้

๓.๑ ด้านเหนือ จดแนวเขตผังเมืองรวมด้านเหนือ ซึ่งเป็นเส้นแบ่งเขตการปกครอง
ระหว่างจังหวัดพระนครศรีอยุธยากับจังหวัดลพบุรี

ด้านตะวันออก จดแนวเขตผังเมืองรวมชุมชนบ้านแพรก - โรงช้าง - มหาราช
จังหวัดพระนครศรีอยุธยา ตามกฎกระทรวงให้ใช้บังคับผังเมืองรวมชุมชนบ้านแพรก - โรงช้าง - มหาราช
จังหวัดพระนครศรีอยุธยา พ.ศ. ๒๕๕๐

ด้านใต้ จดทางหลวงแผ่นดินหมายเลข ๓๒๖๗ ฟากเหนือ

ด้านตะวันตก จดแนวเขตผังเมืองรวมด้านตะวันตก ซึ่งเป็นเส้นแบ่งเขตการปกครอง
ระหว่างจังหวัดพระนครศรีอยุธยากับจังหวัดอ่างทอง

๓.๒ ด้านเหนือ จดแนวเขตผังเมืองรวมด้านเหนือ ซึ่งเป็นเส้นแบ่งเขตการปกครอง
ระหว่างจังหวัดพระนครศรีอยุธยากับจังหวัดสระบุรี

ด้านตะวันออก จดแนวเขตผังเมืองรวมชุมชนท่าเรือ จังหวัดพระนครศรีอยุธยา
ตามกฎกระทรวงให้ใช้บังคับผังเมืองรวมชุมชนท่าเรือ จังหวัดพระนครศรีอยุธยา พ.ศ. ๒๕๔๙ และเส้นขนาน
ระยะ ๒๐๐ เมตร กับแม่น้ำป่าสัก ฝั่งตะวันตก

ด้านใต้ จดเส้นแบ่งเขตการปกครองระหว่างอำเภอท่าเรือกับอำเภอนครหลวง

ด้านตะวันตก จดแนวเขตผังเมืองรวมด้านเหนือ ซึ่งเป็นเส้นแบ่งเขตการปกครอง
ระหว่างจังหวัดพระนครศรีอยุธยากับจังหวัดสระบุรี

๓.๓ ด้านเหนือ จดแนวเขตผังเมืองรวมด้านเหนือ ซึ่งเป็นเส้นแบ่งเขตการปกครอง
ระหว่างจังหวัดพระนครศรีอยุธยากับจังหวัดสระบุรี

ด้านตะวันออก จดแนวเขตผังเมืองรวมด้านเหนือ ซึ่งเป็นเส้นแบ่งเขตการปกครอง
ระหว่างจังหวัดพระนครศรีอยุธยากับจังหวัดสระบุรี

ด้านใต้ จดเส้นแบ่งเขตการปกครองระหว่างอำเภอมหาราชกับอำเภอนครหลวง

ด้านตะวันตก จดแนวเขตผังเมืองรวมชุมชนบ้านแพรก – โรงช้าง – มหาราช
จังหวัดพระนครศรีอยุธยา ตามกฎกระทรวงให้ใช้บังคับผังเมืองรวมชุมชนบ้านแพรก – โรงช้าง – มหาราช
จังหวัดพระนครศรีอยุธยา พ.ศ. ๒๕๕๐

๓.๔ ด้านเหนือ จดทางหลวงแผ่นดินหมายเลข ๓๒๖๗ ปากใต้

ด้านตะวันออก จดแนวเขตผังเมืองรวมชุมชนบ้านแพรก – โรงช้าง – มหาราช
จังหวัดพระนครศรีอยุธยา ตามกฎกระทรวงให้ใช้บังคับผังเมืองรวมชุมชนบ้านแพรก – โรงช้าง – มหาราช
จังหวัดพระนครศรีอยุธยา พ.ศ. ๒๕๕๐ ทางหลวงแผ่นดินหมายเลข ๓๔๗ ปากตะวันตก และเส้นขนาน
ระยะ ๒๐๐ เมตร กับแม่น้ำลพบุรี ฝั่งตะวันตก

ด้านใต้ จดทางหลวงแผ่นดินหมายเลข ๓๓ ปากเหนือ

ด้านตะวันตก จดแนวเขตผังเมืองรวมด้านตะวันตก ซึ่งเป็นเส้นแบ่งเขต
การปกครองระหว่างจังหวัดพระนครศรีอยุธยากับจังหวัดอ่างทอง

๓.๕ ด้านเหนือ จดแนวเขตผังเมืองรวมชุมชนท่าเรือ จังหวัดพระนครศรีอยุธยา
ตามกฎกระทรวงให้ใช้บังคับผังเมืองรวมชุมชนท่าเรือ จังหวัดพระนครศรีอยุธยา พ.ศ. ๒๕๔๙

ด้านตะวันออก จดแนวเขตผังเมืองรวมด้านตะวันออก ซึ่งเป็นเส้นแบ่งเขต
การปกครองระหว่างจังหวัดพระนครศรีอยุธยากับจังหวัดสระบุรี

ด้านใต้ จดทางหลวงแผ่นดินหมายเลข ๓๓ ปากเหนือ เส้นขนานระยะ
๒,๐๐๐ เมตร กับศูนย์กลางทางหลวงแผ่นดินหมายเลข ๓๐๕๖ เส้นขนานระยะ ๑,๐๐๐ เมตร กับศูนย์กลาง
ทางหลวงแผ่นดินหมายเลข ๓๓ เส้นตรงที่ต่อจากเส้นขนานระยะ ๑,๐๐๐ เมตร กับศูนย์กลางทางหลวงแผ่นดิน
หมายเลข ๓๓ และเส้นขนานระยะ ๑,๐๐๐ เมตร กับศูนย์กลางทางรถไฟสายตะวันออกเฉียงเหนือ

ด้านตะวันตก จดทางหลวงชนบท อย. ๒๐๐๘ ปากตะวันออก เส้นขนานระยะ
๘๐๐ เมตร กับศูนย์กลางทางหลวงแผ่นดินหมายเลข ๓๓ เส้นขนานระยะ ๒๐๐ เมตร กับแม่น้ำป่าสัก
ฝั่งตะวันออก ทางหลวงแผ่นดินหมายเลข ๓๔๖๗ ปากตะวันออก และเขตเทศบาลตำบลรัษฎา
ระหว่างหลักเขตที่ ๑ กับหลักเขตที่ ๔

๓.๖ ด้านเหนือ จดแนวเขตผังเมืองรวมด้านเหนือ ซึ่งเป็นเส้นแบ่งเขตการปกครอง
ระหว่างจังหวัดพระนครศรีอยุธยากับจังหวัดอ่างทอง

ด้านตะวันออก จดแนวเขตผังเมืองรวมด้านเหนือ ซึ่งเป็นเส้นแบ่งเขตการปกครอง
ระหว่างจังหวัดพระนครศรีอยุธยากับจังหวัดอ่างทอง แนวเขตการปกครองระหว่างอำเภอผักไห่กับอำเภอบางบาล

ด้านใต้ จดแนวเขตการปกครองระหว่างอำเภอฝักไถ่กับอำเภอเสนา

ด้านตะวันตก จดเส้นขนานระยะ ๒๐๐ เมตร กับริมฝั่งแม่น้ำน้อย ฝั่งตะวันออก และแนวเขตผังเมืองรวมชุมชนฝักไถ่ – ลาดชะโด จังหวัดพระนครศรีอยุธยา ตามกฎกระทรวงให้ใช้บังคับผังเมืองรวมชุมชนฝักไถ่ – ลาดชะโด จังหวัดพระนครศรีอยุธยา พ.ศ. ๒๕๕๕

๓.๗ ด้านเหนือ จดแนวเขตผังเมืองรวมด้านเหนือ ซึ่งเป็นเส้นแบ่งเขตการปกครองระหว่างจังหวัดพระนครศรีอยุธยากับจังหวัดอ่างทอง แนวเขตผังเมืองรวมชุมชนฝักไถ่ – ลาดชะโด จังหวัดพระนครศรีอยุธยา ตามกฎกระทรวงให้ใช้บังคับผังเมืองรวมชุมชนฝักไถ่ – ลาดชะโด จังหวัดพระนครศรีอยุธยา พ.ศ. ๒๕๕๕

ด้านตะวันออก จดทางหลวงแผ่นดินหมายเลข ๓๔๕๔ พากตะวันตก

ด้านใต้ จดเส้นแบ่งเขตการปกครองระหว่างอำเภอฝักไถ่กับอำเภอบางซ้าย และเส้นแบ่งเขตการปกครองระหว่างอำเภอฝักไถ่กับอำเภอเสนา

ด้านตะวันตก จดแนวเขตผังเมืองรวมด้านตะวันตก ซึ่งเป็นเส้นแบ่งเขตการปกครองระหว่างจังหวัดพระนครศรีอยุธยากับจังหวัดสุพรรณบุรี

๓.๘ ด้านเหนือ จดทางหลวงแผ่นดินหมายเลข ๓๓ พากใต้

ด้านตะวันออก จดเขตเทศบาลตำบลบางปะหัน ระหว่างหลักเขตที่ ๒ หลักเขตที่ ๑ กับหลักเขตที่ ๗ และทางหลวงแผ่นดินหมายเลข ๓๔๗ พากตะวันตก และทางหลวงแผ่นดินหมายเลข ๓๒ พากตะวันตก และเส้นขนานระยะ ๒๐๐ เมตร กับแม่น้ำลพบุรี ฝั่งตะวันตก

ด้านใต้ จดเขตเทศบาลนครพระนครศรีอยุธยา หลักเขตที่ ๕ หลักเขตที่ ๔ หลักเขตที่ ๓ หลักเขตที่ ๒ กับหลักเขตที่ ๑ และเส้นขนานระยะ ๒๐๐ เมตร กับแม่น้ำเจ้าพระยา ฝั่งเหนือ

ด้านตะวันตก จดแนวเขตผังเมืองรวมชุมชนบางบาล – มหาพราหมณ์ จังหวัดพระนครศรีอยุธยา ตามกฎกระทรวงให้ใช้บังคับผังเมืองรวมชุมชนบางบาล – มหาพราหมณ์ จังหวัดพระนครศรีอยุธยา พ.ศ. ๒๕๕๕ แนวเขตผังเมืองรวมด้านตะวันตก ซึ่งเป็นเส้นแบ่งเขตการปกครองระหว่างจังหวัดพระนครศรีอยุธยากับจังหวัดอ่างทอง

๓.๙ ด้านเหนือ จดทางหลวงแผ่นดินหมายเลข ๓๔๗ พากตะวันออก ทางหลวงแผ่นดินหมายเลข ๓๓ พากใต้

ด้านตะวันออก จดทางหลวงแผ่นดินหมายเลข ๓๔๖๗ ปากตะวันตก และเส้นขนาน ระยะ ๒๐๐ เมตร กับริมแม่น้ำป่าสัก ฝั่งตะวันตก ทางหลวงแผ่นดินหมายเลข ๓๒ ปากเหนือ

ด้านใต้ จดทางหลวงแผ่นดินหมายเลข ๓๐๕๓ ปากตะวันตก ทางหลวงแผ่นดินหมายเลข ๓๐๖๑ ปากตะวันออก เส้นขนานระยะ ๒๐๐ เมตร กับริมแม่น้ำป่าสัก ฝั่งตะวันตก เขตเทศบาลนครพระนครศรีอยุธยา ระหว่างหลักเขตที่ ๖ กับหลักเขตที่ ๕

ด้านตะวันตก จดเส้นขนานระยะ ๒๐๐ เมตร กับแม่น้ำลพบุรี ฝั่งตะวันออก ทางหลวงชนบท อย. ๓๐๓๒ ปากตะวันออก

๓.๑๐ ด้านเหนือ จดทางหลวงแผ่นดินหมายเลข ๓๓ ปากใต้ เส้นขนานระยะ ๒,๐๐๐ เมตร กับศูนย์กลางทางหลวงแผ่นดินหมายเลข ๓๓ และเส้นขนานระยะ ๒,๐๐๐ เมตร กับศูนย์กลางทางหลวงแผ่นดินหมายเลข ๓๐๕๖

ด้านตะวันออก จดแนวเขตผังเมืองรวมด้านตะวันออก ซึ่งเป็นเส้นแบ่งเขต การปกครองระหว่างจังหวัดพระนครศรีอยุธยากับจังหวัดสระบุรี

ด้านใต้ จดทางหลวงแผ่นดินหมายเลข ๓๐๔๓ ปากเหนือ เขตเทศบาล ตำบลอุทัย ระหว่างหลักเขตที่ ๔ หลักเขตที่ ๓ หลักเขตที่ ๒ หลักเขตที่ ๑ กับหลักเขตที่ ๕ และคลองข้าวเม่า ฝั่งเหนือ

ด้านตะวันตก จดเส้นขนานระยะ ๑,๐๐๐ เมตร กับศูนย์กลางทางหลวงแผ่นดิน หมายเลข ๓๒ ทางรถไฟสายตะวันออกเฉียงเหนือ ปากเหนือ ทางหลวงแผ่นดินหมายเลข ๓๒ ปากตะวันออก และเส้นขนานระยะ ๒๐๐ เมตร กับแม่น้ำป่าสัก ฝั่งตะวันออก

ทั้งนี้ ยกเว้นที่ดินบริเวณหมายเลข ๓.๑๒ ที่กำหนดไว้เป็นสีเขียว

๓.๑๑ ด้านเหนือ จดเส้นแบ่งเขตการปกครองระหว่างจังหวัดพระนครศรีอยุธยา กับจังหวัดอ่างทอง

ด้านตะวันออก จดแนวเขตผังเมืองรวมชุมชนบางบาล - มหาพราหมณ์ จังหวัดพระนครศรีอยุธยา ตามกฎกระทรวงให้ใช้บังคับผังเมืองรวมชุมชนบางบาล - มหาพราหมณ์ จังหวัดพระนครศรีอยุธยา พ.ศ. ๒๕๕๕

ด้านใต้ จดทางหลวงแผ่นดินหมายเลข ๓๒๖๓ ปากเหนือ เส้นขนาน ระยะ ๒๐๐ เมตร กับแม่น้ำน้อย ฝั่งเหนือ

ด้านตะวันตก จดทางหลวงแผ่นดินหมายเลข ๓๔๕๔ ปากตะวันออก เส้น
ขนานระยะ ๓๐๐ เมตร กับแม่น้ำน้อย ฝั่งตะวันออก เส้นแบ่งเขตการปกครองระหว่างอำเภอเสนา
กับอำเภอดุสิต และเส้นแบ่งเขตการปกครองระหว่างอำเภอดุสิตกับอำเภอบางบาล

ทั้งนี้ ยกเว้นที่ดินบริเวณหมายเลข ๓.๑๖ หมายเลข ๓.๑๗ ที่กำหนดไว้เป็นสีเขียว
๓.๑๒ เขตตำบลโคกม่วง อำเภอภาชี จังหวัดพระนครศรีอยุธยา เฉพาะโฉนดที่ดินเลขที่ ๓๑๕๔
โฉนดที่ดินเลขที่ ๘๒๐๑ โฉนดที่ดินเลขที่ ๘๒๗๐ โฉนดที่ดินเลขที่ ๘๓๑๙ โฉนดที่ดินเลขที่ ๘๓๙๒
โฉนดที่ดินเลขที่ ๘๓๙๓ โฉนดที่ดินเลขที่ ๘๓๙๔ โฉนดที่ดินเลขที่ ๘๔๙๙ โฉนดที่ดินเลขที่ ๘๕๖๒
โฉนดที่ดินเลขที่ ๘๕๖๓ โฉนดที่ดินเลขที่ ๘๕๖๕ โฉนดที่ดินเลขที่ ๘๕๖๖ โฉนดที่ดินเลขที่ ๘๕๖๗
โฉนดที่ดินเลขที่ ๘๕๖๘ โฉนดที่ดินเลขที่ ๘๕๖๙ โฉนดที่ดินเลขที่ ๘๕๗๐ โฉนดที่ดินเลขที่ ๘๕๗๑
โฉนดที่ดินเลขที่ ๑๙๑๖๔ และโฉนดที่ดินเลขที่ ๙๙๒๗ เขตตำบลกระโจม อำเภอภาชี จังหวัด
พระนครศรีอยุธยา เฉพาะโฉนดที่ดินเลขที่ ๘๓๙๕ โฉนดที่ดินเลขที่ ๘๓๙๖ โฉนดที่ดินเลขที่ ๘๓๙๗
และโฉนดที่ดินเลขที่ ๘๓๙๘ และเขตตำบลเสนา อำเภออุทัย จังหวัดพระนครศรีอยุธยา เฉพาะโฉนดที่ดิน
เลขที่ ๓๑๔๘ โฉนดที่ดินเลขที่ ๓๑๔๙ โฉนดที่ดินเลขที่ ๓๑๕๑ โฉนดที่ดินเลขที่ ๖๒๒๕ โฉนดที่ดิน
เลขที่ ๑๔๕๕๗ โฉนดที่ดินเลขที่ ๑๔๙๘๘ โฉนดที่ดินเลขที่ ๑๖๒๘๖ โฉนดที่ดินเลขที่ ๒๕๑๘๖
โฉนดที่ดินเลขที่ ๒๕๑๘๗ และโฉนดที่ดินเลขที่ ๓๐๓๖

๓.๑๓ ด้านเหนือ จดทางหลวงแผ่นดินหมายเลข ๓๒๖๓ ปากใต้ แนวเขตผังเมืองรวม
ชุมชนบางบาล – มหาพราหมณ์ จังหวัดพระนครศรีอยุธยา ตามกฎกระทรวงให้ใช้บังคับผังเมืองรวม
ชุมชนบางบาล – มหาพราหมณ์ จังหวัดพระนครศรีอยุธยา พ.ศ. ๒๕๕๕

ด้านตะวันออก จดทางหลวงแผ่นดินหมายเลข ๓๔๖๙ ปากตะวันตก

ด้านใต้ จดเส้นขนานระยะ ๒๐๐ เมตร กับแม่น้ำเจ้าพระยา ฝั่งเหนือ
เส้นแบ่งเขตการปกครองระหว่างตำบลบางไทรกับตำบลบางพลี เส้นขนานระยะ ๑,๐๐๐ เมตร กับศูนย์กลาง
ทางหลวงแผ่นดินหมายเลข ๓๑๑๑ เส้นแบ่งเขตการปกครองระหว่างตำบลบางไทรกับตำบลไม้ตรา
และแนวเขตผังเมืองรวมด้านใต้ ซึ่งเป็นเส้นแบ่งเขตการปกครองระหว่างจังหวัดพระนครศรีอยุธยา
กับจังหวัดปทุมธานี

ด้านตะวันตก จดทางหลวงแผ่นดินหมายเลข ๓๑๑๑ ปากตะวันออก

ทั้งนี้ ยกเว้นที่ดินบริเวณหมายเลข ๓.๑๘ ที่กำหนดไว้เป็นสีเขียว

๓.๑๔ ด้านเหนือ จดทางหลวงแผ่นดินหมายเลข ๓๐๔๓ ปากใต้
ด้านตะวันออก จดแนวเขตผังเมืองรวมด้านตะวันออก ซึ่งเป็นเส้นแบ่งเขต
การปกครองระหว่างจังหวัดพระนครศรีอยุธยากับจังหวัดสระบุรี

ด้านใต้ จดแนวเขตผังเมืองรวมด้านใต้ ซึ่งเป็นเส้นแบ่งเขตการปกครอง
ระหว่างจังหวัดพระนครศรีอยุธยากับจังหวัดปทุมธานี

ด้านตะวันตก จดทางหลวงแผ่นดินหมายเลข ๓๕๒ ปากตะวันออก คลองส่งน้ำ
ชลประทาน ๒๖ ขวา ฝั่งตะวันออก เส้นขนานระยะ ๑,๐๐๐ เมตร กับศูนย์กลางทางหลวงแผ่นดิน
หมายเลข ๑ (ถนนพหลโยธิน) เส้นขนานระยะ ๑,๐๐๐ เมตร กับศูนย์กลางทางหลวงชนบท อย. ๓๐๑๐
เส้นขนานระยะ ๙๐๐ เมตร กับศูนย์กลางทางหลวงแผ่นดินหมายเลข ๓๐๙ เขตเทศบาลตำบลบ้านสร้าง
ระหว่างหลักเขตที่ ๒ หลักเขตที่ ๑ กับหลักเขตที่ ๖ ทางหลวงแผ่นดินหมายเลข ๓๐๙ ปากตะวันออก
เส้นแบ่งเขตการปกครองระหว่างอำเภอบางปะอินกับอำเภออุทัย คลองบ้านสร้าง ฝั่งตะวันออก
ทางหลวงแผ่นดินหมายเลข ๓๐๕๖ ปากตะวันออก และเขตเทศบาลตำบลอุทัย ระหว่างหลักเขตที่ ๔
กับหลักเขตที่ ๓

ทั้งนี้ ยกเว้นที่ดินบริเวณหมายเลข ๒.๓ หมายเลข ๒.๔ หมายเลข ๒.๕
และหมายเลข ๒.๘ ที่กำหนดไว้เป็นสีม่วง

๓.๑๕ ด้านเหนือ จดเส้นขนานระยะ ๒,๐๐๐ เมตร กับศูนย์กลางทางหลวงแผ่นดิน
หมายเลข ๓๕๖ เส้นแบ่งเขตการปกครองระหว่างอำเภอบางปะอินกับอำเภอพระนครศรีอยุธยา
เส้นขนานระยะ ๑,๐๐๐ เมตร กับศูนย์กลางทางหลวงแผ่นดินหมายเลข ๓๒ และคลองข้าวเม่า ฝั่งใต้

ด้านตะวันออก จดเขตเทศบาลตำบลอุทัย ระหว่างหลักเขตที่ ๑ กับหลักเขตที่ ๕
คลองส่งน้ำชลประทาน ฝั่งเหนือ เส้นขนานระยะ ๒,๐๐๐ เมตร กับศูนย์กลางทางหลวงแผ่นดินหมายเลข ๓๒
เส้นขนานระยะ ๒๐๐ เมตรกับศูนย์กลางทางหลวงแผ่นดินหมายเลข ๓๐๕๖ เส้นขนานระยะ ๒๐๐ เมตร
กับศูนย์กลางทางหลวงแผ่นดินหมายเลข ๓๐๙ เขตเทศบาลตำบลบ้านสร้าง ระหว่างหลักเขตที่ ๒
หลักเขตที่ ๑ กับหลักเขตที่ ๖ คลองบ้านโพธิ์ ฝั่งใต้ และเส้นแบ่งเขตการปกครองระหว่างอำเภอบางปะอิน
กับอำเภอวังน้อย

ด้านใต้ จดทางหลวงชนบท อย. ๓๐๔๖ ปากเหนือ และทางหลวงแผ่นดิน
หมายเลข ๓๐๕๖ ปากตะวันตก

ด้านตะวันตก จดทางหลวงแผ่นดินหมายเลข ๓๒ ปากตะวันออก ทางหลวงแผ่นดิน
หมายเลข ๓๕๖ ปากเหนือ และทางหลวงแผ่นดินหมายเลข ๓๔๗๗ ปากตะวันออก

เลขที่ ๕๖๐๒ โฉนดที่ดินเลขที่ ๖๐๖๐ โฉนดที่ดินเลขที่ ๖๖๙๙ โฉนดที่ดินเลขที่ ๖๗๐๖ โฉนดที่ดินเลขที่ ๙๗๒๖ โฉนดที่ดินเลขที่ ๑๐๒๐๒ โฉนดที่ดินเลขที่ ๑๑๐๖๗ โฉนดที่ดินเลขที่ ๑๑๐๖๘ และโฉนดที่ดินเลขที่ ๑๓๕๒๐

๓.๑๙ เขตตำบลสนับทึบ อำเภอวังน้อย จังหวัดพระนครศรีอยุธยา เฉพาะโฉนดที่ดินเลขที่ ๔๓๕๓๖ โฉนดที่ดินเลขที่ ๒๐๕๕๕ โฉนดที่ดินเลขที่ ๒๐๕๕๖ โฉนดที่ดินเลขที่ ๒๐๕๕๗ โฉนดที่ดินเลขที่ ๒๐๕๕๘ โฉนดที่ดินเลขที่ ๒๐๕๕๙ โฉนดที่ดินเลขที่ ๒๕๘๔๑ โฉนดที่ดินเลขที่ ๒๕๖๒๗ โฉนดที่ดินเลขที่ ๒๕๖๒๘ โฉนดที่ดินเลขที่ ๒๕๖๒๙ โฉนดที่ดินเลขที่ ๓๐๐๓๘ โฉนดที่ดินเลขที่ ๒๘๓๐๖ โฉนดที่ดินเลขที่ ๒๘๘๒๘ โฉนดที่ดินเลขที่ ๒๘๘๓๐ โฉนดที่ดินเลขที่ ๒๘๘๔๐ โฉนดที่ดินเลขที่ ๒๕๘๔๒ โฉนดที่ดินเลขที่ ๒๕๘๔๓ โฉนดที่ดินเลขที่ ๓๐๔๔๘ โฉนดที่ดินเลขที่ ๒๘๗๗๒ โฉนดที่ดินเลขที่ ๒๘๗๘๘ โฉนดที่ดินเลขที่ ๒๘๗๙๐ โฉนดที่ดินเลขที่ ๒๘๗๙๑ โฉนดที่ดินเลขที่ ๒๘๘๐๕ โฉนดที่ดินเลขที่ ๒๘๘๔๑ โฉนดที่ดินเลขที่ ๒๘๘๔๒ โฉนดที่ดินเลขที่ ๒๘๘๒๙ โฉนดที่ดินเลขที่ ๒๘๘๕๐ และโฉนดที่ดินเลขที่ ๒๘๘๗๔

๓.๒๐ ด้านเหนือ จดทางหลวงแผ่นดินหมายเลข ๓๕๖ ฟากใต้ ทางหลวงแผ่นดินหมายเลข ๓๒ ฟากตะวันตก ทางหลวงแผ่นดินหมายเลข ๓๐๕๖ ฟากตะวันออก ทางหลวงชนบท อย. ๓๐๔๖ คลองโพธิ์ ฝั่งตะวันตก และเส้นขนานระยะ ๑,๐๐๐ เมตร กับทางหลวงแผ่นดินหมายเลข ๑ (ถนนพหลโยธิน)

ด้านตะวันออก จดทางหลวงแผ่นดินหมายเลข ๓๐๙ ฟากตะวันตก เส้นขนานระยะ ๑,๐๐๐ เมตร กับศูนย์กลางทางหลวงแผ่นดินหมายเลข ๑ (ถนนพหลโยธิน) เส้นตั้งฉากกับทางหลวงแผ่นดินหมายเลข ๑ (ถนนพหลโยธิน) ที่จุดซึ่งอยู่ห่างจากทางหลวงแผ่นดินหมายเลข ๑ (ถนนพหลโยธิน) บรรจบกับทางหลวงแผ่นดินหมายเลข ๓๐๙ ไปทางทิศตะวันตกตามแนวทางหลวงแผ่นดินหมายเลข ๑ (ถนนพหลโยธิน) เป็นระยะ ๑,๐๐๐ เมตร เส้นขนานระยะ ๑,๕๐๐ เมตร กับศูนย์กลางทางหลวงแผ่นดินหมายเลข ๑ (ถนนพหลโยธิน) ศูนย์ป้องกันภัยทางอากาศกองทัพบกที่ ๑ ทางหลวงแผ่นดินหมายเลข ๓๕๒ ฟากตะวันตก

ด้านใต้ จดแนวเขตผังเมืองรวมด้านใต้ ซึ่งเป็นเส้นแบ่งเขตการปกครองระหว่างจังหวัดพระนครศรีอยุธยากับจังหวัดปทุมธานี

ด้านตะวันตก จดเส้นขนานระยะ ๑,๐๐๐ เมตร กับทางหลวงแผ่นดินหมายเลข ๑ (ถนนพหลโยธิน) เส้นตั้งฉากกับทางหลวงแผ่นดินหมายเลข ๑ (ถนนพหลโยธิน) ที่จุดซึ่งทางหลวงแผ่นดินหมายเลข ๑ (ถนนพหลโยธิน) บรรจบกับทางหลวงพิเศษหมายเลข ๙ ไปทางทิศใต้ ตามแนวทางหลวงแผ่นดินหมายเลข ๑ (ถนนพหลโยธิน) เป็นระยะ ๑,๑๕๐ เมตร ทางหลวงแผ่นดินหมายเลข ๑

(ถนนพหลโยธิน) ฟากตะวันออก ทางหลวงแผ่นดินหมายเลข ๓๒ ฟากตะวันออก ทางหลวงแผ่นดินหมายเลข ๓๐๘ ฟากตะวันออก เส้นตั้งฉากกับทางหลวงแผ่นดินหมายเลข ๓๐๘ ที่จุดซึ่งทางหลวงแผ่นดินหมายเลข ๓๐๘ บรรจบกับทางหลวงแผ่นดินหมายเลข ๓๔๔๗ ไปทางทิศตะวันออกเฉียงใต้ตามแนวทางหลวงแผ่นดินหมายเลข ๓๐๘ เป็นระยะ ๒,๔๐๐ เมตร เส้นขนานระยะ ๖๐๐ เมตร กับศูนย์กลางทางหลวงแผ่นดินหมายเลข ๓๐๘ ทางหลวงแผ่นดินหมายเลข ๓๔๔๗ ฟากตะวันออก เขตนิคมอุตสาหกรรมบ้านหว่า และแม่น้ำเจ้าพระยา ฝั่งตะวันออก

๓.๒๑ ด้านเหนือ จดเส้นแบ่งเขตการปกครองระหว่างอำเภอเสนากับอำเภอลาดบัวหลวง และเส้นแบ่งเขตการปกครองระหว่างอำเภอเสนาและอำเภอบางไทร

ด้านตะวันออก จดทางหลวงแผ่นดินหมายเลข ๓๑๑๑ ฟากตะวันตก

ด้านใต้ จดแนวเขตผังเมืองรวมด้านใต้ ซึ่งเป็นเส้นแบ่งเขตการปกครองระหว่างจังหวัดพระนครศรีอยุธยากับจังหวัดปทุมธานี และเส้นแบ่งเขตการปกครองระหว่างจังหวัดพระนครศรีอยุธยากับจังหวัดนนทบุรี

ด้านตะวันตก จดแนวเขตผังเมืองรวมชุมชนลาดบัวหลวง - สามเมือง จังหวัดพระนครศรีอยุธยา ตามกฎกระทรวงให้ใช้บังคับผังเมืองรวมชุมชนลาดบัวหลวง - สามเมือง จังหวัดพระนครศรีอยุธยา พ.ศ. ๒๕๕๘

๓.๒๒ ด้านเหนือ จดเส้นแบ่งเขตการปกครองระหว่างอำเภอลาดบัวหลวงกับอำเภอบางซ่าย

ด้านตะวันออก จดแนวเขตผังเมืองรวมชุมชนลาดบัวหลวง - สามเมือง จังหวัดพระนครศรีอยุธยา ตามกฎกระทรวงให้ใช้บังคับผังเมืองรวมชุมชนลาดบัวหลวง - สามเมือง จังหวัดพระนครศรีอยุธยา พ.ศ. ๒๕๕๘

ด้านใต้ จดแนวเขตผังเมืองรวมด้านใต้ ซึ่งเป็นเส้นแบ่งเขตการปกครองระหว่างจังหวัดพระนครศรีอยุธยากับจังหวัดนครปฐม

ด้านตะวันตก จดแนวเขตผังเมืองรวมด้านตะวันตก ซึ่งเป็นเส้นแบ่งเขตการปกครองระหว่างจังหวัดพระนครศรีอยุธยากับจังหวัดสุพรรณบุรี

๓.๒๓ ด้านเหนือ จดเส้นขนานระยะ ๒๐๐ เมตร กับแม่น้ำเจ้าพระยา ฝั่งตะวันออก ทางหลวงแผ่นดินหมายเลข ๓๓๐๙ ฟากใต้ เส้นขนานระยะ ๖๐๐ เมตร กับศูนย์กลางทางหลวงแผ่นดินหมายเลข ๓๓๐๙ และเขตนิคมอุตสาหกรรมบางปะอิน

ด้านตะวันออก จดทางหลวงแผ่นดินหมายเลข ๓๐๘ ปากตะวันตก ทางหลวงแผ่นดิน
หมายเลข ๑ (ถนนพหลโยธิน) ปากตะวันตก และเขตเทศบาลตำบลพระอินทราชา ระหว่างหลักเขตที่ ๒
หลักเขตที่ ๑ กับหลักเขตที่ ๕

ด้านใต้ จดแนวเขตผังเมืองรวมด้านใต้ ซึ่งเป็นเส้นแบ่งเขตการปกครอง
ระหว่างจังหวัดพระนครศรีอยุธยา กับจังหวัดปทุมธานี

ด้านตะวันตก จดเส้นขนานระยะ ๒๐๐ เมตร กับแม่น้ำเจ้าพระยา ฝั่งตะวันออก
ทั้งนี้ ยกเว้นบริเวณหมายเลข ๒.๑๐ ที่กำหนดไว้เป็นสีม่วง และบริเวณหมายเลข ๓.๒๔
หมายเลข ๓.๒๕ และหมายเลข ๓.๒๖ ที่กำหนดไว้เป็นสีเขียว

๓.๒๔ เขตตำบลเชียงรากน้อย อำเภอบางปะอิน จังหวัดพระนครศรีอยุธยา เฉพาะโฉนดที่ดิน
เลขที่ ๑๐๑๙๐ โฉนดที่ดินเลขที่ ๑๕๐๕๖ โฉนดที่ดินเลขที่ ๑๗๐๓๐ โฉนดที่ดินเลขที่ ๑๕๐๕๗ โฉนดที่ดิน
เลขที่ ๔๘๘๘๑ โฉนดที่ดินเลขที่ ๔๘๘๘๒ โฉนดที่ดินเลขที่ ๒๘๘๘๓ โฉนดที่ดินเลขที่ ๔๘๘๘๔
และโฉนดที่ดินเลขที่ ๔๘๘๘๕

๓.๒๕ เขตตำบลโพแดง อำเภอบางไทร จังหวัดพระนครศรีอยุธยา เฉพาะโฉนดที่ดิน
เลขที่ ๕๖๓๙ โฉนดที่ดินเลขที่ ๕๖๔๒ โฉนดที่ดินเลขที่ ๕๖๔๖ โฉนดที่ดินเลขที่ ๕๖๔๗ โฉนดที่ดิน
เลขที่ ๕๖๔๘ โฉนดที่ดินเลขที่ ๕๖๔๙ โฉนดที่ดินเลขที่ ๕๖๕๐ โฉนดที่ดินเลขที่ ๕๖๕๑ โฉนดที่ดิน
เลขที่ ๕๖๕๒ โฉนดที่ดินเลขที่ ๕๖๕๓ โฉนดที่ดินเลขที่ ๕๖๕๕ โฉนดที่ดินเลขที่ ๕๖๕๖ โฉนดที่ดิน
เลขที่ ๕๖๕๗ โฉนดที่ดินเลขที่ ๕๖๕๘ โฉนดที่ดินเลขที่ ๕๖๕๙ โฉนดที่ดินเลขที่ ๕๖๖๐ โฉนดที่ดิน
เลขที่ ๕๖๖๑ โฉนดที่ดินเลขที่ ๕๖๖๒ โฉนดที่ดินเลขที่ ๕๖๖๓ โฉนดที่ดินเลขที่ ๕๖๖๔ โฉนดที่ดิน
เลขที่ ๕๖๖๕ โฉนดที่ดินเลขที่ ๕๖๖๖ โฉนดที่ดินเลขที่ ๕๖๘๑ โฉนดที่ดินเลขที่ ๕๖๘๒ โฉนดที่ดิน
เลขที่ ๕๖๘๓ โฉนดที่ดินเลขที่ ๕๖๘๕ โฉนดที่ดินเลขที่ ๕๖๘๖ โฉนดที่ดินเลขที่ ๕๖๘๘ โฉนดที่ดิน
เลขที่ ๕๖๘๙ โฉนดที่ดินเลขที่ ๕๖๙๑ โฉนดที่ดินเลขที่ ๕๖๙๔ โฉนดที่ดินเลขที่ ๕๗๑๑ โฉนดที่ดิน
เลขที่ ๕๗๑๓ โฉนดที่ดินเลขที่ ๕๗๑๔ โฉนดที่ดินเลขที่ ๕๗๑๕ โฉนดที่ดินเลขที่ ๕๗๒๐ โฉนดที่ดิน
เลขที่ ๕๗๒๑ โฉนดที่ดินเลขที่ ๕๗๔๐ โฉนดที่ดินเลขที่ ๕๗๔๒ โฉนดที่ดินเลขที่ ๕๗๔๓ โฉนดที่ดิน
เลขที่ ๕๗๔๔ โฉนดที่ดินเลขที่ ๕๗๔๕ โฉนดที่ดินเลขที่ ๕๗๔๗ โฉนดที่ดินเลขที่ ๕๗๔๙ โฉนดที่ดิน
เลขที่ ๕๗๕๐ โฉนดที่ดินเลขที่ ๕๗๕๑ โฉนดที่ดินเลขที่ ๕๗๕๒ โฉนดที่ดินเลขที่ ๕๗๖๗ โฉนดที่ดิน
เลขที่ ๕๗๖๘ โฉนดที่ดินเลขที่ ๕๗๖๙ โฉนดที่ดินเลขที่ ๕๗๗๐ โฉนดที่ดินเลขที่ ๕๗๗๑ โฉนดที่ดิน
เลขที่ ๕๗๗๒ โฉนดที่ดินเลขที่ ๕๗๗๓ โฉนดที่ดินเลขที่ ๕๗๗๔ โฉนดที่ดินเลขที่ ๕๗๗๕ โฉนดที่ดิน
เลขที่ ๖๖๗๔ โฉนดที่ดินเลขที่ ๖๖๗๖ โฉนดที่ดินเลขที่ ๖๖๙๘ โฉนดที่ดินเลขที่ ๑๐๓๐๕ โฉนดที่ดิน

โฉนดที่ดินเลขที่ ๒๙๓๕๒ โฉนดที่ดินเลขที่ ๒๙๓๕๓ โฉนดที่ดินเลขที่ ๒๙๓๕๔ โฉนดที่ดินเลขที่ ๒๙๓๕๕
 โฉนดที่ดินเลขที่ ๒๙๓๕๖ โฉนดที่ดินเลขที่ ๒๙๓๕๗ โฉนดที่ดินเลขที่ ๒๙๓๕๘ โฉนดที่ดินเลขที่ ๒๙๓๕๙
 โฉนดที่ดินเลขที่ ๒๙๓๖๐ โฉนดที่ดินเลขที่ ๒๙๓๖๑ โฉนดที่ดินเลขที่ ๒๙๓๖๒ โฉนดที่ดินเลขที่ ๒๙๓๖๓
 โฉนดที่ดินเลขที่ ๒๙๓๖๔ โฉนดที่ดินเลขที่ ๒๙๓๖๕ โฉนดที่ดินเลขที่ ๒๙๓๖๖ โฉนดที่ดินเลขที่ ๒๙๓๖๗
 โฉนดที่ดินเลขที่ ๒๙๓๖๘ โฉนดที่ดินเลขที่ ๒๙๓๖๙ โฉนดที่ดินเลขที่ ๒๙๓๗๐ โฉนดที่ดินเลขที่ ๒๙๓๗๑
 โฉนดที่ดินเลขที่ ๒๙๓๗๒ โฉนดที่ดินเลขที่ ๒๙๓๗๓ โฉนดที่ดินเลขที่ ๒๙๓๗๔ โฉนดที่ดินเลขที่ ๒๙๓๗๕
 โฉนดที่ดินเลขที่ ๒๙๓๗๖ โฉนดที่ดินเลขที่ ๒๙๓๗๗ โฉนดที่ดินเลขที่ ๒๙๓๗๘ โฉนดที่ดินเลขที่ ๒๙๓๗๙
 โฉนดที่ดินเลขที่ ๒๙๓๘๐ โฉนดที่ดินเลขที่ ๒๙๓๘๑ โฉนดที่ดินเลขที่ ๒๙๓๘๒ โฉนดที่ดินเลขที่ ๒๙๓๘๓
 โฉนดที่ดินเลขที่ ๒๙๓๘๔ โฉนดที่ดินเลขที่ ๒๙๓๘๕ โฉนดที่ดินเลขที่ ๒๙๓๘๖ โฉนดที่ดินเลขที่ ๒๙๓๘๗
 โฉนดที่ดินเลขที่ ๓๐๖๕๗ และโฉนดที่ดินเลขที่ ๖๖๒๙

๓.๒๖ เขตตำบลเชียงรากน้อย อำเภอบางไทร จังหวัดพระนครศรีอยุธยา เฉพาะโฉนดที่ดิน
 เลขที่ ๕๘๖๖ และโฉนดที่ดินเลขที่ ๓๖๙๖๔

๔. ที่ดินในบริเวณหมายเลข ๔.๑ ถึงหมายเลข ๔.๔ ที่กำหนดไว้เป็นสีขาวมีกรอบและ
 เส้นทแยงสีเขียว ให้เป็นที่ดินประเภทอนุรักษ์ชนบทและเกษตรกรรม มีรายการดังต่อไปนี้

๔.๑ ด้านเหนือ จดเส้นแบ่งเขตการปกครองระหว่างอำเภอบางปะหันกับอำเภอมหาราช
 แนวเขตผังเมืองรวมด้านเหนือ ซึ่งเป็นเส้นแบ่งเขตการปกครองระหว่างจังหวัดพระนครศรีอยุธยากับจังหวัดสระบุรี
 ด้านตะวันออก จดเส้นแบ่งเขตการปกครองระหว่างอำเภอนครหลวงกับอำเภอท่าเรือ
 ด้านใต้ จดทางหลวงแผ่นดินหมายเลข ๓๔๖๗ ฟากตะวันตกและ
 ทางหลวงแผ่นดินหมายเลข ๓๓ ฟากเหนือ

ด้านตะวันตก จดทางหลวงแผ่นดินหมายเลข ๓๓ ฟากตะวันออกและ
 ทางหลวงแผ่นดินหมายเลข ๓๔๗ ฟากตะวันออก

ทั้งนี้ ยกเว้นบริเวณหมายเลข ๒.๑ ที่กำหนดไว้เป็นสีม่วง และบริเวณหมายเลข ๔.๒
 ที่กำหนดไว้เป็นสีขาวมีกรอบและเส้นทแยงสีเขียว

๔.๒ เขตตำบลบางระกำ อำเภอนครหลวง จังหวัดพระนครศรีอยุธยา เฉพาะโฉนดที่ดิน
 เลขที่ ๑๔๘๕ โฉนดที่ดินเลขที่ ๑๔๘๖ และโฉนดที่ดินเลขที่ ๑๔๘๗

๔.๓ ด้านเหนือ จดเส้นแบ่งเขตการปกครองระหว่างอำเภอบางซ้ายกับอำเภอผักไห่
 และเส้นแบ่งเขตการปกครองระหว่างอำเภอเสนากับอำเภอผักไห่

ด้านตะวันออก จดทางหลวงแผ่นดินหมายเลข ๓๔๕๔ ฟากตะวันตก เส้นขนาน ระยะ ๒๐๐ เมตร กับแม่น้ำน้อย ฝั่งตะวันตก

ด้านใต้ จดเส้นขนานระยะ ๒๐๐ เมตร กับแม่น้ำน้อย ฝั่งเหนือ เส้นขนานระยะ ๒๐๐ เมตร กับคลองเจ้าเจ็ด - บางยี่หน (คลองบางซ้าย) ฝั่งเหนือ และแนวเขตผังเมืองรวม ชุมชนบางซ้าย จังหวัดพระนครศรีอยุธยา ตามกฎกระทรวงให้ใช้บังคับผังเมืองรวมชุมชนบางซ้าย จังหวัดพระนครศรีอยุธยา พ.ศ. ๒๕๕๕

ด้านตะวันตก จดแนวเขตผังเมืองรวมด้านตะวันตก ซึ่งเป็นเส้นแบ่งเขต การปกครองระหว่างจังหวัดพระนครศรีอยุธยากับจังหวัดสุพรรณบุรี

๔.๔ ด้านเหนือ จดแนวเขตผังเมืองรวมชุมชนบางซ้าย จังหวัดพระนครศรีอยุธยา ตามกฎกระทรวงให้ใช้บังคับผังเมืองรวมชุมชนบางซ้าย จังหวัดพระนครศรีอยุธยา พ.ศ. ๒๕๕๕ เส้นขนาน ระยะ ๒๐๐ เมตร กับคลองเจ้าเจ็ด - บางยี่หน (คลองบางซ้าย) เทศบาลตำบลสามก้อ ระหว่างหลักเขตที่ ๑ กับหลักเขตที่ ๔ และเส้นขนานระยะ ๖๕๐ เมตร กับคลองเจ้าเจ็ด - บางยี่หน (คลองบางซ้าย) ฝั่งใต้

ด้านตะวันออก จดทางหลวงแผ่นดินหมายเลข ๓๑๑๑ ฟากตะวันตก เขตสวนอุตสาหกรรมบ้านแพน และเส้นแบ่งเขตการปกครองระหว่างอำเภอเสนากับอำเภอบางไทร

ด้านใต้ จดเส้นแบ่งเขตการปกครองระหว่างอำเภอเสนากับอำเภอบางไทร เส้นแบ่งเขตการปกครองระหว่างอำเภอเสนากับอำเภอลาดบัวหลวง และเส้นแบ่งเขตการปกครองระหว่าง อำเภอบางซ้ายกับอำเภอลาดบัวหลวง

ด้านตะวันตก จดแนวเขตผังเมืองรวมด้านตะวันตก ซึ่งเป็นเส้นแบ่งเขต การปกครองระหว่างจังหวัดพระนครศรีอยุธยากับจังหวัดสุพรรณบุรี

๕. ที่ดินในบริเวณหมายเลข ๕.๑ ถึงหมายเลข ๕.๕ ที่กำหนดไว้เป็นสีเขียวอ่อน ให้เป็นที่ดิน ประเภทที่โล่งเพื่อนันทนาการและการรักษาคุณภาพสิ่งแวดล้อม มีรายการดังต่อไปนี้

๕.๑ ที่ดินภายในบริเวณแนวขนานระยะ ๒๐๐ เมตร คลองบางแก้ว ฝั่งตะวันออก และฝั่งตะวันตก และเส้นขนานระยะ ๒๐๐ เมตร กับแม่น้ำลพบุรี ฝั่งตะวันออก และฝั่งตะวันตก

ทั้งนี้ ยกเว้นบริเวณหมายเลข ๑.๑ และหมายเลข ๑.๕ ที่กำหนดไว้เป็นสีชมพู

๕.๒ ที่ดินภายในบริเวณแนวขนานระยะ ๒๐๐ เมตร กับแม่น้ำป่าสัก ฝั่งเหนือ ฝั่งใต้ ฝั่งตะวันออก และฝั่งตะวันตก

ทั้งนี้ ยกเว้นบริเวณหมายเลข ๑.๒ หมายเลข ๑.๓ หมายเลข ๑.๖ และหมายเลข ๑.๑๐ ที่กำหนดไว้เป็นสีชมพู

๕.๓ ที่ดินภายในบริเวณแนวขนานระยะ ๒๐๐ เมตร กับแม่น้ำเจ้าพระยา ฝั่งตะวันออก และฝั่งตะวันตก

ทั้งนี้ ยกเว้นบริเวณหมายเลข ๑.๘ หมายเลข ๑.๑๐ หมายเลข ๑.๑๗ และหมายเลข ๑.๑๘ ที่กำหนดไว้เป็นสีชมพู

๕.๔ ที่ดินภายในบริเวณแนวขนานระยะ ๒๐๐ เมตร กับแม่น้ำน้อย ฝั่งตะวันออก และฝั่งตะวันตก

ทั้งนี้ ยกเว้นบริเวณหมายเลข ๑.๔ หมายเลข ๑.๙ หมายเลข ๑.๑๓ และหมายเลข ๑.๑๘ ที่กำหนดไว้เป็นสีชมพู

๕.๕ ที่ดินภายในบริเวณแนวขนานระยะ ๒๐๐ เมตร กับคลองเจ้าเจ็ด - บางยี่หน (คลองบางซ้าย) ฝั่งเหนือ และฝั่งใต้

ทั้งนี้ ยกเว้นบริเวณหมายเลข ๑.๑๒ หมายเลข ๑.๑๓ และหมายเลข ๑.๑๔ ที่กำหนดไว้เป็นสีชมพู

หมายเหตุ :- เหตุผลในการประกาศใช้กฎกระทรวงฉบับนี้ คือ โดยที่สมควรกำหนดให้ใช้บังคับผังเมืองรวมในท้องที่จังหวัดพระนครศรีอยุธยา เพื่อใช้เป็นแนวทางในการพัฒนา และการดำรงรักษาเมืองและบริเวณที่เกี่ยวข้องหรือชนบท ในด้านการใช้ประโยชน์ในทรัพย์สิน การคมนาคมและการขนส่ง การสาธารณสุขปโภค บริการสาธารณะและสภาพแวดล้อม ทั้งนี้ เพื่อให้บรรลุวัตถุประสงค์ของการผังเมือง และโดยที่มาตรา ๒๖วรรคหนึ่ง แห่งพระราชบัญญัติการผังเมือง พ.ศ. ๒๕๑๘ ซึ่งแก้ไขเพิ่มเติมโดยพระราชบัญญัติการผังเมือง (ฉบับที่ ๔) พ.ศ. ๒๕๕๘ บัญญัติว่า การใช้บังคับผังเมืองรวมให้กระทำโดยกฎกระทรวง จึงจำเป็นต้องออกกฎกระทรวงนี้