



## กฎกระทรวง

ให้ใช้บังคับผังเมืองรวมจังหวัดชลบุรี

พ.ศ. ๒๕๖๐

อาศัยอำนาจตามความในมาตรา ๕ แห่งพระราชบัญญัติการผังเมือง พ.ศ. ๒๕๑๘ และ  
มาตรา ๒๖ วรรคหนึ่ง แห่งพระราชบัญญัติการผังเมือง พ.ศ. ๒๕๑๘ ซึ่งแก้ไขเพิ่มเติมโดย  
พระราชบัญญัติการผังเมือง (ฉบับที่ ๔) พ.ศ. ๒๕๕๘ รัฐมนตรีว่าการกระทรวงมหาดไทย  
ออกกฎกระทรวงไว้ดังต่อไปนี้

ข้อ ๑ ให้ใช้บังคับผังเมืองรวม ในท้องที่จังหวัดชลบุรี ภายในแนวเขตตามแผนที่ท้าย  
กฎกระทรวงนี้ เว้นแต่พื้นที่ที่อยู่ในแนวเขตดังต่อไปนี้ ให้ใช้ประโยชน์ตามวัตถุประสงค์ของที่ดินนั้น ๆ  
ตามที่มีกฎหมาย กฎ ระเบียบ ข้อบังคับ หรือประกาศที่เกี่ยวข้องกำหนดไว้ โดยไม่อยู่ในบังคับการใช้  
ประโยชน์ที่ดินที่กำหนดในกฎกระทรวงนี้

(๑) เขตพระราชฐาน

(๒) พื้นที่ที่ได้ใช้หรือสงวนไว้เพื่อประโยชน์ในราชการทหาร

(๓) เขตพัฒนาเศรษฐกิจพิเศษที่จัดตั้งขึ้นตามกฎหมาย

(๔) ท้องที่ที่มีการประกาศใช้บังคับกฎกระทรวงให้ใช้บังคับผังเมืองรวมเมืองหรือผังเมืองรวมชุมชน

(๕) ที่ดินในเขตปฏิรูปที่ดิน เฉพาะที่ดินที่เป็นของรัฐหรือที่รัฐจัดซื้อหรือเวนคืนจากเจ้าของที่ดิน

เพื่อใช้ประโยชน์ในการปฏิรูปที่ดิน

ข้อ ๒ การวางและจัดทำผังเมืองรวมตามกฎกระทรวงนี้ มีวัตถุประสงค์เพื่อใช้เป็นแนวทาง  
ในการพัฒนา และการดำรงรักษาเมืองและบริเวณที่เกี่ยวข้องหรือชนบท ในด้านการใช้ประโยชน์ในทรัพย์สิน  
การคมนาคมและการขนส่ง การสาธารณสุขปโภค บริการสาธารณสุข และสภาพแวดล้อมในบริเวณแนวเขต  
ตามข้อ ๑ ให้สอดคล้องกับการพัฒนาระบบเศรษฐกิจและสังคมของประเทศตามแผนพัฒนาเศรษฐกิจ  
และสังคมแห่งชาติ

ข้อ ๓ ผังเมืองรวมตามกฎหมายกระทรวงนี้ มีนโยบายและมาตรการเพื่อจัดระบบการใช้ประโยชน์ที่ดิน โครงข่ายคมนาคมขนส่งและบริการสาธารณะให้มีประสิทธิภาพ สามารถรองรับและสอดคล้องกับการขยายตัวของชุมชนในอนาคต รวมทั้งส่งเสริมและพัฒนาเศรษฐกิจ โดยมีสาระสำคัญดังต่อไปนี้

(๑) ส่งเสริมและพัฒนาจังหวัดชลบุรีให้เป็นศูนย์กลางในด้านอุตสาหกรรม เกษตรกรรมและการท่องเที่ยว

(๒) ส่งเสริมและพัฒนาจังหวัดชลบุรีด้านการค้า การลงทุน อุตสาหกรรม เกษตรกรรม และการท่องเที่ยว เพื่อให้สอดคล้องกับโครงการพัฒนาชายฝั่งทะเล ภาคตะวันออก

(๓) ส่งเสริมและพัฒนาการบริการทางสังคม และการสาธารณสุขโรคและสาธารณสุขการให้เพียงพอและมีมาตรฐาน

(๔) อนุรักษ์ทรัพยากรธรรมชาติและสิ่งแวดล้อม

ข้อ ๔ การใช้ประโยชน์ที่ดินภายในเขตผังเมืองรวม ให้เป็นไปตามแผนผังกำหนดการใช้ประโยชน์ที่ดินตามที่ได้จำแนกประเภท และรายการประกอบแผนผังท้ายกฎกระทรวงนี้

ข้อ ๕ การใช้ประโยชน์ที่ดินตามแผนผังกำหนดการใช้ประโยชน์ที่ดินตามที่ได้จำแนกประเภทท้ายกฎกระทรวงนี้ ให้เป็นไปดังต่อไปนี้

(๑) ที่ดินในบริเวณหมายเลข ๑.๑ ถึงหมายเลข ๑.๒๔ ที่กำหนดไว้เป็นสีชมพู ให้เป็นที่ดินประเภทชุมชน

(๒) ที่ดินในบริเวณหมายเลข ๒.๑ ถึงหมายเลข ๒.๒๒ ที่กำหนดไว้เป็นสีม่วง ให้เป็นที่ดินประเภทอุตสาหกรรมและคลังสินค้า

(๓) ที่ดินในบริเวณหมายเลข ๓.๑ ถึงหมายเลข ๓.๓ ที่กำหนดไว้เป็นสีขาวยามีกรอบและเส้นทแยงสีม่วง ให้เป็นที่ดินประเภทอุตสาหกรรมทั่วไปที่ไม่เป็นมลพิษต่อชุมชนหรือสิ่งแวดล้อมและคลังสินค้า

(๔) ที่ดินในบริเวณหมายเลข ๔.๑ ถึงหมายเลข ๔.๕๗ ที่กำหนดไว้เป็นสีเขียว ให้เป็นที่ดินประเภทชนบทและเกษตรกรรม

(๕) ที่ดินในบริเวณหมายเลข ๕.๑ ถึงหมายเลข ๕.๖ ที่กำหนดไว้เป็นสีขาวยามีกรอบและเส้นทแยงสีเขียว ให้เป็นที่ดินประเภทอนุรักษ์ชนบทและเกษตรกรรม

(๖) ที่ดินในบริเวณหมายเลข ๖.๑ ถึงหมายเลข ๖.๕ ที่กำหนดไว้เป็นสีเขียวอ่อน ให้เป็นที่ดินประเภทที่โล่งเพื่อนันทนาการและการรักษาคุณภาพสิ่งแวดล้อม

(๗) ที่ดินในบริเวณหมายเลข ๗.๑ ถึงหมายเลข ๗.๘ ที่กำหนดไว้เป็นสีเขียวอ่อน มีเส้นทแยงสีขาว ให้เป็นที่ดินประเภทอนุรักษ์ป่าไม้

ข้อ ๖ ที่ดินประเภทชุมชน ให้ใช้ประโยชน์ที่ดินเพื่อการอยู่อาศัย พาณิชยกรรม เกษตรกรรม สถาบันการศึกษา สถาบันศาสนา สถาบันราชการ การสาธารณูปโภคและสาธารณูปการ สำหรับการให้ประโยชน์ที่ดินเพื่อกิจการอื่น ให้ดำเนินการหรือประกอบกิจการได้ในอาคารที่ไม่ใช่อาคารขนาดใหญ่พิเศษ เว้นแต่ที่ดินในบริเวณหมายเลข ๑.๑๓ ให้ประกอบกิจการได้เฉพาะคลังสินค้า และที่ดินในบริเวณหมายเลข ๑.๑๔ ให้ประกอบกิจการได้เฉพาะกิจการโรงงาน ซึ่งมีใช้โรงงานที่ห้ามประกอบกิจการตามวรรคสอง (๑)

ที่ดินประเภทนี้ ห้ามใช้ประโยชน์ที่ดินเพื่อกิจการตามที่กำหนด ดังต่อไปนี้

- (๑) โรงงานตามกฎหมายว่าด้วยโรงงานตามประเภท ชนิด และจำพวกท้ายกฎกระทรวงนี้
- (๒) คลังน้ำมันและสถานที่เก็บรักษาน้ำมัน ลักษณะที่สาม ตามกฎหมายว่าด้วยการควบคุม น้ำมันเชื้อเพลิง เพื่อการจำหน่าย
- (๓) คลังก๊าซปิโตรเลียมเหลวและสถานที่เก็บรักษาก๊าซปิโตรเลียมเหลวประเภทโรงเก็บ ตามกฎหมายว่าด้วยการควบคุมน้ำมันเชื้อเพลิง
- (๔) เลี้ยงม้า โค กระบือ สุกร แพะ แกะ ห่าน เป็ด ไก่ ภูเขา จระเข้ หรือสัตว์ป่า ตามกฎหมายว่าด้วยการสงวนและคุ้มครองสัตว์ป่า เพื่อการค้า
- (๕) สุสานและฌาปนสถานตามกฎหมายว่าด้วยสุสานและฌาปนสถาน
- (๖) จัดสรรที่ดินเพื่อประกอบอุตสาหกรรม
- (๗) ไซโลเก็บผลิตผลทางการเกษตร
- (๘) สวนสนุก
- (๙) สนามแข่งรถ
- (๑๐) สนามแข่งม้า
- (๑๑) สนามยิงปืน
- (๑๒) กำจัดมูลฝอย เว้นแต่ที่ดินในบริเวณหมายเลข ๑.๑๐
- (๑๓) ซื่อขายหรือเก็บเศษวัสดุ เว้นแต่ที่ดินในบริเวณหมายเลข ๑.๑๐

ที่ดินประเภทนี้ในเขตป่าสงวนแห่งชาติ เขตรักษาพันธุ์สัตว์ป่า เขตห้ามล่าสัตว์ป่า และเขตอุทยานแห่งชาติ ให้ใช้ประโยชน์ที่ดินเพื่อการสงวนและคุ้มครองดูแลรักษาหรือบำรุงป่าไม้ สัตว์ป่า ต้นน้ำ ลำธาร และทรัพยากรธรรมชาติอื่น ๆ ตามมติคณะรัฐมนตรีและกฎหมายเกี่ยวกับการป่าไม้ การสงวนและคุ้มครองสัตว์ป่า และการส่งเสริมและรักษาคุณภาพสิ่งแวดล้อมแห่งชาติเท่านั้น

ข้อ ๗ ที่ดินประเภทอุตสาหกรรมและคลังสินค้า ให้ใช้ประโยชน์ที่ดินเพื่ออุตสาหกรรมหรือเกี่ยวข้องกับอุตสาหกรรม คลังสินค้า สถาบันราชการ และการสาธารณูปโภคและสาธารณูปการ สำหรับการให้ประโยชน์ที่ดินเพื่อกิจการอื่น ให้ดำเนินการหรือประกอบกิจการได้ในอาคารที่ไม่ใช่อาคารขนาดใหญ่พิเศษ

ที่ดินประเภทนี้ ห้ามใช้ประโยชน์ที่ดินเพื่อกิจการตามที่กำหนด ดังต่อไปนี้

- (๑) สุสานและฌาปนสถานตามกฎหมายว่าด้วยสุสานและฌาปนสถาน
- (๒) โรงแรมตามกฎหมายว่าด้วยโรงแรม
- (๓) จัดสรรที่ดินเพื่อการอยู่อาศัย
- (๔) สถานสงเคราะห์หรือรับเลี้ยงเด็ก
- (๕) สถานสงเคราะห์หรือรับเลี้ยงคนชรา

การใช้ประโยชน์ที่ดินประเภทนี้ในบริเวณที่ติดกับที่ดินประเภทอนุรักษ์ป่าไม้ ต้องมีที่ว่างของแปลงที่ดินที่ยื่นขออนุญาตเพื่อเป็นแนวกันชนเป็นระยะไม่น้อยกว่า ๕๐ เมตร

ที่ดินประเภทนี้ในเขตป่าสงวนแห่งชาติ เขตรักษาพันธุ์สัตว์ป่า เขตห้ามล่าสัตว์ป่า และเขตอุทยานแห่งชาติ ให้ใช้ประโยชน์ที่ดินเพื่อการสงวนและคุ้มครองดูแลรักษาหรือบำรุงป่าไม้ สัตว์ป่า ต้นน้ำ ลำธาร และทรัพยากรธรรมชาติอื่น ๆ ตามมติคณะรัฐมนตรีและกฎหมายเกี่ยวกับการป่าไม้ การสงวนและคุ้มครองสัตว์ป่า และการส่งเสริมและรักษาคุณภาพสิ่งแวดล้อมแห่งชาติเท่านั้น

ข้อ ๘ ที่ดินประเภทอุตสาหกรรมทั่วไปที่ไม่เป็นมลพิษต่อชุมชนหรือสิ่งแวดล้อมและคลังสินค้า ให้ใช้ประโยชน์ที่ดินเพื่ออุตสาหกรรมที่ไม่เป็นมลพิษต่อชุมชนหรือสิ่งแวดล้อม คลังสินค้า และการสาธารณูปโภคและสาธารณูปการ สำหรับการ ใช้ประโยชน์ที่ดินเพื่อกิจการอื่น ให้ดำเนินการหรือประกอบกิจการได้ในอาคารที่ไม่ใช่อาคารขนาดใหญ่พิเศษ เว้นแต่ที่ดินในบริเวณหมายเลข ๓.๓ ให้ดำเนินการหรือประกอบกิจการได้ในอาคารขนาดใหญ่พิเศษ เฉพาะเกี่ยวกับกีฬาและนันทนาการ

ที่ดินประเภทนี้ ห้ามใช้ประโยชน์ที่ดินเพื่อกิจการตามที่กำหนด ดังต่อไปนี้

- (๑) การประกอบอุตสาหกรรม ดังต่อไปนี้
  - (๑.๑) การประกอบกิจการโม่ บด หรือย่อยหิน
  - (๑.๒) การประกอบกิจการดูดทราย
  - (๑.๓) การประกอบกิจการเกี่ยวกับกระดูกสัตว์
  - (๑.๔) การประกอบกิจการทำปลาป่น
  - (๑.๕) การประกอบกิจการการฟอกย้อม
  - (๑.๖) การประกอบกิจการฟอกหนัง
  - (๑.๗) การประกอบกิจการเกี่ยวกับการผลิตเยื่อกระดาษจากไม้ เศษผ้า หรือเส้นใย
  - (๑.๘) การประกอบกิจการเกี่ยวกับการผลิตเคมีภัณฑ์ สารเคมี หรือวัตถุเคมีซึ่งมีไขปุย

ดังต่อไปนี้

(๑.๘.๑) การประกอบกิจการอุตสาหกรรมคลอ - แอลคาไลน์ (Chlor - alkaline Industry) ที่ใช้โซเดียมคลอไรด์ (NaCl) เป็นวัตถุดิบในการผลิตโซเดียมคาร์บอเนต (Na<sub>2</sub>CO<sub>3</sub>) โซเดียมไฮดรอกไซด์ (NaOH) กรดไฮโดรคลอริก (HCL) คลอรีน (CL<sub>2</sub>) โซเดียมไฮโปคลอไรด์ (NaOCL) และปูนคลอรีน (Bleaching Powder)

(๑.๘.๒) การประกอบกิจการอุตสาหกรรมเบโตรเคมีที่ใช้วัตถุดิบซึ่งได้จากการกลั่นน้ำมันปิโตรเลียมหรือการแยกก๊าซธรรมชาติ

(๑.๙) การประกอบกิจการการผลิตสารออกฤทธิ์หรือสารที่ใช้ป้องกันหรือกำจัดศัตรูพืชหรือสัตว์โดยกระบวนการทางเคมี

(๑.๑๐) การประกอบกิจการการผลิตปุ๋ยเคมีโดยกระบวนการทางเคมี

(๑.๑๑) การประกอบกิจการผลิต ซ่อมแซม หรือดัดแปลงวัตถุระเบิด

(๑.๑๒) การประกอบกิจการกลั่นน้ำมันปิโตรเลียม

(๑.๑๓) การประกอบกิจการผลิตพลังงานไฟฟ้าที่ใช้ถ่านหินเป็นวัตถุดิบ

(๑.๑๔) การประกอบกิจการผลิตซีเมนต์

(๑.๑๕) การประกอบกิจการเกี่ยวกับการถลุง หลอม หรือผลิตเหล็กหรือเหล็กกล้าในขั้นต้น (Iron and Steel Basic Industries)

(๑.๑๖) การประกอบกิจการเกี่ยวกับการถลุงหรือหลอมโลหะในขั้นต้น ซึ่งมีใช่เหล็กหรือเหล็กกล้า (Non - Ferrous Metal Basic Industries)

(๑.๑๗) การประกอบกิจการอุตสาหกรรมชุดเคลือบผิวโลหะด้วยไฟฟ้า

(๑.๑๘) การประกอบกิจการผลิตถ่านไฟฉายหรือแบตเตอรี่

(๑.๑๙) การประกอบกิจการผลิตหลอดฟลูออโรเลสเซนส์

(๑.๒๐) การประกอบกิจการเกี่ยวกับหม้อแบตเตอรี่เก่า

(๒) จัดสรรที่ดินเพื่อประกอบพาณิชย์กรรม เว้นแต่เป็นส่วนหนึ่งของการจัดสรรที่ดินเพื่อการอยู่อาศัย และมีพื้นที่ไม่เกินร้อยละห้าของพื้นที่โครงการทั้งหมด

(๓) สถานสงเคราะห์หรือรับเลี้ยงเด็ก

(๔) สถานสงเคราะห์หรือรับเลี้ยงคนชรา

การใช้ประโยชน์ที่ดินริมทางหลวงแผ่นดินหมายเลข ๓๓๑ ทางหลวงแผ่นดินหมายเลข ๓๓๑ (ตอนบ้านเนินผาสุข - บ้านมาบเอียง) ทางหลวงแผ่นดินหมายเลข ๓๑๓๘ ทางหลวงชนบท ชบ. ๑๐๓๒ และทางหลวงชนบท ชบ. ๓๐๑๘ ให้มีที่ว่างตามแนวนานริมเขตทางไม่น้อยกว่า ๑๕ เมตร

ข้อ ๙ ที่ดินประเภทชนบทและเกษตรกรรม ให้ใช้ประโยชน์ที่ดินเพื่อเกษตรกรรมหรือเกี่ยวข้องกับเกษตรกรรม การอยู่อาศัย สถาบันการศึกษา สถาบันศาสนา สถาบันราชการและการสาธารณสุขปกศและสาธารณสุขการ สำหรับการ ใช้ประโยชน์ที่ดินเพื่อกิจการอื่น ให้ดำเนินการหรือประกอบกิจการได้ในอาคารที่ไม่ใช่อาคารขนาดใหญ่พิเศษ

ที่ดินประเภทนี้ ห้ามใช้ประโยชน์ที่ดินเพื่อกิจการตามที่กำหนด ดังต่อไปนี้

(๑) โรงงานตามกฎหมายว่าด้วยโรงงานตามประเภท ชนิด และจำพวกท้ายกฎกระทรวงนี้

(๒) คลังน้ำมันและสถานที่เก็บรักษาน้ำมัน ลักษณะที่สาม ตามกฎหมายว่าด้วยการควบคุมน้ำมันเชื้อเพลิง เพื่อการจำหน่าย

(๓) คลังก๊าซปิโตรเลียมเหลว และสถานที่เก็บรักษาก๊าซปิโตรเลียมเหลวประเภทโรงเก็บ ตามกฎหมายว่าด้วยการควบคุมน้ำมันเชื้อเพลิง

(๔) จัดสรรที่ดินเพื่อประกอบอุตสาหกรรม เว้นแต่ที่ดินตามโฉนดที่ดินเลขที่ ๔๑๙๒๐ โฉนดที่ดินเลขที่ ๔๑๙๒๒ โฉนดที่ดินเลขที่ ๔๑๙๒๓ และโฉนดที่ดินเลขที่ ๔๑๙๒๔ ตำบลคลองกิว อำเภอบ้านบึง จังหวัดชลบุรี

(๕) จัดสรรที่ดินเพื่อประกอบพาณิชยกรรม เว้นแต่เป็นส่วนหนึ่งของการจัดสรรที่ดินเพื่อการอยู่อาศัย และมีพื้นที่ไม่เกินร้อยละห้าของพื้นที่โครงการทั้งหมด เว้นแต่ที่ดินในบริเวณหมายเลข ๔.๔๒ และหมายเลข ๔.๕๒

(๖) การอยู่อาศัยหรือประกอบพาณิชยกรรมประเภทอาคารขนาดใหญ่ เว้นแต่ที่ดินในบริเวณ หมายเลข ๔.๔๒ หมายเลข ๔.๔๘ และหมายเลข ๔.๕๒

(๗) การอยู่อาศัยประเภทอาคารชุดหรือหอพัก เว้นแต่ที่ดินในบริเวณหมายเลข ๔.๔๒ หมายเลข ๔.๔๘ และหมายเลข ๔.๕๒

ข้อ ๑๐ ที่ดินประเภทอนุรักษ์ชนบทและเกษตรกรรม ให้ใช้ประโยชน์ที่ดินเพื่อเกษตรกรรม หรือเกี่ยวข้องกับเกษตรกรรม สถาบันการศึกษา สถาบันศาสนา สถาบันราชการ การสาธารณูปโภค และสาธารณูปการ และการอนุรักษ์และส่งเสริมคุณภาพสิ่งแวดล้อม สำหรับการใช้ประโยชน์ที่ดิน เพื่อกิจการอื่น ให้ดำเนินการหรือประกอบกิจการได้ในอาคารที่ไม่ใช่อาคารขนาดใหญ่

ที่ดินประเภทนี้ ห้ามใช้ประโยชน์ที่ดินเพื่อกิจการตามที่กำหนด ดังต่อไปนี้

(๑) โรงงานตามกฎหมายว่าด้วยโรงงานตามประเภท ชนิด และจำพวกท้ายกฎกระทรวงนี้

(๒) คลังน้ำมันและสถานที่เก็บรักษาน้ำมัน ลักษณะที่สาม ตามกฎหมายว่าด้วยการควบคุม น้ำมันเชื้อเพลิง เพื่อการจำหน่าย

(๓) คลังก๊าซปิโตรเลียมเหลว สถานที่บรรจุก๊าซปิโตรเลียมเหลวประเภทโรงบรรจุ สถานที่บรรจุก๊าซปิโตรเลียมเหลวประเภทห้องบรรจุ และสถานที่เก็บรักษาก๊าซปิโตรเลียมเหลวประเภทโรงเก็บ ตามกฎหมายว่าด้วยการควบคุมน้ำมันเชื้อเพลิง

(๔) โรงแรมตามกฎหมายว่าด้วยโรงแรม

(๕) จัดสรรที่ดินเพื่อประกอบอุตสาหกรรม

(๖) จัดสรรที่ดินเพื่อประกอบพาณิชยกรรม

(๗) จัดสรรที่ดินเพื่อการอยู่อาศัย

(๘) การอยู่อาศัยหรือประกอบพาณิชยกรรมประเภทอาคารขนาดใหญ่

(๙) สวนสนุก

(๑๐) สนามแข่งรถ

(๑๑) สนามกอล์ฟ

(๑๒) กำจัดมูลฝอย

(๑๓) ซั้วขายหรือเก็บเศษวัสดุ

ข้อ ๑๑ ที่ดินประเภทที่โล่งเพื่อนันทนาการและการรักษาคุณภาพสิ่งแวดล้อม ให้ใช้ประโยชน์ที่ดินเพื่อนันทนาการหรือเกี่ยวข้องกับนันทนาการ การรักษาคุณภาพสิ่งแวดล้อมหรือสาธารณประโยชน์เท่านั้น

ข้อ ๑๒ ที่ดินประเภทอนุรักษ์ป่าไม้ ให้ใช้ประโยชน์ที่ดินเพื่อการสงวนและคุ้มครองดูแลรักษาหรือบำรุงป่าไม้ สัตว์ป่า ต้นน้ำ ลำธาร และทรัพยากรธรรมชาติอื่น ๆ ตามมติคณะรัฐมนตรีและกฎหมายเกี่ยวกับการป่าไม้ การสงวนและคุ้มครองสัตว์ป่า และการส่งเสริมและรักษาคุณภาพสิ่งแวดล้อมแห่งชาติเท่านั้น

ข้อ ๑๓ ที่ดินในเขตโบราณสถาน ให้ใช้ประโยชน์ที่ดินตามกฎหมายว่าด้วยโบราณสถาน โบราณวัตถุ ศิลปวัตถุ และพิพิธภัณฑสถานแห่งชาติ

ข้อ ๑๔ ให้โรงงานที่ได้รับอนุญาตให้ประกอบกิจการอยู่ก่อนวันที่กฎกระทรวงนี้มีผลใช้บังคับ และยังประกอบกิจการอยู่ ขยายพื้นที่โรงงานได้เฉพาะในที่ดินแปลงเดียวกันหรือติดต่อกันเป็นแปลงเดียวกันกับแปลงที่ดินที่เป็นที่ตั้งของโรงงานเดิม ซึ่งเจ้าของโรงงานเดิมเป็นผู้ถือกรรมสิทธิ์หรือมีสิทธิครอบครองอยู่ก่อนวันที่กฎกระทรวงนี้มีผลใช้บังคับ หรือเป็นพื้นที่ในที่ดินที่เคยเป็นกรรมสิทธิ์หรือสิทธิครอบครองของเจ้าของโรงงานเดิมอยู่ก่อนวันที่กฎกระทรวงนี้มีผลใช้บังคับ ทั้งนี้ ไม่เกินหนึ่งเท่าของพื้นที่โรงงานที่ใช้ในการผลิตเดิม

ข้อ ๑๕ ให้ผู้มีอำนาจหน้าที่ในการควบคุมการก่อสร้างอาคารหรือการประกอบกิจการในเขตผังเมืองรวมปฏิบัติการให้เป็นไปตามกฎกระทรวงนี้

ให้ไว้ ณ วันที่ ๑๑ เมษายน พ.ศ. ๒๕๖๐

พลเอก อนุพงษ์ เผ่าจินดา

รัฐมนตรีว่าการกระทรวงมหาดไทย

ประเภท ชนิด และจำพวกของโรงงานที่ห้ามประกอบกิจการ  
ท้ายกฎกระทรวงให้ใช้บังคับผังเมืองรวมจังหวัดชลบุรี พ.ศ. ๒๕๖๐

- หมายเหตุ ๑. ลำดับที่ หมายถึง ลำดับที่ตามกฎหมายว่าด้วยโรงงาน
๒. จำพวกที่ หมายถึง จำพวกที่ตามกฎหมายว่าด้วยโรงงาน
๓. กลุ่ม ก. หมายถึง โรงงานที่ประกอบกิจการเกี่ยวกับอุตสาหกรรมบริการ หรืออุตสาหกรรมที่ให้บริการแก่ชุมชน ที่ดำเนินงานเพื่ออำนวยความสะดวกโดยตรงแก่ประชาชนทั่วไป ตามกฎหมายว่าด้วยโรงงาน
๔. กลุ่ม ข. หมายถึง โรงงานที่ประกอบกิจการเกี่ยวกับอุตสาหกรรมบริการ หรืออุตสาหกรรมที่ให้บริการแก่ชุมชน ที่ดำเนินงานเพื่อเป็นบริการสาธารณะ หรือเพื่อสนับสนุนการอุปโภค บริโภค หรือการท่องเที่ยวของชุมชน ตามกฎหมายว่าด้วยโรงงาน

ที่ดินประเภทชุมชน			
ลำดับที่	ประเภทหรือชนิดของโรงงาน	จำพวกที่	หมายเหตุ
๑	โรงงานประกอบกิจการเกี่ยวกับการป้อนใบชาหรือใบยาสูบ	๒ และ ๓	
๒	(๑) โรงงานต้ม นึ่ง หรืออบพืชหรือเมล็ดพืช (๒) โรงงานกะเทาะเมล็ดหรือเปลือกเมล็ดพืช (๓) โรงงานอัดปอหรือใบยาสูบ (๔) โรงงานหีบหรืออัดฝ้าย หรือการปั่นหรืออัดขน (๕) โรงงานเก็บรักษาหรือลำเลียงพืช เมล็ดพืช หรือผลิตผลจากพืชในไซโล โกดัง หรือคลังสินค้า (๖) โรงงานบด ปั่น หรือย่อยส่วนต่าง ๆ ของพืชซึ่งมีไซเมล็ดพืชหรือหัวพืช (๗) โรงงานเผาถ่านจากกะลามะพร้าว หรือการบดถ่าน หรือแบ่งบรรจุผงถ่านที่เผาได้จากกะลามะพร้าว (๘) โรงงานเพาะเชื้อเห็ด กลัวยไม้ หรือถั่วงอก (๙) โรงงานร่อน ล้าง คัด หรือแยกขนาดหรือคุณภาพของผลิตผลเกษตรกรรม (๑๐) โรงงานถนอมผลิตผลเกษตรกรรมโดยวิธีฉายรังสี (๑๑) โรงงานฟักไข่โดยใช้ตู้อบ	๒ และ ๓ ๒ และ ๓ ๒ และ ๓ ๓ ๓ ๒ และ ๓ ๓ ๓ ๑ ๒ และ ๓ ๑ ๒ และ ๓ ๓ ๑	
๓	(๑) โรงงานม่ บด หรือย่อยหิน (๒) โรงงานขุดหรือลอกกรวด ทราย หรือดิน (๓) โรงงานร่อนหรือคัดกรวดหรือทราย (๔) โรงงานดูดทราย (๕) โรงงานลำเลียงหิน กรวด ทราย หรือดิน ด้วยระบบสายพานลำเลียง	๓ ๓ ๑ ๒ และ ๓ ๓ ๒	
๔	(๑) โรงงานฆ่าสัตว์  (๒) โรงงานถนอมเนื้อสัตว์โดยวิธีอบ รมควัน ไล่เกลือ ตอง ตากแห้ง หรือทำให้เยือกแข็งโดยฉับพลันหรือเหือดแห้ง	๓  ๑ ๒ และ ๓	ยกเว้นโรงงานกลุ่ม ข. จำพวกที่ ๓ ให้ประกอบกิจการได้



ลำดับที่	ประเภทหรือชนิดของโรงงาน	จำพวกที่	หมายเหตุ
	(๓) โรงงานทำผลิตภัณฑ์อาหารสำเร็จรูปจากเนื้อสัตว์ มันสัตว์ หนังสัตว์ หรือสารที่สกัดจากไขสัตว์หรือกระดูกสัตว์	๒ และ ๓	
	(๔) โรงงานสกัดน้ำมันหรือไขมันที่เป็นอาหารจากสัตว์ หรือการทำน้ำมันหรือไขมันที่เป็นอาหารจากสัตว์ให้บริสุทธิ์	๒ และ ๓	
	(๕) โรงงานบรรจุเนื้อสัตว์หรือมันสัตว์หรือผลิตภัณฑ์สำเร็จรูปจากเนื้อสัตว์ หรือมันสัตว์ในภาชนะที่ผนึกและอากาศเข้าไม่ได้	๒ และ ๓	
	(๖) โรงงานล้าง ขำ แหละ แกะ ต้ม นึ่ง ทอด หรืออบสัตว์ หรือส่วนหนึ่งส่วนใดของสัตว์	๒ และ ๓	
	(๗) โรงงานทำผลิตภัณฑ์จากไข่เพื่อใช้ประกอบเป็นอาหาร เช่น ไข่เค็ม ไข่เยี่ยวม้า ไข่ผง ไข่เหลวเยือกแข็ง หรือไข่เหลวแช่เย็น	๑ ๒ และ ๓	
๕	(๑) โรงงานทำนมสดให้ไว้เชื้อหรือฆ่าเชื้อโดยวิธีการใดวิธีการหนึ่ง เช่น การพาสเจอร์ไรส์หรือสเตอริไลส์	๒ และ ๓	ยกเว้นโรงงานกลุ่ม ข. จำพวกที่ ๒ และ ๓ ให้ประกอบกิจการได้
	(๒) โรงงานทำนมสดจากนมผงและไขมัน	๓	
	(๓) โรงงานทำนมข้น นมผง หรือนมระเหย	๓	
	(๔) โรงงานทำครีมจากน้ำนม	๑ ๒ และ ๓	
	(๕) โรงงานทำเนยเหลวหรือเนยแข็ง	๑ ๒ และ ๓	
	(๖) โรงงานทำนมเปรี้ยวหรือนมเพาะเชื้อ	๑ ๒ และ ๓	
๖	(๑) โรงงานทำอาหารจากสัตว์น้ำและบรรจุในภาชนะที่ผนึกและอากาศเข้าไม่ได้	๒ และ ๓	
	(๒) โรงงานถนอมสัตว์น้ำโดยวิธีอบ รุมควัน ไล่เกลือ ตอง ตากแห้ง หรือทำให้เยือกแข็งโดยฉับพลันหรือเหือดแห้ง	๑ ๒ และ ๓	
	(๓) โรงงานทำผลิตภัณฑ์อาหารสำเร็จรูปจากสัตว์น้ำ หนัง หรือไขมันสัตว์น้ำ	๒ และ ๓	
	(๔) โรงงานสกัดน้ำมันหรือไขมันที่เป็นอาหารจากสัตว์น้ำ หรือการทำน้ำมันหรือไขมันที่เป็นอาหารจากสัตว์น้ำให้บริสุทธิ์	๒ และ ๓	
	(๕) โรงงานล้าง ขำ แหละ แกะ ต้ม นึ่ง ทอด หรืออบสัตว์น้ำ	๒ และ ๓	
๗	(๑) โรงงานสกัดน้ำมันจากพืช หรือสัตว์ หรือไขมันจากสัตว์	๓	
	(๒) โรงงานอัดหรือปนกากพืชหรือสัตว์ที่สกัดน้ำมันออกแล้ว	๓	
	(๓) โรงงานทำน้ำมันจากพืช หรือสัตว์ หรือไขมันจากสัตว์ให้แข็งโดยการเติมไฮโดรเจน	๓	
	(๔) โรงงานทำน้ำมันจากพืช หรือสัตว์ หรือไขมันจากสัตว์ให้บริสุทธิ์	๓	
	(๕) โรงงานทำเนยเทียม ครีมเทียม หรือน้ำมันผสมสำหรับปรุงอาหาร	๓	
๘	(๑) โรงงานทำอาหารหรือเครื่องดื่มจากผัก พืช หรือผลไม้ และบรรจุในภาชนะที่ผนึกและอากาศเข้าไม่ได้	๑ ๒ และ ๓	
	(๒) โรงงานถนอมผัก พืช หรือผลไม้โดยวิธีกวน ตากแห้ง ตอง หรือทำให้เยือกแข็งโดยฉับพลันหรือเหือดแห้ง	๑ ๒ และ ๓	



ลำดับที่	ประเภทหรือชนิดของโรงงาน	จำพวกที่	หมายเหตุ
	(๙) โรงงานทำหมากฝรั่ง (๑๐) โรงงานทำลูกกวาดหรือทอฟฟี่ (๑๑) โรงงานทำไอศกรีม	๑ ๒ และ ๓ ๑ ๒ และ ๓ ๑ ๒ และ ๓	ยกเว้นโรงงานกลุ่ม ข. จำพวกที่ ๑ ๒ และ ๓ ให้ประกอบกิจการได้
๑๓	(๑) โรงงานทำผงฟู (๒) โรงงานทำเครื่องปรุงกลิ่น รส หรือสีของอาหาร (๓) โรงงานทำแป้งเชื้อ (๔) โรงงานทำน้ำส้มสายชู (๕) โรงงานทำมัสดาร์ต (๖) โรงงานทำน้ำมันสลัด (๗) โรงงานบดหรือป่นเครื่องเทศ (๘) โรงงานทำพริกป่น พริกไทยป่น หรือเครื่องแกง	๓ ๓ ๓ ๓ ๑ ๒ และ ๓ ๑ ๒ และ ๓ ๑ ๒ และ ๓ ๑ ๒ และ ๓	
๑๔	โรงงานประกอบกิจการเกี่ยวกับการทำน้ำแข็ง หรือตัด ซอย บด หรือย่อยน้ำแข็ง	๒ และ ๓	ยกเว้นโรงงานกลุ่ม ก. จำพวกที่ ๒ และ ๓ ให้ประกอบกิจการได้
๑๕	(๑) โรงงานทำอาหารผสมหรืออาหารสำเร็จรูปสำหรับเลี้ยงสัตว์  (๒) โรงงานป่นหรือบดพืช เมล็ดพืช กากพืช เนื้อสัตว์ กระดูกสัตว์ ขนสัตว์ หรือเปลือกหอยสำหรับทำหรือผสมเป็นอาหารสัตว์	๒ และ ๓  ๓	ยกเว้นโรงงานกลุ่ม ข. จำพวกที่ ๒ และ ๓ เฉพาะในบริเวณ ฟาร์มปศุสัตว์ ให้ประกอบกิจการได้
๑๖	โรงงานต้ม กลั่น หรือผสมสุรา	๓	
๑๗	โรงงานผลิตเอทิลแอลกอฮอล์ซึ่งมิใช่เอทิลแอลกอฮอล์ที่ผลิตจากกากซัลไฟต์ ในการทำเยื่อกระดาษ	๓	
๑๘	โรงงานทำหรือผสมสุราจากผลไม้ หรือสุราแช่อื่น ๆ แต่ไม่รวมถึงโรงงาน ประกอบกิจการเกี่ยวกับมอลต์หรือเบียร์ในลำดับที่ ๑๙	๓	
๑๙	(๑) โรงงานทำป่น หรือบดมอลต์ (๒) โรงงานทำเบียร์	๓ ๓	ยกเว้นโรงงานกลุ่ม ก. จำพวกที่ ๓ เฉพาะ ในสถานบริการ ให้ประกอบกิจการได้

ลำดับที่	ประเภทหรือชนิดของโรงงาน	จำพวกที่	หมายเหตุ
๒๐	(๑) โรงงานทำน้ำดื่ม  (๒) โรงงานทำเครื่องดื่มที่ไม่มีแอลกอฮอล์ (๓) โรงงานทำน้ำอัดลม (๔) โรงงานทำน้ำแร่	๑ ๒ และ ๓  ๒ และ ๓ ๒ และ ๓ ๑ ๒ และ ๓	ยกเว้นโรงงานกลุ่ม ข. จำพวกที่ ๑ ๒ และ ๓ ให้ประกอบกิจการได้
๒๑	(๑) โรงงานอบใบยาสูบให้แห้งหรือการรูดก้านใบยาสูบ (๒) โรงงานทำบุหรี่ยาสูบ บุหรี่ยาสูบ หรือบุหรี่ยื่น (๓) โรงงานทำยาอัด ยาเส้น ยาเส้นปรุง หรือยาเคี้ยว (๔) โรงงานทำยานัตถ์	๒ และ ๓ ๒ และ ๓ ๒ และ ๓ ๒ และ ๓	
๒๒	(๑) โรงงานหมัก คาร์บอนไนซ์ สาง หวี ริด ปั่น อบ ควบ บิดเกลียว กรอ เท็กเจอร์ไรซ์ ฟอก หรือย้อมเส้นใย ซึ่งมีใยหิน (Asbestos) (๒) โรงงานทอหรือการเตรียมเส้นด้ายยืนสำหรับการทอ ซึ่งมีใยหิน (Asbestos) (๓) โรงงานฟอก ย้อมสี หรือแต่งสำเร็จด้ายหรือสิ่งทอ ซึ่งมีใยหิน (Asbestos) (๔) โรงงานพิมพ์สิ่งทอ ซึ่งมีใยหิน (Asbestos)	๑ ๒ และ ๓  ๑ ๒ และ ๓  ๓  ๓	ยกเว้นโรงงานกลุ่ม ข. จำพวกที่ ๓ เฉพาะ การพิมพ์สิ่งทอพื้นเมือง ให้ประกอบกิจการได้
๒๓	(๑) โรงงานทำผลิตภัณฑ์จากสิ่งทอเป็นเครื่องใช้ในบ้าน (๒) โรงงานทำถุงหรือกระสอบซึ่งมีใยถุงหรือกระสอบพลาสติก (๓) โรงงานทำผลิตภัณฑ์จากผ้าใบ (๔) โรงงานตกแต่งหรือเย็บปักถักร้อยสิ่งทอ	๑ ๒ และ ๓ ๑ ๒ และ ๓ ๑ ๒ และ ๓ ๑ ๒ และ ๓	
๒๔	โรงงานถักผ้า ผ้าลูกไม้ หรือเครื่องนุ่งห่มด้วยด้ายหรือเส้นใย หรือฟอกย้อมสี หรือแต่งสำเร็จผ้า ผ้าลูกไม้ หรือเครื่องนุ่งห่มที่ถักด้วยด้ายหรือเส้นใย	๑ ๒ และ ๓	
๒๕	โรงงานผลิตเส้นหรือพรมด้วยวิธีทอ สาน ถัก หรือผูกให้เป็นปุยซึ่งมีใยเส้น หรือพรมที่ทำด้วยยางหรือพลาสติกหรือพรมน้ำมัน	๑ ๒ และ ๓	
๒๖	(๑) โรงงานผลิตเชือก (๒) โรงงานผลิต ประกอบ หรือซ่อมแซมตาข่าย แห หรืออวน และรวมถึงชิ้นส่วนหรืออุปกรณ์ของผลิตภัณฑ์ดังกล่าว	๑ ๒ และ ๓ ๑ ๒ และ ๓	ยกเว้นโรงงานกลุ่ม ก. จำพวกที่ ๑ ๒ และ ๓ เฉพาะซ่อมแซม ให้ประกอบกิจการได้

ลำดับที่	ประเภทหรือชนิดของโรงงาน	จำพวกที่	หมายเหตุ
๒๗	(๑) โรงงานทำพรมน้ำมันหรือสิ่งปูพื้นซึ่งมีผิวหน้าแข็งซึ่งมีได้ทำจากไม้ก๊อก ยาง หรือพลาสติก ซึ่งมีได้ทำด้วยวิธีถักหรือทอ (๒) โรงงานทำผ้าน้ำมันหรือหนังเทียมซึ่งมีได้ทำจากพลาสติกล้วน ซึ่งมีได้ทำด้วยวิธีถักหรือทอ (๓) โรงงานทำแผ่นเส้นใยที่แข็งหรือฉาบผิวหน้าด้วยวัสดุซึ่งมีใยยาง ซึ่งมีได้ทำด้วยวิธีถักหรือทอ (๔) โรงงานทำสักหลาด ซึ่งมีได้ทำด้วยวิธีถักหรือทอ (๕) โรงงานทำผ้าลูกไม้หรือผ้าลูกไม้เทียม ซึ่งมีได้ทำด้วยวิธีถักหรือทอ (๖) โรงงานทำวัสดุจากเส้นใยสำหรับใช้ทำเบาะ นวม หรือสิ่งทีคล้ายคลึงกัน ซึ่งมีได้ทำด้วยวิธีถักหรือทอ (๗) โรงงานผลิตเส้นใยหรือปุ๋ยใยจากวัสดุที่ทำจากเส้นใยหรือปุ๋ยใยที่ไม่ใช่แล้ว ซึ่งมีได้ทำด้วยวิธีถักหรือทอ (๘) โรงงานทำด้ายหรือผ้าใบสำหรับยางนอกล้อเลื่อน ซึ่งมีได้ทำด้วยวิธีถักหรือทอ	๓ ๓ ๓ ๒ และ ๓ ๒ และ ๓ ๓ ๓ ๓	
๒๘	(๑) โรงงานตัดหรือเย็บเครื่องนุ่งห่ม เข็มขัด ผ้าเช็ดหน้า ผ้าพันคอ เนกไท หูกระต่าย ปกอกแขน ถุงมือ ถุงเท้าจากผ้า หนังสัตว์ ขนสัตว์ หรือวัสดุอื่น (๒) โรงงานทำหมวก	๑ ๒ และ ๓ ๑ ๒ และ ๓	
๒๙	โรงงานหมัก ข้าแหละ อบ ปั่นหรือบด ฟอก ขัดและแต่ง แต่งสำเร็จอัดให้เป็นลายนูน หรือเคลือบสีหนังสือสัตว์	๓	
๓๐	โรงงานสาง ฟอก ฟอกสี ย้อมสี ขัด หรือแต่งขนสัตว์	๓	
๓๑	โรงงานทำพรมหรือเครื่องใช้จากหนังสือสัตว์หรือขนสัตว์	๓	
๓๒	(๑) โรงงานผลิตผลิตภัณฑ์หรือชิ้นส่วนของผลิตภัณฑ์ซึ่งมีใช้เครื่องแต่งกายหรือรองเท้าจากหนังสือสัตว์ ขนสัตว์ เขาสัตว์ กระดุกสัตว์ หนังเทียม (๒) โรงงานผลิตผลิตภัณฑ์หรือชิ้นส่วนของผลิตภัณฑ์ซึ่งมีใช้เครื่องแต่งกายหรือรองเท้าจากใยแก้ว	๑ ๒ และ ๓ ๓	
๓๓	โรงงานผลิตรองเท้าหรือชิ้นส่วนของรองเท้าซึ่งมีได้ทำจากไม้ ยางอบแข็ง ยางอัดเข้ารูป หรือพลาสติกอัดเข้ารูป	๑ ๒ และ ๓	
๓๔	(๑) โรงงานเลื่อย ไซ ซอย เซาะร่อง หรือการแปรรูปไม้ด้วยวิธีอื่นที่คล้ายคลึงกัน (๒) โรงงานทำวงกบ ขอบประตู ขอบหน้าต่าง บานหน้าต่าง บานประตู หรือส่วนประกอบที่ทำด้วยไม้ของอาคาร (๓) โรงงานทำไม้วีเนียร์หรือไม้อัดทุกชนิด	๓ ๓ ๓	ยกเว้นโรงงานกลุ่ม ก. จำพวกที่ ๓ ให้ประกอบกิจการได้ ยกเว้นโรงงานกลุ่ม ก. จำพวกที่ ๓ ให้ประกอบกิจการได้

ลำดับที่	ประเภทหรือชนิดของโรงงาน	จำพวกที่	หมายเหตุ
	(๔) โรงงานทำฝอยไม้ การบด ปั่น หรือย่อยไม้ (๕) โรงงานถนอมเนื้อไม้หรือการอบไม้ (๖) โรงงานเผาถ่านจากไม้	๓ ๓ ๓	
๓๕	โรงงานผลิตภาชนะบรรจุหรือเครื่องใช้จากไม้ไผ่ หวาย ฟาง อ้อ กก หรือผักตบชวา	๑ ๒ และ ๓	
๓๖	(๑) โรงงานทำภาชนะบรรจุ เครื่องมือ หรือเครื่องใช้จากไม้ และรวมถึง ชิ้นส่วนของผลิตภัณฑ์ดังกล่าว (๒) โรงงานทำรองเท้า ชิ้นส่วนของรองเท้า หรือหุ้มรองเท้าจากไม้ (๓) โรงงานแกะสลักไม้ (๔) โรงงานทำกรอบรูปหรือกรอบกระจกจากไม้ (๕) โรงงานทำผลิตภัณฑ์จากไม้ก๊อก	๓ ๓ ๑ ๒ และ ๓ ๓ ๑ ๒ และ ๓	
๓๗	โรงงานทำเครื่องเรือนหรือเครื่องตกแต่งภายในอาคารจากไม้ แก้ว ยาง หรือโลหะอื่นซึ่งมีใช้เครื่องเรือนหรือเครื่องตกแต่งภายในอาคาร จากพลาสติกอัดเข้ารูป และรวมถึงชิ้นส่วนของผลิตภัณฑ์ดังกล่าว	๓	ยกเว้นโรงงานกลุ่ม ก. จำพวกที่ ๓ ให้ประกอบ กิจการได้
๓๘	(๑) โรงงานทำเยื่อจากไม้หรือวัสดุอื่น (๒) โรงงานทำกระดาษ กระดาษแข็ง หรือกระดาษที่ใช้ในการก่อสร้าง ชนิดที่ทำจากเส้นใย (Fibre) หรือแผ่นกระดาษไฟเบอร์ (Fibreboard)	๓ ๓	
๓๙	โรงงานผลิตภาชนะบรรจุจากกระดาษทุกชนิดหรือแผ่นกระดาษไฟเบอร์ (Fibreboard)	๑ ๒ และ ๓	
๔๐	(๑) โรงงานฉาบ ชัดมัน หรือทากาวกระดาษหรือกระดาษแข็ง หรือการอัดกระดาษหรือกระดาษแข็งหลายชั้นเข้าด้วยกัน (๒) โรงงานทำผลิตภัณฑ์ซึ่งมีใช้ภาชนะบรรจุจากเยื่อกระดาษ หรือกระดาษแข็ง	๓ ๑ ๒ และ ๓	
๔๑	(๑) โรงงานพิมพ์ การทำแฟ้มเก็บเอกสาร การเย็บเล่ม ทำปก หรือตกแต่งสิ่งพิมพ์ (๒) โรงงานทำแม่พิมพ์โลหะ	๑ ๒ และ ๓ ๓	ยกเว้นโรงงานกลุ่ม ก. จำพวกที่ ๑ ๒ และ ๓ ให้ประกอบกิจการได้
๔๒	(๑) โรงงานทำเคมีภัณฑ์ สารเคมี หรือวัสดุเคมี ซึ่งมีใช้ปุ๋ย (๒) โรงงานเก็บรักษา ลำเลียง แยก คัดเลือก หรือแบ่งบรรจุเฉพาะเคมีภัณฑ์ อันตราย ซึ่งมีใช้ปุ๋ย	๓ ๓	
๔๓	(๑) โรงงานทำปุ๋ย หรือสารป้องกันหรือกำจัดศัตรูพืชหรือสัตว์ (Pesticides)	๓	ยกเว้นโรงงานกลุ่ม ข. จำพวกที่ ๓ เฉพาะ การทำปุ๋ยหมักหรือ ปุ๋ยอินทรีย์ ให้ประกอบกิจการได้

ลำดับที่	ประเภทหรือชนิดของโรงงาน	จำพวกที่	หมายเหตุ
	(๒) โรงงานเก็บรักษาหรือแบ่งบรรจุปุ๋ย หรือสารป้องกันหรือกำจัดศัตรูพืชหรือสัตว์ (Pesticides)	๓	
	(๓) โรงงานบดดินหรือการเตรียมวัสดุอื่นเพื่อผสมทำปุ๋ย หรือสารป้องกันหรือกำจัดศัตรูพืชหรือสัตว์ (Pesticides)	๓	
๔๔	โรงงานประกอบกิจการเกี่ยวกับการผลิตยางเรซินสังเคราะห์ ยางอีลาสโตเมอร์ พลาสติก หรือเส้นใยสังเคราะห์ซึ่งมีโซไยแก้ว	๓	
๔๕	(๑) โรงงานทำสีสำหรับใช้ทา พื้น หรือเคลือบ	๓	
	(๒) โรงงานทำน้ำมันชักเงา น้ำมันผสมสี หรือน้ำมันยาล้างสี	๓	
	(๓) โรงงานทำเซลล์แก๊ส แล็กเกอร์ หรือผลิตภัณฑ์สำหรับใช้ยาหรืออุด	๓	
๔๖	(๑) โรงงานผลิตวัตถุที่รับรองไว้ในตารางที่รัฐมนตรีว่าการกระทรวงสาธารณสุขประกาศ	๓	
	(๒) โรงงานผลิตวัตถุที่มุ่งหมายสำหรับใช้ในการวิเคราะห์ บำบัด บรรเทา รักษา หรือป้องกันโรคหรือความเจ็บป่วยของมนุษย์หรือสัตว์	๓	
	(๓) โรงงานผลิตวัตถุที่มุ่งหมายสำหรับให้เกิดผลแก่สุขภาพ โครงสร้าง หรือการกระทำหน้าที่ใด ๆ ของร่างกายมนุษย์หรือสัตว์ที่รัฐมนตรีว่าการกระทรวงสาธารณสุขประกาศ	๓	
	แต่วัตถุตาม (๑) หรือ (๒) ไม่รวมถึงวัตถุที่มุ่งหมายสำหรับใช้เป็นอาหาร เครื่องกีฬา เครื่องสำอาง เครื่องมือที่ใช้ในการประกอบโรคศิลปะ และส่วนประกอบของเครื่องมือที่ใช้ในการนั้น		
๔๗	(๑) โรงงานทำสบู่ วัสดุสังเคราะห์สำหรับซักฟอก แชมพู ผลิตภัณฑ์สำหรับโกนหนวด หรือผลิตภัณฑ์สำหรับชำระล้างหรือขัดถู	๓	
	(๒) โรงงานทำกลีเซอรินดิบหรือกลีเซอรินบริสุทธิ์จากน้ำมันพืชหรือสัตว์หรือไขมันสัตว์	๓	
	(๓) โรงงานทำเครื่องสำอางหรือสิ่งปรุงแต่งร่างกาย	๑ ๒ และ ๓	
	(๔) โรงงานทำยาสีฟัน	๑ ๒ และ ๓	
๔๘	(๑) โรงงานทำยาขัดเครื่องเรือนหรือโลหะ ขี้ผึ้ง หรือวัสดุสำหรับตกแต่งอาคาร	๓	
	(๒) โรงงานทำยาฆ่าเชื้อโรคหรือยาดับกลิ่น	๓	
	(๓) โรงงานทำผลิตภัณฑ์สำหรับกันน้ำ ผลิตภัณฑ์ที่เป็นตัวทำให้เปียกน้ำ ผลิตภัณฑ์ที่เป็นตัวทำให้ติดเข้าด้วยกันได้ ผลิตภัณฑ์ที่เป็นตัวทำให้ซึมเข้าไป (Wetting Agents, Emulsifiers or Penetrants) ผลิตภัณฑ์สำหรับใช้ฝืนหรือกวาด ผลิตภัณฑ์สำหรับใช้เป็นตัวผสม (Sizes) ผลิตภัณฑ์สำหรับใช้เป็นตัวเชื่อมหรืออุด (Cements) ที่ทำจากพืช สัตว์หรือพลาสติกที่ได้มาจากแหล่งผลิตอื่นซึ่งมิใช่ผลิตภัณฑ์สำหรับใช้อุดรูฟัน (Dental Cements)	๓	

ลำดับที่	ประเภทหรือชนิดของโรงงาน	จำพวกที่	หมายเหตุ
	(๔) โรงงานทำไม้ขีดไฟ วัตถุระเบิด หรือดอกไม้เพลิง (๕) โรงงานทำเทียนไข (๖) โรงงานทำหมึกหรือคาร์บอนดำ (๗) โรงงานทำผลิตภัณฑ์ที่มีกลิ่นหรือควันเมื่อเผาไหม้ (๘) โรงงานทำผลิตภัณฑ์ที่มีการบูร (๙) โรงงานทำหัวน้ำมันระเหย (Essential oils) (๑๐) โรงงานทำครามหรือวัสดุฟอกขาวที่ใช้ในการซักผ้า (๑๑) โรงงานทำผลิตภัณฑ์สำหรับใช้เป็นฉนวนหุ้มหม้อน้ำหรือกันความร้อน (๑๒) โรงงานทำผลิตภัณฑ์สำหรับใช้กับโลหะ น้ำมัน หรือน้ำ (Metal, Oil or Water Treating Compounds) ผลิตภัณฑ์สำเร็จเคมีไวแสง ฟิล์ม หรือกระดาษหรือผ้าที่ทาด้วยตัวไวแสง (Prepared Photo - Chemical Materials or Sensitized Film, Paper or Cloth) (๑๓) โรงงานทำถ่านกัมมันต์ (Activated Carbon)	๓ ๓ ๓ ๓ ๓ ๓ ๓ ๓ ๓ ๓	
๔๙	โรงงานกลั่นน้ำมันปิโตรเลียม	๓	
๕๐	(๑) โรงงานทำแอสฟัลต์หรือน้ำมันดิน (๒) โรงงานทำกระดาษอบแอสฟัลต์หรือน้ำมันดิน (๓) โรงงานทำเชื้อเพลิงก้อนหรือเชื้อเพลิงสำเร็จรูปจากถ่านหินหรือลิกไนต์ที่แต่งแล้ว (๔) โรงงานผสมผลิตภัณฑ์จากปิโตรเลียมเข้าด้วยกันหรือการผสมผลิตภัณฑ์จากปิโตรเลียมกับวัสดุอื่น แต่ไม่รวมถึงการผสมผลิตภัณฑ์จากก๊าซธรรมชาติกับวัสดุอื่น (๕) โรงงานกลั่นถ่านหินในเตาไค้กซึ่งไม่เป็นส่วนหนึ่งของการผลิตก๊าซหรือเหล็ก	๓ ๓ ๓ ๓ ๓	
๕๑	โรงงานผลิต ซ่อม หล่อ หรือหล่อตอกภายนอกหรือภายใน สำหรับยานพาหนะที่เคลื่อนที่ด้วยเครื่องกล คน หรือสัตว์	๑ ๒ และ ๓	
๕๒	(๑) โรงงานทำยางแผ่นในขั้นต้นจากน้ำยางธรรมชาติซึ่งมิใช่การทำในสวนยางหรือป่า (๒) โรงงานหั่น ผสม รีดให้เป็นแผ่น หรือตัดแผ่นยางธรรมชาติซึ่งมิใช่การทำในสวนยางหรือป่า (๓) โรงงานทำยางแผ่นรมควัน การทำยางเครป ยางแท่ง ยางน้ำ หรือการทำยางให้เป็นรูปแบบอื่นใดที่คล้ายคลึงกันจากยางธรรมชาติ (๔) โรงงานทำผลิตภัณฑ์ยางนอกจากที่ระบุไว้ในลำดับที่ ๕๑ จากยางธรรมชาติหรือยางสังเคราะห์	๒ และ ๓ ๒ และ ๓ ๓ ๒ และ ๓	



ลำดับที่	ประเภทหรือชนิดของโรงงาน	จำพวกที่	หมายเหตุ
๕๓	(๑) โรงงานทำเครื่องมือ เครื่องใช้ เครื่องเรือน หรือเครื่องประดับ และรวมถึงชิ้นส่วนของผลิตภัณฑ์ดังกล่าว (๒) โรงงานทำเสื้อหรือพรม (๓) โรงงานทำเปลือกหุ้มไม้กรอก (๔) โรงงานทำภาชนะบรรจุ เช่น ถ้วยหรือกระสอบ (๕) โรงงานทำพลาสติกเป็นเม็ด แท่ง ท่อ หลอด แผ่น ชิ้น ผง หรือรูปทรงต่าง ๆ (๖) โรงงานทำผลิตภัณฑ์สำหรับใช้เป็นฉนวน (๗) โรงงานทำรองเท้าหรือชิ้นส่วนของรองเท้า (๘) โรงงานอัดพลาสติกหลาย ๆ ชั้นเป็นแผ่น (๙) โรงงานล้าง บด หรือย่อยพลาสติก	๒ และ ๓  ๒ และ ๓ ๒ และ ๓ ๒ และ ๓ ๓ ๒ และ ๓ ๒ และ ๓ ๒ และ ๓ ๓	
๕๔	โรงงานผลิตแก้ว เส้นใยแก้ว หรือผลิตภัณฑ์แก้ว	๓	
๕๕	โรงงานผลิตผลิตภัณฑ์เครื่องกระเบื้องเคลือบ เครื่องปั้นดินเผา หรือเครื่องดินเผา และรวมถึงการเตรียมวัสดุเพื่อการดังกล่าว	๑ ๒ และ ๓	ยกเว้นโรงงานกลุ่ม ข. จำพวกที่ ๑ ๒ และ ๓ เฉพาะการทำผลิตภัณฑ์ เครื่องปั้นดินเผา หรือ เครื่องดินเผา และรวมถึง การเตรียมวัสดุ เพื่อการดังกล่าว ให้ประกอบกิจการได้
๕๖	โรงงานผลิตอิฐ กระเบื้อง หรือท่อสำหรับใช้ในการก่อสร้างเข้าหลอมโลหะ กระเบื้องประดับ (Architectural Terracotta) ร่องในเตาไฟ ท่อหรือยอดปล่องไฟ หรือวัตถุดิบไฟจากดินเหนียว	๑ ๒ และ ๓	ยกเว้นโรงงานกลุ่ม ข. จำพวกที่ ๑ ๒ และ ๓ เฉพาะผลิตอิฐจาก ดินเหนียว ให้ประกอบ กิจการได้
๕๗	(๑) โรงงานทำซีเมนต์ ปูนขาว หรือปูนปลาสเตอร์ (๒) โรงงานลำเลียงซีเมนต์ ปูนขาว หรือปูนปลาสเตอร์ด้วยระบบสายพาน ลำเลียงหรือระบบท่อลม (๓) โรงงานผสมซีเมนต์ ปูนขาว หรือปูนปลาสเตอร์อย่างใดอย่างหนึ่ง หรือหลายอย่างเข้าด้วยกัน หรือการผสมซีเมนต์ ปูนขาว หรือปูนปลาสเตอร์อย่างใดอย่างหนึ่งหรือหลายอย่างเข้ากับวัสดุอื่น	๓ ๓ ๓	ยกเว้นโรงงานกลุ่ม ข. จำพวกที่ ๓ ให้ประกอบ กิจการได้
๕๘	(๑) โรงงานทำผลิตภัณฑ์คอนกรีต ผลิตภัณฑ์คอนกรีตผสม ผลิตภัณฑ์ยิปซัม หรือผลิตภัณฑ์ปูนปลาสเตอร์	๒ และ ๓	ยกเว้นโรงงานกลุ่ม ก. จำพวกที่ ๒ และ ๓ เฉพาะ ผลิตภัณฑ์คอนกรีตผสม ให้ประกอบกิจการได้

ลำดับที่	ประเภทหรือชนิดของโรงงาน	จำพวกที่	หมายเหตุ
	(๒) โรงงานทำใยแร่ (๓) โรงงานทำผลิตภัณฑ์จากหิน (๔) โรงงานทำผลิตภัณฑ์สำหรับขัดถู (Abrasives) (๕) โรงงานทำผลิตภัณฑ์จากเส้นใยหิน (Asbestos) (๖) โรงงานทำผลิตภัณฑ์จากแกรไฟต์	๓ ๑ ๒ และ ๓ ๓ ๓ ๓	
๕๙	โรงงานประกอบกิจการเกี่ยวกับการถลุง หลอม หล่อ รีด ดึง หรือผลิตเหล็กหรือเหล็กกล้าในขั้นต้น (Iron and Steel Basic Industries)	๓	
๖๐	โรงงานประกอบกิจการเกี่ยวกับการถลุง ผสม ทำให้บริสุทธิ์ หลอม หล่อ รีด ดึง หรือผลิตโลหะในขั้นต้นซึ่งมิใช่เหล็กหรือเหล็กกล้า (Non - ferrous Metal Basic Industries)	๓	
๖๑	โรงงานผลิต ตบแต่ง ดัดแปลง หรือซ่อมแซมเครื่องมือหรือเครื่องใช้ที่ทำด้วยเหล็กหรือเหล็กกล้า และรวมถึงส่วนประกอบหรืออุปกรณ์ของเครื่องมือหรือเครื่องใช้ดังกล่าว	๑ ๒ และ ๓	ยกเว้นโรงงานกลุ่ม ก. จำพวกที่ ๑ ๒ และ ๓ เฉพาะดัดแปลง หรือ ซ่อมแซม ให้ประกอบกิจการได้
๖๒	โรงงานผลิต ตบแต่ง ดัดแปลง หรือซ่อมแซมเครื่องเรือนหรือเครื่องตบแต่งภายในอาคารที่ทำจากโลหะหรือโลหะเป็นส่วนใหญ่ และรวมถึงส่วนประกอบหรืออุปกรณ์ของเครื่องเรือนหรือเครื่องตบแต่งดังกล่าว	๑ ๒ และ ๓	ยกเว้นโรงงานกลุ่ม ก. จำพวกที่ ๑ ๒ และ ๓ เฉพาะดัดแปลง หรือ ซ่อมแซม ให้ประกอบกิจการได้
๖๓	(๑) โรงงานทำส่วนประกอบสำหรับการก่อสร้างสะพาน ประตุน้ำ ถังน้ำ หรือปล่องไฟ (๒) โรงงานทำส่วนประกอบสำหรับการก่อสร้างอาคาร  (๓) โรงงานทำส่วนประกอบสำหรับการต่อเรือ (๔) โรงงานทำส่วนประกอบสำหรับการสร้างหรือซ่อมหม้อน้ำ (๕) โรงงานทำส่วนประกอบสำหรับใช้กับระบบเครื่องปรับอากาศ	๑ ๒ และ ๓ ๑ ๒ และ ๓  ๑ ๒ และ ๓ ๑ ๒ และ ๓ ๑ ๒ และ ๓	ยกเว้นโรงงานกลุ่ม ก. จำพวกที่ ๑ ๒ และ ๓ เฉพาะการทำส่วนประกอบสำหรับการก่อสร้างอาคาร ให้ประกอบกิจการได้
๖๔	(๑) โรงงานทำภาชนะบรรจุ (๒) โรงงานทำผลิตภัณฑ์ด้วยวิธีปั๊มหรือกระแทก (๓) โรงงานทำผลิตภัณฑ์ด้วยเครื่องอัดชนิดเกลียว	๑ ๒ และ ๓ ๓ ๓	

ลำดับที่	ประเภทหรือชนิดของโรงงาน	จำพวกที่	หมายเหตุ
	(๔) โรงงานทำตู้หรือห้องนิรภัย (๕) โรงงานทำผลิตภัณฑ์จากลวดหรือสายเคเบิลโดยใช้ลวดที่ได้มาจากแหล่งผลิตอื่นซึ่งมิใช่ลวดหรือสายเคเบิลที่หุ้มด้วยฉนวน (๖) โรงงานทำขดสปริงเหล็ก สลัก แป้นเกลียว วงแหวน หมุดย้ำ หรือหลอดชนิดพับได้ที่ไม่ทำในโรงรีดหรือดึงขึ้นต้น (Primary Rolling or Drawing Mills) (๗) โรงงานทำเตาไฟหรือเครื่องอุ่นห้องอย่างอื่นซึ่งไม่ใช่ไฟฟ้า (๘) โรงงานทำเครื่องสุขภัณฑ์เหล็กหรือโลหะเคลือบเครื่องทองเหลือง สำหรับใช้ในการต่อท่อหรือเครื่องประกอบวาล์วหรือท่อ (๙) โรงงานทำเครื่องใช้เล็ก ๆ จากโลหะ (๑๐) โรงงานทำผลิตภัณฑ์โลหะสำเร็จรูปด้วยวิธีเคลือบหรือลงรัก (Enamelling Japanning or Lacquering) ชุบ หรือขัด (๑๑) โรงงานอัดเศษโลหะ (๑๒) โรงงานตัด พับ หรือม้วนโลหะ (๑๓) โรงงานกลึง เจาะ คว้าน กัด ไส เจียน หรือเชื่อมโลหะทั่วไป (๑๔) โรงงานทำชิ้นส่วนหรืออุปกรณ์ของผลิตภัณฑ์โลหะตาม (๑) ถึง (๑๐)	๑ ๒ และ ๓ ๑ ๒ และ ๓ ๑ ๒ และ ๓ ๑ ๒ และ ๓ ๑ ๒ และ ๓ ๑ ๒ และ ๓ ๑ ๒ และ ๓ ๒ และ ๓ ๒ และ ๓ ๒ และ ๓ ๑ ๒ และ ๓	ยกเว้นโรงงานกลุ่ม ก. จำพวกที่ ๒ และ ๓ ให้ประกอบกิจการได้
๖๕	โรงงานผลิต ประกอบ ดัดแปลง หรือซ่อมแซมเครื่องยนต์ เครื่องกังหัน และรวมถึงส่วนประกอบหรืออุปกรณ์ของเครื่องยนต์หรือเครื่องกังหันดังกล่าว	๑ ๒ และ ๓	ยกเว้นโรงงานกลุ่ม ก. จำพวกที่ ๑ ๒ และ ๓ เฉพาะดัดแปลง หรือ ซ่อมแซม ให้ประกอบกิจการได้
๖๖	โรงงานผลิต ประกอบ ดัดแปลง หรือซ่อมแซมเครื่องจักรสำหรับใช้ในการกลึงหรือการเลื่อยสัตว์ และรวมถึงส่วนประกอบหรืออุปกรณ์ของเครื่องจักรดังกล่าว	๑ ๒ และ ๓	ยกเว้นโรงงานกลุ่ม ก. จำพวกที่ ๑ ๒ และ ๓ เฉพาะดัดแปลง หรือ ซ่อมแซม ให้ประกอบกิจการได้
๖๗	(๑) โรงงานทำ ดัดแปลง หรือซ่อมแซมเครื่องจักรสำหรับโรงเลื่อย ไม้ ทำเครื่องเรือนหรือทำไม้วีเนียร์ (๒) โรงงานทำ ดัดแปลง หรือซ่อมแซมเครื่องกลึง เครื่องคว้าน เครื่องเจาะ เครื่องกัด (Milling Machines) เครื่องเจียน เครื่องตัด (Shearing Machines) หรือเครื่องไส (Shaping Machines) (๓) โรงงานทำ ดัดแปลง หรือซ่อมแซมเครื่องเลื่อยตัดโลหะด้วยเครื่องยนต์ หรือเครื่องขัด	๑ ๒ และ ๓ ๑ ๒ และ ๓ ๑ ๒ และ ๓	

ลำดับที่	ประเภทหรือชนิดของโรงงาน	จำพวกที่	หมายเหตุ
	(๔) โรงงานทำ ดัดแปลง หรือซ่อมแซมเครื่องทุบโลหะ (Drop Forges or Forging Machines) (๕) โรงงานทำ ดัดแปลง หรือซ่อมแซมเครื่องรีดโลหะ เครื่องอัดโลหะ หรือเครื่องดึงรีดโลหะ (๖) โรงงานทำ ดัดแปลง หรือซ่อมแซมเครื่องดันรีด เครื่องทำให้หลอมละลาย หรือเชื่อมโดยไม่ใช้ไฟฟ้า (๗) โรงงานทำ ดัดแปลง หรือซ่อมแซมแบบ (Dies) หรือเครื่องจับ (Jigs) สำหรับใช้กับเครื่องมือกล (๘) โรงงานทำส่วนประกอบหรืออุปกรณ์สำหรับเครื่องจักรตาม (๑) ถึง (๗)	๑ ๒ และ ๓ ๑ ๒ และ ๓ ๑ ๒ และ ๓ ๑ ๒ และ ๓ ๑ ๒ และ ๓	
๖๘	โรงงานผลิต ประกอบ ดัดแปลง หรือซ่อมแซมเครื่องจักร สำหรับอุตสาหกรรม กระดาษ เคมี อาหาร การปั้นทอ การพิมพ์ การผลิตซีเมนต์หรือผลิตภัณฑ์ดินเหนียว การก่อสร้าง การทำเหมืองแร่ การเจาะหาปิโตรเลียม หรือการกลั่นน้ำมัน และรวมถึงส่วนประกอบหรืออุปกรณ์ของเครื่องจักรดังกล่าว	๑ ๒ และ ๓	
๖๙	โรงงานผลิต ประกอบ ดัดแปลง หรือซ่อมแซมเครื่องคำนวณ เครื่องทำบัญชี เครื่องจักรสำหรับระบบบัตรเจาะ เครื่องจักรที่ใช้ในการคำนวณ ชนิดดิจิทัลหรือชนิดอนาล็อก หรือเครื่องอิเล็กทรอนิกส์สำหรับปฏิบัติกับข้อมูลที่เกี่ยวข้องกันหรืออุปกรณ์ (Digital or Analog Computers or Associated Electronic Data Processing Equipment or Accessories) เครื่องรวมราคาของขาย (Cash Registers) เครื่องพิมพ์ดีด เครื่องชั่งซึ่งมิใช่เครื่องชั่งที่ใช้ในห้องทดลองวิทยาศาสตร์ เครื่องอัดสำเนา ซึ่งมิใช่เครื่องอัดสำเนาด้วยการถ่ายภาพ และรวมถึงส่วนประกอบหรืออุปกรณ์ของผลิตภัณฑ์ดังกล่าว	๑ ๒ และ ๓	ยกเว้นโรงงานกลุ่ม ก. จำพวกที่ ๑ ๒ และ ๓ เฉพาะดัดแปลง หรือ ซ่อมแซม ให้ประกอบกิจการได้
๗๐	โรงงานผลิต ประกอบ ดัดแปลง หรือซ่อมแซมเครื่องสูบน้ำ เครื่องอัดอากาศ หรือก๊าซ เครื่องเป่าลม เครื่องปรับหรือถ่ายเทอากาศ เครื่องโปรยน้ำดับไฟ ตู้เย็นหรือเครื่องประกอบตู้เย็น เครื่องขายสินค้าอัตโนมัติ เครื่องล้าง ชัก ชักแห้ง หรือรีดผ้า เครื่องเย็บ เครื่องส่งกำลังกล เครื่องยก บันจัน ลิฟต์ บันไดเลื่อน รถบรรทุก รถแทรกเตอร์ รถพ่วงสำหรับใช้ในการอุตสาหกรรม รถยกซ้อนของ (Stackers) เตาไฟหรือเตาอบสำหรับใช้ในการอุตสาหกรรม หรือสำหรับใช้ในบ้านแต่ผลิตภัณฑ์นั้นต้องไม่ใช่พลังงานไฟฟ้า และรวมถึงส่วนประกอบหรืออุปกรณ์ของผลิตภัณฑ์ดังกล่าว	๑ ๒ และ ๓	ยกเว้นโรงงานกลุ่ม ก. จำพวกที่ ๑ ๒ และ ๓ เฉพาะดัดแปลง หรือ ซ่อมแซม ให้ประกอบกิจการได้
๗๑	โรงงานผลิต ประกอบ ดัดแปลง หรือซ่อมแซมเครื่องจักรหรือผลิตภัณฑ์ที่ระบุไว้ในลำดับที่ ๗๐ เฉพาะที่ใช้ไฟฟ้า เครื่องยนต์ไฟฟ้า เครื่องกำเนิดไฟฟ้า หม้อแปลงแรงไฟฟ้า เครื่องสับหรือบังคับไฟฟ้า เครื่องใช้สำหรับแผงไฟฟ้า เครื่องเปลี่ยนทางไฟฟ้า เครื่องส่งหรือจำหน่ายไฟฟ้า เครื่องสำหรับใช้บังคับไฟฟ้า หรือเครื่องเชื่อมไฟฟ้า	๑ ๒ และ ๓	ยกเว้นโรงงานกลุ่ม ก. จำพวกที่ ๑ ๒ และ ๓ เฉพาะดัดแปลง หรือ ซ่อมแซม ให้ประกอบกิจการได้

ลำดับที่	ประเภทหรือชนิดของโรงงาน	จำพวกที่	หมายเหตุ
๗๒	โรงงานผลิต ประกอบ ตัดแปลง หรือซ่อมแซมเครื่องรับวิทยุ เครื่องรับโทรทัศน์ เครื่องกระจายเสียงหรือบันทึกเสียง เครื่องเล่นแผ่นเสียง เครื่องบันทึกคียบอร์ด เครื่องบันทึกเสียงด้วยเทป เครื่องเล่นหรือเครื่องบันทึกแถบภาพ (วิดีโอทัศน์) แผ่นเสียง เทปแม่เหล็กที่ได้บันทึกเสียงแล้ว เครื่องโทรศัพท์หรือโทรเลขชนิดมีสายหรือไม่มีสาย เครื่องส่งวิทยุ เครื่องส่งโทรทัศน์ เครื่องรับส่งสัญญาณหรือจับสัญญาณ เครื่องเรดาร์ ผลิตภัณฑ์ที่เป็นตัวกึ่งนำหรือตัวกึ่งนำชนิดไวที่เกี่ยวข้อง (Semi - Conductor or Related Sensitive Semi - Conductor Devices) คาปาซิเตอร์หรือคอนเดนเซอร์อิเล็กทรอนิกส์ชนิดคงที่หรือเปลี่ยนแปลงได้ (Fixed or Variable Electronic Capacitors or Condensers) เครื่องหรือหลอดเรดิโอกราฟ เครื่องหรือหลอดฟลูโรสโคป หรือเครื่องหรือหลอดเอกซเรย์ และรวมถึงการผลิตอุปกรณ์หรือชิ้นส่วนสำหรับใช้กับเครื่องอิเล็กทรอนิกส์ดังกล่าว	๑ ๒ และ ๓	ยกเว้นโรงงานกลุ่ม ก. จำพวกที่ ๑ ๒ และ ๓ เฉพาะตัดแปลง หรือ ซ่อมแซม ให้ประกอบกิจการได้
๗๓	โรงงานผลิต ประกอบ หรือตัดแปลงเครื่องมือหรือเครื่องใช้ไฟฟ้าที่ไม่ได้ระบุไว้ในลำดับใด และรวมถึงส่วนประกอบหรืออุปกรณ์ของผลิตภัณฑ์ดังกล่าว	๑ ๒ และ ๓	ยกเว้นโรงงานกลุ่ม ก. จำพวกที่ ๑ ๒ และ ๓ เฉพาะตัดแปลง หรือ ซ่อมแซม ให้ประกอบกิจการได้
๗๔	(๑) โรงงานทำหลอดไฟฟ้าหรือดวงโคมไฟฟ้า (๒) โรงงานทำลวดหรือสายเคเบิลหุ้มฉนวน (๓) โรงงานทำอุปกรณ์ติดตั้งหรือเต้าเสียบหลอดไฟฟ้า (Fixtures or lamp Sockets or Receptacles) สวิตซ์ไฟฟ้า ตัวต่อตัวนำ (Conductor Connectors) อุปกรณ์ที่ใช้กับสายไฟฟ้า หลอด หรือเครื่องประกอบสำหรับร้อยสายไฟฟ้า (๔) โรงงานทำฉนวนหรือวัสดุที่เป็นฉนวนไฟฟ้าซึ่งมิใช่กระเบื้องเคลือบหรือแก้ว (๕) โรงงานทำหม้อเก็บพลังงานไฟฟ้าหรือหม้อกำเนิดพลังงานไฟฟ้าชนิดน้ำหรือชนิดแห้ง และรวมถึงชิ้นส่วนของผลิตภัณฑ์ดังกล่าว	๑ ๒ และ ๓ ๑ ๒ และ ๓ ๑ ๒ และ ๓ ๑ ๒ และ ๓ ๓	
๗๕	(๑) โรงงานต่อ ซ่อมแซม ทาสี หรือตอกหมันเรือในอู่ต่อเรือนอกจากเรือยาง  (๒) โรงงานทำชิ้นส่วนพิเศษสำหรับเรือหรือเครื่องยนต์เรือ (๓) โรงงานเปลี่ยนแปลงหรือรื้อทำลายเรือ	๑ ๒ และ ๓  ๑ ๒ และ ๓ ๓	ยกเว้นโรงงานกลุ่ม ก. จำพวกที่ ๑ ๒ และ ๓ เฉพาะการซ่อมแซม ทาสี หรือตอกหมันเรือ ในอู่ต่อเรือ ให้ประกอบกิจการได้

ลำดับที่	ประเภทหรือชนิดของโรงงาน	จำพวกที่	หมายเหตุ
๗๖	(๑) โรงงานสร้าง ดัดแปลง หรือซ่อมแซมรถที่ใช้ในการรถไฟ รถรางไฟฟ้า หรือกระเช้าไฟฟ้า  (๒) โรงงานทำชิ้นส่วนพิเศษหรืออุปกรณ์สำหรับรถที่ใช้ในการรถไฟ รถรางไฟฟ้า หรือกระเช้าไฟฟ้า	๑ ๒ และ ๓  ๑ ๒ และ ๓	ยกเว้นโรงงานกลุ่ม ข. จำพวกที่ ๑ ๒ และ ๓ เฉพาะดัดแปลง หรือ ซ่อมแซม ให้ประกอบ กิจการได้
๗๗	(๑) โรงงานสร้าง ประกอบ ดัดแปลง หรือเปลี่ยนแปลงสภาพรถยนต์ หรือรถพ่วง  (๒) โรงงานทำชิ้นส่วนพิเศษหรืออุปกรณ์สำหรับรถยนต์หรือรถพ่วง	๑ ๒ และ ๓  ๑ ๒ และ ๓	
๗๘	(๑) โรงงานสร้าง ประกอบ ดัดแปลง หรือเปลี่ยนแปลงสภาพจักรยานยนต์ จักรยานสามล้อ หรือจักรยานสองล้อ  (๒) โรงงานทำชิ้นส่วนพิเศษหรืออุปกรณ์สำหรับจักรยานยนต์ จักรยานสามล้อ หรือจักรยานสองล้อ	๑ ๒ และ ๓  ๑ ๒ และ ๓	
๗๙	(๑) โรงงานสร้าง ประกอบ ดัดแปลง ซ่อมแซม หรือเปลี่ยนแปลงสภาพ อากาศยานหรือเรือไฮเวอร์คราฟท์  (๒) โรงงานทำชิ้นส่วนพิเศษหรืออุปกรณ์สำหรับอากาศยานหรือเรือไฮเวอร์คราฟท์	๑ ๒ และ ๓  ๑ ๒ และ ๓	ยกเว้นโรงงานกลุ่ม ข. จำพวกที่ ๑ ๒ และ ๓ เฉพาะดัดแปลง ซ่อมแซม หรือเปลี่ยนแปลงสภาพ ให้ประกอบกิจการได้
๘๐	โรงงานผลิต ประกอบ ดัดแปลง หรือซ่อมแซมล้อเลื่อนที่ขับเคลื่อน ด้วยแรงคนหรือสัตว์ซึ่งมิใช่จักรยาน และรวมถึงส่วนประกอบ หรืออุปกรณ์ของผลิตภัณฑ์ดังกล่าว	๑ ๒ และ ๓	ยกเว้นโรงงานกลุ่ม ก. จำพวกที่ ๑ ๒ และ ๓ เฉพาะดัดแปลง หรือ ซ่อมแซม ให้ประกอบ กิจการได้
๘๑	(๑) โรงงานทำ ดัดแปลง หรือซ่อมแซมเครื่องมือหรืออุปกรณ์วิทยาศาสตร์ ที่ใช้ในห้องทดลองหรืออุปกรณ์ที่ใช้ในการชั่ง ตวง วัด หรือบังคับ ควบคุม  (๒) โรงงานทำ ประกอบ ดัดแปลง หรือซ่อมแซมเครื่องไซโคลตรอน เครื่องเบตาตรอน หรือเครื่องเร่งประมาณ (Cyclotrons, Betatrons or Accelerators)  (๓) โรงงานทำเครื่องมือ เครื่องใช้ หรืออุปกรณ์การแพทย์	๑ ๒ และ ๓  ๑ ๒ และ ๓  ๑ ๒ และ ๓	ยกเว้นโรงงานกลุ่ม ก. จำพวกที่ ๑ ๒ และ ๓ เฉพาะดัดแปลง หรือ ซ่อมแซม ให้ประกอบ กิจการได้

ลำดับที่	ประเภทหรือชนิดของโรงงาน	จำพวกที่	หมายเหตุ
๘๒	โรงงานผลิตเครื่องมือหรือเครื่องใช้เกี่ยวกับยนต์หรือการวัดสายตา เลนส์ เครื่องมือหรือเครื่องใช้ที่ใช้แสงเป็นอุปกรณ์ในการทำงาน หรือเครื่องอัดสำเนา ด้วยการถ่ายภาพ	๑ ๒ และ ๓	
๘๓	โรงงานผลิตหรือประกอบนาฬิกา เครื่องวัดเวลา หรือชิ้นส่วนของนาฬิกา หรือเครื่องวัดเวลา	๑ ๒ และ ๓	
๘๔	(๑) โรงงานทำเครื่องประดับโดยใช้เพชร พลอย ไข่มุก ทองคำ ทองขาว เงิน นาก หรืออัญมณี  (๒) โรงงานทำเครื่องใช้ด้วยทองคำ ทองขาว เงิน นาก หรือกะไหล่ทอง หรือโลหะที่มีค่า  (๓) โรงงานตัด เจียรระไน หรือขัดเพชร พลอย หรืออัญมณี  (๔) โรงงานเผาหรืออบพลอยหรืออัญมณีอื่น ๆ  (๕) โรงงานทำดวงตราหรือเหรียญตราของเครื่องราชอิสริยาภรณ์ หรือเหรียญอื่น	๑ ๒ และ ๓  ๑ ๒ และ ๓  ๑ ๒ และ ๓  ๒  ๓	ยกเว้นโรงงานกลุ่ม ก. จำพวกที่ ๑ ๒ และ ๓ ให้ประกอบกิจการได้  ยกเว้นโรงงานกลุ่ม ก. จำพวกที่ ๑ ๒ และ ๓ ให้ประกอบกิจการได้  ยกเว้นโรงงานกลุ่ม ก. จำพวกที่ ๑ ๒ และ ๓ ให้ประกอบกิจการได้  ยกเว้นโรงงานกลุ่ม ข. จำพวกที่ ๓ ให้ประกอบ กิจการได้
๘๕	โรงงานผลิตหรือประกอบเครื่องดนตรี และรวมถึงชิ้นส่วนหรืออุปกรณ์ ของเครื่องดนตรีดังกล่าว	๑ ๒ และ ๓	
๘๖	โรงงานผลิตหรือประกอบเครื่องมือหรือเครื่องใช้ในการกีฬา การบริหารร่างกาย การเล่นบิลเลียด โบว์ลิ่ง หรือตกปลา และรวมถึงชิ้นส่วนหรืออุปกรณ์ ของเครื่องมือหรือเครื่องใช้ดังกล่าว	๑ ๒ และ ๓	
๘๗	(๑) โรงงานทำเครื่องเล่น ที่มีได้ระบุไว้ในลำดับอื่น  (๒) โรงงานทำเครื่องเขียนหรือเครื่องวาดภาพ ที่มีได้ระบุไว้ในลำดับอื่น  (๓) โรงงานทำเครื่องเพชรหรือพลอยหรือเครื่องประดับสำหรับการแสดง ที่มีได้ระบุไว้ในลำดับอื่น  (๔) โรงงานทำร่ม ไม้ถือขนนก ดอกไม้เทียม ชิป กระดุม ไม้กวาด แปรง ตะเกียง โป๊ะตะเกียงหรือไฟฟ้า กล้องสุบยาหรือกล้องบุหรี กั้นกรองบุหรี หรือไฟแช็ก  (๕) โรงงานทำป้าย ตรา เครื่องหมาย ป้ายติดของ หรือเครื่องโฆษณาสินค้า ตราโลหะหรือยาง แม่พิมพ์ลายฉลุ (Stencils) ที่มีได้ระบุไว้ในลำดับอื่น	๑ ๒ และ ๓  ๑ ๒ และ ๓  ๑ ๒ และ ๓  ๑ ๒ และ ๓  ๑ ๒ และ ๓	ยกเว้นโรงงานกลุ่ม ข. จำพวกที่ ๑ ๒ และ ๓ เฉพาะการผลิตสินค้า พื้นเมืองหรือของชำร่วย ให้ประกอบกิจการได้  ยกเว้นโรงงานกลุ่ม ก. จำพวกที่ ๑ ๒ และ ๓ ให้ประกอบกิจการได้

ลำดับที่	ประเภทหรือชนิดของโรงงาน	จำพวกที่	หมายเหตุ
	(๖) โรงงานทำแฉะลุ่มผม ซ้องผม หรือผมปลอม (๗) โรงงานทำผลิตภัณฑ์จากวัสดุเหลือใช้ที่มีได้ระบุไว้ในลำดับใด	๑ ๒ และ ๓ ๑ ๒ และ ๓	
๘๘	(๑) โรงงานผลิตพลังงานไฟฟ้าจากพลังงานแสงอาทิตย์ ยกเว้นที่ติดตั้งบนหลังคา ดาดฟ้า หรือส่วนหนึ่งส่วนใดบนอาคารซึ่งบุคคลอาจเข้าอยู่หรือใช้สอยได้ โดยมีขนาดกำลังการผลิตติดตั้งสูงสุดรวมกันของแผงเซลล์แสงอาทิตย์ไม่เกิน ๑,๐๐๐ กิโลวัตต์ (๒) โรงงานผลิตพลังงานไฟฟ้าจากพลังงานความร้อน (๓) โรงงานผลิตพลังงานไฟฟ้าจากพลังงานน้ำ ยกเว้นการผลิตพลังงานไฟฟ้าจากพลังงานน้ำจากเขื่อนหรือจากอ่างเก็บน้ำขนาดกำลังการผลิตไม่เกิน ๑๕ เมกะวัตต์ การผลิตพลังงานไฟฟ้าจากพลังงานน้ำแบบสูบกลับ การผลิตพลังงานไฟฟ้าจากพลังงานน้ำท้ายเขื่อน การผลิตพลังงานไฟฟ้าจากพลังงานน้ำจากฝาย และการผลิตพลังงานไฟฟ้าจากพลังงานน้ำจากคลองส่งน้ำ	๓ ๓ ๓	ยกเว้นโรงงานกลุ่ม ข. จำพวกที่ ๓ ให้ประกอบกิจการได้  ยกเว้นโรงงานกลุ่ม ข. จำพวกที่ ๓ ให้ประกอบกิจการได้  ยกเว้นโรงงานกลุ่ม ข. จำพวกที่ ๓ ให้ประกอบกิจการได้
๘๙	โรงงานผลิตก๊าซ ซึ่งมีใช้ก๊าซธรรมชาติ และโรงงานส่งหรือจำหน่ายก๊าซ แต่ไม่รวมถึงโรงงานส่งหรือจำหน่ายก๊าซที่เป็นน้ำมันเชื้อเพลิงตามกฎหมายว่าด้วยการควบคุมน้ำมันเชื้อเพลิง	๓	
๙๐	โรงงานจัดหาน้ำ ทำน้ำให้บริสุทธิ์ หรือจำหน่ายน้ำไปยังอาคารหรือโรงงานอุตสาหกรรม	๓	ยกเว้นโรงงานกลุ่ม ข. จำพวกที่ ๓ ให้ประกอบกิจการได้
๙๑	(๑) โรงงานบรรจุสินค้าทั่วไป (๒) โรงงานบรรจุก๊าซ แต่ไม่รวมถึงการบรรจุก๊าซที่เป็นน้ำมันเชื้อเพลิงตามกฎหมายว่าด้วยการควบคุมน้ำมันเชื้อเพลิง	๑ ๒ และ ๓ ๓	ยกเว้นโรงงานกลุ่ม ข. จำพวกที่ ๑ ๒ และ ๓ ให้ประกอบกิจการได้  ยกเว้นโรงงานกลุ่ม ข. จำพวกที่ ๓ ให้ประกอบกิจการได้
๙๒	โรงงานห้องเย็น	๑ ๒ และ ๓	ยกเว้นโรงงานกลุ่ม ข. จำพวกที่ ๑ ๒ และ ๓ ให้ประกอบกิจการได้
๙๓	โรงงานซ่อมรองเท้าหรือเครื่องหนัง	๑	ยกเว้นโรงงานกลุ่ม ก. จำพวกที่ ๑ ให้ประกอบกิจการได้
๙๔	โรงงานซ่อมเครื่องมือไฟฟ้าหรือเครื่องใช้ไฟฟ้าสำหรับใช้ในบ้านหรือใช้ประจำตัว	๑	ยกเว้นโรงงานกลุ่ม ก. จำพวกที่ ๑ ให้ประกอบกิจการได้



ลำดับที่	ประเภทหรือชนิดของโรงงาน	จำพวกที่	หมายเหตุ
๙๕	(๑) โรงงานซ่อมแซมยานที่ขับเคลื่อนด้วยเครื่องยนต์หรือส่วนประกอบของยานดังกล่าว	๓	ยกเว้นโรงงานกลุ่ม ก. จำพวกที่ ๓ ให้ประกอบกิจการได้
	(๒) โรงงานซ่อมแซมรถพ่วง จักรยานสามล้อ จักรยานสองล้อ หรือส่วนประกอบของยานดังกล่าว	๓	ยกเว้นโรงงานกลุ่ม ก. จำพวกที่ ๓ ให้ประกอบกิจการได้
	(๓) โรงงานพ่นสีกันสนิมยานที่ขับเคลื่อนด้วยเครื่องยนต์	๓	ยกเว้นโรงงานกลุ่ม ก. จำพวกที่ ๓ ให้ประกอบกิจการได้
	(๔) โรงงานล้างหรืออัดฉีดยานที่ขับเคลื่อนด้วยเครื่องยนต์	๑	ยกเว้นโรงงานกลุ่ม ก. จำพวกที่ ๑ ให้ประกอบกิจการได้
๙๖	โรงงานซ่อมนาฬิกา เครื่องวัดเวลา หรือเครื่องประดับที่ทำด้วยเพชร พลอย ทองคำ ทองขาว เงิน นาก หรืออัญมณี	๑	ยกเว้นโรงงานกลุ่ม ก. จำพวกที่ ๑ ให้ประกอบกิจการได้
๙๗	โรงงานซ่อมผลิตภัณฑ์ที่มีได้ระบุการซ่อมไว้ในลำดับใด	๑ ๒ และ ๓	ยกเว้นโรงงานกลุ่ม ก. จำพวกที่ ๑ ๒ และ ๓ ให้ประกอบกิจการได้
๙๘	โรงงานซักรีด ซักแห้ง ซักฟอก รีด อัด หรือย้อมผ้า เครื่องนุ่งห่ม พรม หรือขนสัตว์	๑ ๒ และ ๓	ยกเว้นโรงงานกลุ่ม ก. จำพวกที่ ๑ ๒ และ ๓ ให้ประกอบกิจการได้
๙๙	โรงงานผลิต ซ่อมแซม ดัดแปลง หรือเปลี่ยนแปลงลักษณะอาวุธปืน เครื่องกระสุนปืน วัตถุระเบิด อาวุธหรือสิ่งอื่นใดที่มีอำนาจในการประหารทำลาย หรือทำให้หมดสมรรถภาพในทำนองเดียวกับอาวุธปืน เครื่องกระสุนปืน หรือวัตถุระเบิด และรวมถึงสิ่งประกอบของสิ่งดังกล่าว	๓	
๑๐๐	(๑) โรงงานทา ฟัน หรือเคลือบสี	๓	
	(๒) โรงงานทา ฟัน หรือเคลือบเซลล์ แก้ว แก๊สเกอร์ หรือน้ำมันเคลือบเงาอื่น	๓	
	(๓) โรงงานลงรักหรือการประดับตกแต่งด้วยแก้ว กระจก มุก ทอง หรืออัญมณี	๑	
	(๔) โรงงานขัด	๓	
	(๕) โรงงานชุบเคลือบผิว (Plating, Anodizing)	๓	
	(๖) โรงงานอบชุบด้วยความร้อน (Heat Treatment)	๓	
๑๐๑	โรงงานปรับคุณภาพของเสียรวม (Central Waste Treatment Plant)	๓	ยกเว้นจำพวกที่ ๓ เฉพาะโรงงานบำบัดน้ำเสียรวมของชุมชน ให้ประกอบกิจการได้

ลำดับที่	ประเภทหรือชนิดของโรงงาน	จำพวกที่	หมายเหตุ
๑๐๒	โรงงานประกอบกิจการเกี่ยวกับการผลิตและหรือจำหน่ายไอน้ำ (Steam Generating)	๓	ยกเว้นโรงงานกลุ่ม ข. จำพวกที่ ๓ ให้ประกอบกิจการได้
๑๐๓	(๑) โรงงานทำเกลือสินเธาว์ (๒) โรงงานสูบน้ำหรือการนำน้ำเกลือขึ้นมาจากใต้ดิน (๓) โรงงานบดหรือปั่นเกลือ (๔) โรงงานทำเกลือให้บริสุทธิ์	๓ ๓ ๑ ๒ และ ๓ ๓	
๑๐๔	โรงงานผลิต ประกอบ ดัดแปลง หรือซ่อมแซมหม้อไอน้ำ (Boiler) หรือหม้อต้มที่ใช้ของเหลวหรือก๊าซเป็นสื่อนำความร้อน ภาชนะทนแรงดัน และรวมถึงส่วนประกอบหรืออุปกรณ์ของผลิตภัณฑ์ดังกล่าว	๓	
๑๐๕	โรงงานประกอบกิจการเกี่ยวกับการคัดแยกหรือฝังกลบสิ่งปฏิกูลหรือวัสดุที่ไม่ใช้แล้วที่มีลักษณะและคุณสมบัติตามที่กำหนดไว้ในกฎกระทรวง ฉบับที่ ๒ (พ.ศ. ๒๕๓๕) ออกตามความในพระราชบัญญัติโรงงาน พ.ศ. ๒๕๓๕	๓	
๑๐๖	โรงงานประกอบกิจการเกี่ยวกับการนำผลิตภัณฑ์อุตสาหกรรมที่ไม่ใช้แล้ว หรือของเสียจากโรงงานมาผลิตเป็นวัตถุดิบหรือผลิตภัณฑ์ใหม่โดยผ่านกรรมวิธีการผลิตทางอุตสาหกรรม	๓	
๑๐๗	โรงงานผลิตแผ่นซีดี (ผลิตภัณฑ์ที่ใช้สำหรับบันทึกข้อมูลเสียง หรือภาพในรูปของอิเล็กทรอนิกส์และสามารถอ่านได้โดยใช้เครื่องมือที่อาศัยแหล่งแสงที่มีกำลังสูง เช่น แสงเลเซอร์) แผ่นเสียง แถบบันทึกภาพ แถบบันทึกเสียง และแถบบันทึกภาพและเสียง ทั้งนี้ ไม่ว่าจะอยู่ในรูปของผลิตภัณฑ์ที่ได้มีการบันทึกข้อมูลไว้แล้ว หรือมีการบันทึกซ้ำได้อีก หรือยังมีได้มีการบันทึกข้อมูล	๓	
<b>ที่ดินประเภทชนบทและเกษตรกรรม</b>			
ลำดับที่	ประเภทหรือชนิดของโรงงาน	จำพวกที่	หมายเหตุ
๗	(๑) โรงงานสกัดน้ำมันจากพืช หรือสัตว์ หรือไขมันจากสัตว์ ที่ใช้สารตัวทำละลายในการสกัด (๔) โรงงานทำน้ำมันจากพืช หรือสัตว์ หรือไขมันจากสัตว์ให้บริสุทธิ์ ที่ใช้สารตัวทำละลายในการสกัด	๓ ๓	
๔๒	(๑) โรงงานทำเคมีภัณฑ์ สารเคมี หรือวัสดุเคมี ซึ่งมีไขปุย (๒) โรงงานเก็บรักษา ลำเลียง แยก คัดเลือก หรือแบ่งบรรจุเฉพาะเคมีภัณฑ์อันตราย ซึ่งมีไขปุย	๓ ๓	
๔๓	(๑) โรงงานทำปุ๋ย หรือสารป้องกันหรือกำจัดศัตรูพืชหรือสัตว์ (Pesticides)	๓	ยกเว้นจำพวกที่ ๓ เฉพาะปุ๋ยอินทรีย์ และปุ๋ยเคมีที่ไม่มีการใช้แอมโมเนียมไนเตรต (Ammonium

ลำดับที่	ประเภทหรือชนิดของโรงงาน	จำพวกที่	หมายเหตุ
	(๒) โรงงานเก็บรักษาหรือแบ่งบรรจุปุ๋ย หรือสารป้องกันหรือกำจัดศัตรูพืช หรือสัตว์ (Pesticides)	๓	Nitrate) หรือโปแตสเซียมคลอเรต (Potassium Chlorate) ให้ประกอบกิจการได้ ยกเว้นจำพวกที่ ๓ เฉพาะปุ๋ยอินทรีย์ และปุ๋ยเคมีที่ไม่มีการใช้แอมโมเนียมไนเตรต (Ammonium Nitrate) หรือโปแตสเซียมคลอเรต (Potassium Chlorate) ให้ประกอบกิจการได้
๔๔	โรงงานประกอบกิจการเกี่ยวกับการผลิตยางเรซินสังเคราะห์ ยางอีลาสโตเมอร์ พลาสติก หรือเส้นใยสังเคราะห์ซึ่งมีใยแก้ว	๓	ยกเว้นจำพวกที่ ๓ เฉพาะในบริเวณหมายเลข ๔.๒๕ ให้ประกอบกิจการได้
๔๕	(๑) โรงงานทำสี (Paints) สำหรับใช้ทา ฟัน หรือเคลือบ  (๒) โรงงานทำน้ำมันชักเงา น้ำมันผสมสี หรือน้ำยาล้างสี  (๓) โรงงานทำเซลแล็ก แล็กเกอร์ หรือผลิตภัณฑ์สำหรับใช้ยาหรืออู๊ด	๓  ๓ ๓	ยกเว้นจำพวกที่ ๓ เฉพาะสีน้ำ ให้ประกอบกิจการได้
๔๘	(๔) โรงงานทำไม้ขีดไฟ วัตถุระเบิด หรือดอกไม้เพลิง  (๖) โรงงานทำหมึกหรือคาร์บอนดำ	๓ ๓	
๔๙	โรงงานกลั่นน้ำมันปิโตรเลียม	๓	
๕๐	(๔) โรงงานผสมผลิตภัณฑ์จากปิโตรเลียมเข้าด้วยกัน หรือการผสมผลิตภัณฑ์จากปิโตรเลียมกับวัสดุอื่น แต่ไม่รวมถึงการผสมผลิตภัณฑ์จากก๊าซธรรมชาติกับวัสดุอื่น	๓	ยกเว้นจำพวกที่ ๓ เฉพาะแอสฟัลต์ติกคอนกรีต ให้ประกอบกิจการได้
๘๙	โรงงานผลิตก๊าซ ซึ่งมีใช้ก๊าซธรรมชาติ และโรงงานส่งหรือจำหน่ายก๊าซ แต่ไม่รวมถึงโรงงานส่งหรือจำหน่ายก๊าซที่เป็นน้ำมันเชื้อเพลิงตามกฎหมายว่าด้วยการควบคุมน้ำมันเชื้อเพลิง	๓	
๙๑	(๒) โรงงานบรรจุก๊าซ แต่ไม่รวมถึงการบรรจุก๊าซที่เป็นน้ำมันเชื้อเพลิงตามกฎหมายว่าด้วยการควบคุมน้ำมันเชื้อเพลิง	๓	
๙๒	โรงงานห้องเย็นที่ใช้แอมโมเนียเป็นสารทำความเย็น	๑ ๒ และ ๓	

ลำดับที่	ประเภทหรือชนิดของโรงงาน	จำพวกที่	หมายเหตุ
๙๙	โรงงานผลิต ซ่อมแซม หรือตัดแปลง เครื่องกระสุนปืน วัตถุระเบิด หรือสิ่งอื่นใดที่มีอำนาจในการประหาร ทำลาย หรือทำให้หมดสมรรถภาพ ในทำนองเดียวกับเครื่องกระสุนปืน หรือวัตถุระเบิด และรวมถึง สิ่งประกอบของสิ่งดังกล่าว	๓	
๑๐๑	โรงงานปรับปรุงคุณภาพของเสียรวม (Central Waste Treatment Plant)	๓	ยกเว้นจำพวกที่ ๓ เฉพาะ โรงงานบำบัดน้ำเสียรวม ของชุมชน ให้ประกอบ กิจการได้
<b>ที่ดินประเภทอนุรักษ์ชนบทและเกษตรกรรม</b>			
ลำดับที่	ประเภทหรือชนิดของโรงงาน	จำพวกที่	หมายเหตุ
๗	(๑) โรงงานสกัดน้ำมันจากพืช หรือสัตว์ หรือไขมันจากสัตว์ ที่ใช้สาร ตัวทำละลายในการสกัด	๓	
	(๔) โรงงานทำน้ำมันจากพืช หรือสัตว์ หรือไขมันจากสัตว์ให้บริสุทธิ์ ที่ใช้สารตัวทำละลายในการสกัด	๓	
๔๒	(๑) โรงงานทำเคมีภัณฑ์ สารเคมี หรือวัสดุเคมี ซึ่งมีโซ่ปุ๋ย	๓	
	(๒) โรงงานเก็บรักษา ลำเลียง แยก คัดเลือก หรือแบ่งบรรจุเฉพาะเคมีภัณฑ์ อันตราย ซึ่งมีโซ่ปุ๋ย	๓	
๔๓	(๑) โรงงานทำปุ๋ย หรือสารป้องกันหรือกำจัดศัตรูพืชหรือสัตว์ (Pesticides)	๓	ยกเว้นจำพวกที่ ๓ เฉพาะ ปุ๋ยอินทรีย์ และปุ๋ยเคมี ที่ไม่มีการใช้แอมโมเนียม ไนเตรต (Ammonium Nitrate) หรือโปแตสเซียมคลอเรต (Potassium Chlorate) ให้ประกอบ กิจการได้
	(๒) โรงงานเก็บรักษาหรือแบ่งบรรจุปุ๋ย หรือสารป้องกันหรือกำจัดศัตรูพืช หรือสัตว์ (Pesticides)	๓	ยกเว้นจำพวกที่ ๓ เฉพาะ ปุ๋ยอินทรีย์ และปุ๋ยเคมี ที่ไม่มีการใช้แอมโมเนียม ไนเตรต (Ammonium Nitrate) หรือโปแตสเซียมคลอเรต (Potassium Chlorate) ให้ประกอบ กิจการได้

ลำดับที่	ประเภทหรือชนิดของโรงงาน	จำพวกที่	หมายเหตุ
๔๔	โรงงานประกอบกิจการเกี่ยวกับการผลิตยางเรซินสังเคราะห์ ยางอีลาสโตเมอร์ พลาสติก หรือเส้นใยสังเคราะห์ซึ่งมีใยแก้ว	๓	
๔๕	(๑) โรงงานทำสี (Paints) สำหรับใช้ทา พื้น หรือเคลือบ  (๒) โรงงานทำน้ำมันชักเงา น้ำมันผสมสี หรือน้ำยาล้างสี  (๓) โรงงานทำเซลล์แก๊ส แล็กเกอร์ หรือผลิตภัณฑ์สำหรับใช้ยาหรืออูด	๓  ๓  ๓	ยกเว้นจำพวกที่ ๓ เฉพาะ สีน้ำ ให้ประกอบกิจการได้
๔๘	(๔) โรงงานทำไม้ขีดไฟ วัตถุระเบิด หรือดอกไม้เพลิง  (๖) โรงงานทำหมึกหรือคาร์บอนดำ	๓  ๓	
๔๙	โรงงานกลั่นน้ำมันปิโตรเลียม	๓	
๕๐	(๔) โรงงานผสมผลิตภัณฑ์จากปิโตรเลียมเข้าด้วยกัน หรือการผสมผลิตภัณฑ์ จากปิโตรเลียมกับวัสดุอื่น แต่ไม่รวมถึงการผสมผลิตภัณฑ์จากก๊าซ ธรรมชาติกับวัสดุอื่น	๓	ยกเว้นจำพวกที่ ๓ เฉพาะ แอสฟัลต์ติกคอนกรีต ให้ประกอบกิจการได้
๘๙	โรงงานผลิตก๊าซ ซึ่งมีใช้ก๊าซธรรมชาติ และโรงงานส่งหรือจำหน่ายก๊าซ แต่ไม่รวมถึงโรงงานส่งหรือจำหน่ายก๊าซที่เป็นน้ำมันเชื้อเพลิงตามกฎหมาย ว่าด้วยการควบคุมน้ำมันเชื้อเพลิง	๓	
๙๑	(๒) โรงงานบรรจุก๊าซ แต่ไม่รวมถึงการบรรจุก๊าซที่เป็นน้ำมันเชื้อเพลิง ตามกฎหมายว่าด้วยการควบคุมน้ำมันเชื้อเพลิง	๓	
๙๒	โรงงานห้องเย็นที่ใช้แอมโมเนียเป็นสารทำความเย็น	๑ ๒ และ ๓	
๙๙	โรงงานผลิต ซ่อมแซม หรือดัดแปลง เครื่องกระสุนปืน วัตถุระเบิด หรือสิ่งอื่นใดที่มีอำนาจในการประหาร ทำลาย หรือทำให้หมดสมรรถภาพ ในทำนองเดียวกับเครื่องกระสุนปืน หรือวัตถุระเบิด และรวมถึง สิ่งประกอบของสิ่งดังกล่าว	๓	
๑๐๑	โรงงานปรับปรุงคุณภาพของเสียรวม (Central Waste Treatment Plant)	๓	ยกเว้นจำพวกที่ ๓ เฉพาะ โรงงานบำบัดน้ำเสียรวม ของชุมชน ให้ประกอบ กิจการได้

แผนที่ท้ายกฎกระทรวง  
ให้ใช้บังคับผังเมืองรวมจังหวัดชลบุรี

พ.ศ. 2560

มาตราส่วน 1 : 300,000

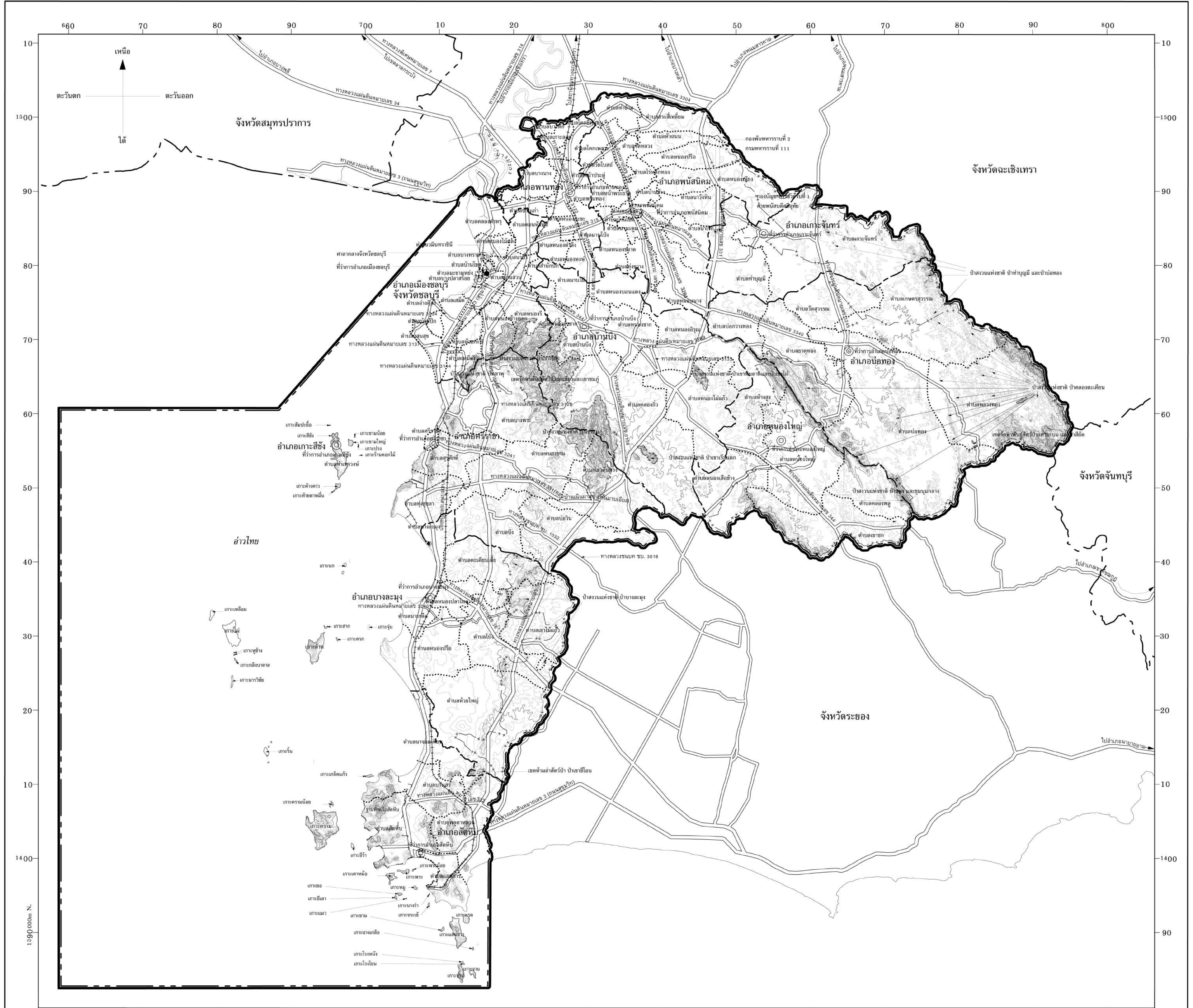

- เครื่องหมาย**
- แนวเขตผังเมืองรวม
  - เขตจังหวัด
  - เขตอำเภอ เขตกิ่งอำเภอ
  - เขตตำบล เขตองค์การบริหารส่วนตำบล
  - แนวเขตป่าสงวนแห่งชาติ แนวเขตอุทยานแห่งชาติ
  - แนวเขตวนอุทยาน แนวเขตรักษาพันธุ์สัตว์ป่า
  - เขตทหาร
  - ทางหลวง ถนน ซอย
  - ทางรถไฟ
  - สะพาน
  - แม่น้ำ คลอง ห้วย
  - อ่างเก็บน้ำ ท้อง บึง
- ม. เมตร

- ศาลากลางจังหวัด
- ที่ว่าการอำเภอ

ผังเมืองรวมจังหวัดชลบุรี

(นายมนตรี สักดิ์เมือง)  
ผู้บัญชาการสำนักผังประเทศและผังภาค

(นายมนต์ล สุตประเสริฐ)  
อธิบดีกรมโยธาธิการและผังเมือง

แผนผังกำหนดการใช้ประโยชน์ที่ดินตามที่ได้จำแนกประเภทท้ายกฎกระทรวง  
ให้ใช้บังคับผังเมืองรวมจังหวัดชลบุรี  
พ.ศ. 2560

มาตราส่วน 1 : 300,000

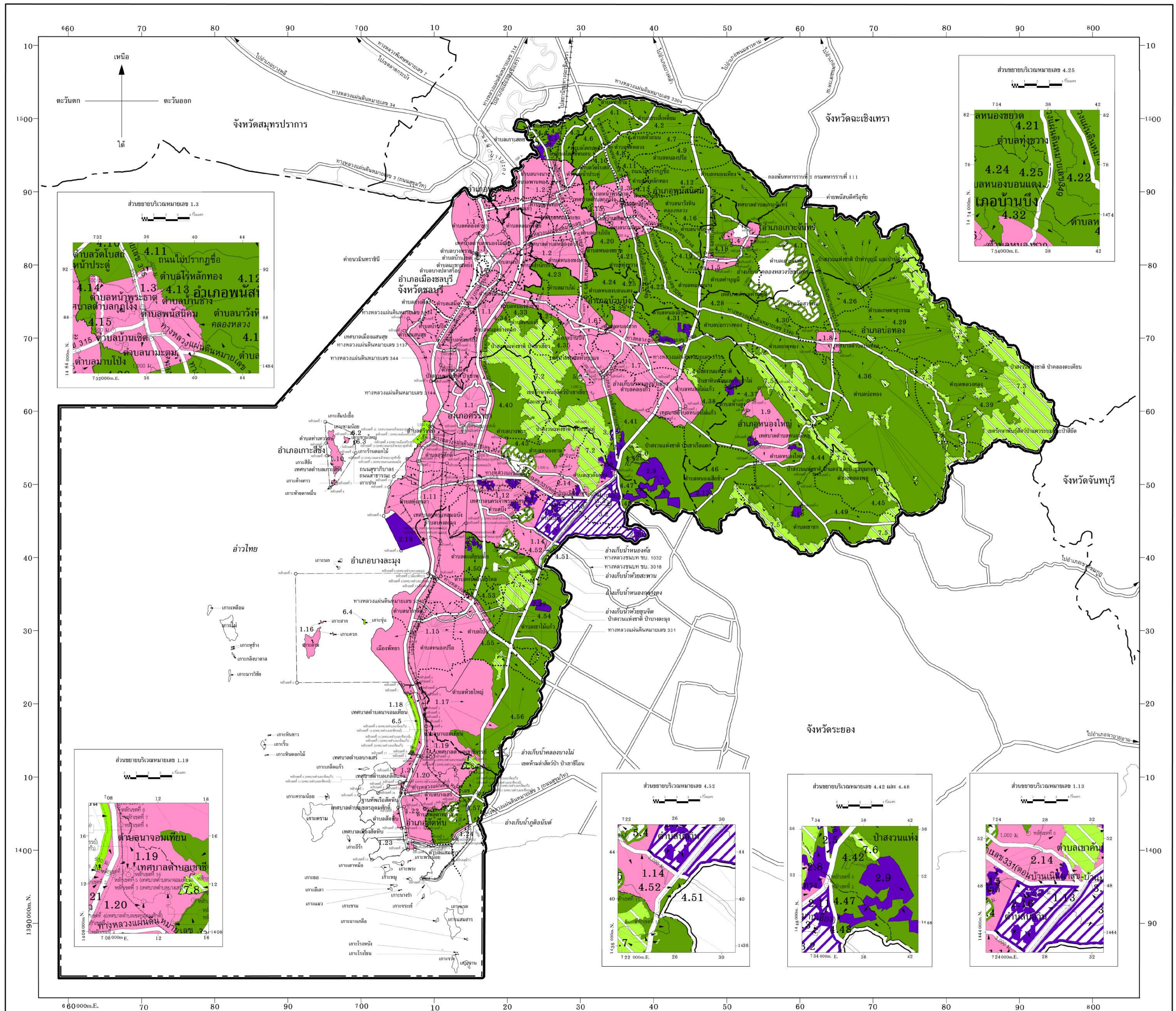

เครื่องหมาย

- แนวเขตผังเมืองรวม
- เขตจังหวัด
- - - - - เขตอำเภอ เขตกิ่งอำเภอ
- ..... เขตตำบล เขตองค์การบริหารส่วนตำบล
- เขตเทศบาล
- ++ แนวเขตป่าสวนแห่งชาติ แนวเขตอุทยานแห่งชาติ
- แนวเขตวนอุทยาน แนวเขตรักษาพันธุ์สัตว์ป่า
- - - - - เขตทหาร
- == ทางหลวง ถนน ซอย
- == ทางรถไฟ
- == สะพาน
- == แม่น้ำ คลอง ห้วย
- อ่างเก็บน้ำ หนอง บึง
- ม. เมตร

1. เขตสีชมพู
2. เขตสีม่วง
3. เขตสีขวามีกรอบและเส้นทแยงสีม่วง
4. เขตสีเขียว
5. เขตสีขวามีกรอบและเส้นทแยงสีเขียว
6. เขตสีเขียวอ่อน
7. เขตสีเขียวอ่อนมีเส้นทแยงสีขาว

- ที่ดินประเภทชุมชน
- ที่ดินประเภทอุตสาหกรรมและคลังสินค้า
- ที่ดินประเภทอุตสาหกรรมทั่วไปที่ไม่เป็นมลพิษต่อชุมชนหรือสิ่งแวดล้อมและคลังสินค้า
- ที่ดินประเภทชนบทและเกษตรกรรม
- ที่ดินประเภทอนุรักษ์ชนบทและเกษตรกรรม
- ที่ดินประเภทที่สงวนเพื่อนันทนาการและการรักษาคุณภาพสิ่งแวดล้อม
- ที่ดินประเภทอนุรักษ์ป่าไม้

ผังเมืองรวมจังหวัดชลบุรี

  
(นายมนตรี ตักดิเมือง)  
ผู้ว่าการสำนักงานจังหวัดชลบุรี

  
(นายสมพล สุดประเสริฐ)  
อธิบดีกรมโยธาธิการและผังเมือง

รายการประกอบแผนผังกำหนดการใช้ประโยชน์ที่ดินตามที่ได้จำแนกประเภททำยกฎกระทรวง  
ให้ใช้บังคับผังเมืองรวมจังหวัดชลบุรี

พ.ศ. ๒๕๖๐

การใช้ประโยชน์ที่ดินให้เป็นไปตามแผนผังกำหนดการใช้ประโยชน์ที่ดินตามที่ได้จำแนกประเภท  
ทำยกฎกระทรวง ตามที่กำหนดไว้ในข้อ ๕ คือ

๑. ที่ดินในบริเวณหมายเลข ๑.๑ ถึงหมายเลข ๑.๒๔ ที่กำหนดไว้เป็นสีชมพู ให้เป็นที่ดิน  
ประเภทชุมชน มีรายการดังต่อไปนี้

๑.๑ เขตผังเมืองรวมเมืองชลบุรี ตามกฎกระทรวงให้ใช้บังคับผังเมืองรวมเมืองชลบุรี  
จังหวัดชลบุรี พ.ศ. ๒๕๕๓

๑.๒ เขตผังเมืองรวมชุมชนพานทอง - หอนงตำลิ่ง จังหวัดชลบุรี ตามกฎกระทรวงให้ใช้  
บังคับผังเมืองรวมชุมชนพานทอง - หอนงตำลิ่ง จังหวัดชลบุรี พ.ศ. ๒๕๕๔

๑.๓ ด้านเหนือ จุดคลองศาลาแดง ฝั่งใต้ เส้นตั้งฉากกับทางหลวงแผ่นดิน  
หมายเลข ๓๑๕ พากตะวันตก ที่จุดซึ่งอยู่ห่างจากถนนไม่ปรากฏชื่อ บรรจบกับทางหลวงแผ่นดิน  
หมายเลข ๓๑๕ พากตะวันออก ไปทางทิศเหนือตามแนวทางหลวงแผ่นดินหมายเลข ๓๑๕  
เป็นระยะ ๓๐๐ เมตร และเส้นขนานระยะ ๓๐๐ เมตร กับศูนย์กลางถนนไม่ปรากฏชื่อ

ด้านตะวันออก จุดคลองหลวง ฝั่งตะวันตกและฝั่งเหนือ

ด้านใต้ จุดเส้นตั้งฉากกับทางหลวงแผ่นดินหมายเลข ๓๒๘๔ พาก  
ตะวันออกและพากตะวันตก ที่จุดซึ่งอยู่ห่างจากทางหลวงแผ่นดินหมายเลข ๓๒๘๖ บรรจบกับ  
ทางหลวงแผ่นดินหมายเลข ๓๒๘๔ พากตะวันออก ไปทางทิศตะวันออกเฉียงใต้ตามแนวทางหลวงแผ่นดิน  
หมายเลข ๓๒๘๔ เป็นระยะ ๑,๐๐๐ เมตร

ด้านตะวันตก จุดคลองเซ็ด ฝั่งตะวันออกและฝั่งเหนือ และเส้นขนานระยะ  
๕๐๐ เมตร ศูนย์กลางถนนไม่ปรากฏชื่อ

๑.๔ ด้านเหนือ จุดเขตเทศบาลตำบลเกาะจันทร์ ระหว่างหลักเขตที่ ๑  
หลักเขตที่ ๒ หลักเขตที่ ๓ กับหลักเขตที่ ๔ และค่ายพนัสบดีศรีอุทัย

ด้านตะวันออก จุดเขตเทศบาลตำบลเกาะจันทร์ ระหว่างหลักเขตที่ ๔  
หลักเขตที่ ๕ หลักเขตที่ ๖ กับหลักเขตที่ ๗

ด้านใต้ จุดเขตเทศบาลตำบลเกาะจันทร์ ระหว่างหลักเขตที่ ๗  
หลักเขตที่ ๘ กับหลักเขตที่ ๙

ด้านตะวันตก จุดเขตเทศบาลตำบลเกาะจันทร์ ระหว่างหลักเขตที่ ๙  
หลักเขตที่ ๑๐ กับหลักเขตที่ ๑



๑.๕ ด้านเหนือ จดเขตเทศบาลตำบลท่าบุญมี ระหว่างหลักเขตที่ ๑ หลักเขตที่ ๒  
หลักเขตที่ ๓ กับหลักเขตที่ ๔

ด้านตะวันออก จดเขตเทศบาลตำบลท่าบุญมี ระหว่างหลักเขตที่ ๔ หลักเขตที่ ๕  
กับหลักเขตที่ ๖

ด้านใต้ จดเขตเทศบาลตำบลท่าบุญมี ระหว่างหลักเขตที่ ๖ หลักเขตที่ ๗  
กับหลักเขตที่ ๘

ด้านตะวันตก จดเขตเทศบาลตำบลท่าบุญมี ระหว่างหลักเขตที่ ๘ หลักเขตที่ ๙  
กับหลักเขตที่ ๑

๑.๖ ด้านเหนือ จดเส้นขนานระยะ ๑,๐๐๐ เมตร กับศูนย์กลางทางหลวงแผ่นดิน  
หมายเลข ๓๔๔ เส้นตรงที่ต่อจากเส้นขนานระยะ ๑,๐๐๐ เมตร กับศูนย์กลางทางหลวงแผ่นดิน  
หมายเลข ๓๔๔ ไปทางทิศตะวันออกเฉียงบนบรรจบเส้นตั้งฉากกับศูนย์กลางทางหลวงแผ่นดินหมายเลข  
๓๑๒๗ ระยะ ๕๐๐ เมตร ที่จุดซึ่งอยู่ห่างจากทางหลวงแผ่นดินหมายเลข ๓๔๔ บรรจบกับทางหลวง  
แผ่นดินหมายเลข ๓๑๒๗ ไปทางทิศตะวันออกเฉียงเหนือตามแนวทางหลวงแผ่นดินหมายเลข ๓๑๒๗  
เป็นระยะ ๓,๘๐๐ เมตร

ด้านตะวันออก จดเส้นตั้งฉากกับกับทางหลวงแผ่นดินหมายเลข ๓๑๒๗ ที่จุด  
ซึ่งอยู่ห่างจากทางหลวงแผ่นดินหมายเลข ๓๔๔ บรรจบกับทางหลวงแผ่นดินหมายเลข ๓๑๒๗ ไปทาง  
ทิศตะวันออกเฉียงเหนือตามแนวทางหลวงแผ่นดินหมายเลข ๓๑๒๗ เป็นระยะ ๓,๘๐๐ เมตร ไปทาง  
ทิศตะวันออกเฉียงใต้จนบรรจบห้วยน้ำดำ ฝั่งตะวันออก ที่จุดซึ่งห้วยน้ำดำบรรจบกับทางหลวงแผ่นดิน  
หมายเลข ๓๔๔ ไปทางทิศตะวันออกเฉียงเหนือตามแนวห้วยน้ำดำ ฝั่งตะวันออก เป็นระยะ ๘๐๐ เมตร

ด้านใต้ จดทางหลวงแผ่นดินหมายเลข ๓๔๔ ฝักตะวันออก ห้วยน้ำดำ  
ฝั่งตะวันออก และเส้นขนานระยะ ๑,๐๐๐ เมตร กับศูนย์กลางทางหลวงแผ่นดินหมายเลข ๓๔๔

ด้านตะวันตก จดเส้นแบ่งเขตการปกครองระหว่างอำเภอบ้านบึง กับอำเภอ  
เมืองชลบุรี

๑.๗ เขตผังเมืองรวมชุมชนห้วยกุญแจ - หนองไผ่แก้ว จังหวัดชลบุรี ตามกฎกระทรวงให้ใช้  
บังคับผังเมืองรวมชุมชนห้วยกุญแจ - หนองไผ่แก้ว จังหวัดชลบุรี พ.ศ. ๒๕๕๖

๑.๘ ด้านเหนือ จดเขตเทศบาลตำบลบ่อทอง ระหว่างหลักเขตที่ ๑ กับหลักเขตที่ ๒

ด้านตะวันออก จดเขตเทศบาลตำบลบ่อทอง ระหว่างหลักเขตที่ ๒ กับหลักเขตที่ ๓

ด้านใต้ จดเขตเทศบาลตำบลบ่อทอง ระหว่างหลักเขตที่ ๓ กับหลักเขตที่ ๔

ด้านตะวันตก จดเขตเทศบาลตำบลบ่อทอง ระหว่างหลักเขตที่ ๔ กับหลักเขตที่ ๑

๑.๙ ด้านเหนือ จดเขตเทศบาลตำบลหนองใหญ่ ระหว่างหลักเขตที่ ๑ หลักเขตที่ ๒ หลักเขตที่ ๓ กับหลักเขตที่ ๔

ด้านตะวันออก จดเขตตามท้ายประกาศกระทรวงมหาดไทย เรื่อง เปลี่ยนแปลง เขตสุขาภิบาลหนองใหญ่ เป็นเทศบาลตำบลหนองใหญ่ อำเภอหนองใหญ่ จังหวัดชลบุรี พ.ศ. ๒๕๔๒

ด้านใต้ จดทางหลวงแผ่นดินหมายเลข ๓๔๔ ฟากเหนือ และทางหลวงแผ่นดินหมายเลข ๓๒๔๕ ฟากเหนือ

ด้านตะวันตก จดเขตเทศบาลตำบลหนองใหญ่ ระหว่างหลักเขตที่ ๑๒ หลักเขตที่ ๑๓ หลักเขตที่ ๑๔ หลักเขตที่ ๑๕ หลักเขตที่ ๑๖ กับหลักเขตที่ ๑

๑.๑๐ เกาะสีชัง เกาะขามใหญ่ และเกาะค่างควา

๑.๑๑ เขตผังเมืองรวมบริเวณอุตสาหกรรมและชุมชนแหลมฉบัง จังหวัดชลบุรี ตามกฎกระทรวง ให้ใช้บังคับผังเมืองรวมบริเวณอุตสาหกรรมและชุมชนแหลมฉบัง จังหวัดชลบุรี พ.ศ. ๒๕๕๕

๑.๑๒ ด้านเหนือ จดเขตผังเมืองรวมเมืองชลบุรี ตามกฎกระทรวงให้ใช้บังคับผังเมืองรวมเมืองชลบุรี พ.ศ. ๒๕๕๓ เขตเทศบาลนครเจ้าพระยาสุรศักดิ์ ระหว่างหลักเขตที่ ๑ หลักเขตที่ ๒ หลักเขตที่ ๓ หลักเขตที่ ๔ หลักเขตที่ ๕ หลักเขตที่ ๖ หลักเขตที่ ๗ กับหลักเขตที่ ๘ และเขตป่าสงวนแห่งชาติ ป่าเขาชมภู

ด้านตะวันออก จดทางหลวงแผ่นดินหมายเลข ๓๓๑ ฟากตะวันตก ทางหลวงแผ่นดินหมายเลข ๓๓๑ (ตอนบ้านเนินผาสุข - บ้านมาบเอียง) ฟากเหนือ เส้นตรงที่ลากจากทางหลวงแผ่นดินหมายเลข ๓๓๑ (ตอนบ้านเนินผาสุข - บ้านมาบเอียง) ฟากใต้ ที่จุดซึ่งอยู่ห่างจากทางหลวงแผ่นดินหมายเลข ๓๓๑ บรรจบกับทางหลวงแผ่นดินหมายเลข ๓๓๑ (ตอนบ้านเนินผาสุข - บ้านมาบเอียง) ไปทางทิศตะวันตกตามแนวทางหลวงแผ่นดินหมายเลข ๓๓๑ (ตอนบ้านเนินผาสุข - บ้านมาบเอียง) เป็นระยะ ๕,๐๐๐ เมตร ไปทางทิศตะวันตกเฉียงใต้ จนบรรจบกับทางหลวงชนบท ชบ. ๑๐๓๒ ฟากเหนือ ที่จุดซึ่งอยู่ห่างจากทางหลวงแผ่นดินหมายเลข ๓๓๑ บรรจบกับทางหลวงชนบท ชบ. ๑๐๓๒ ไปทางทิศตะวันตกเฉียงเหนือ ตามแนวทางหลวงชนบท ชบ. ๑๐๓๒ เป็นระยะ ๓,๐๐๐ เมตร ทางหลวงชนบท ชบ. ๑๐๓๒ ฟากใต้ และทางหลวงแผ่นดินหมายเลข ๓๓๑ ฟากตะวันตก

ด้านใต้ จดเส้นแบ่งเขตการปกครองระหว่างอำเภอศรีราชากับอำเภอบางละมุง

ด้านตะวันตก จดเขตผังเมืองรวมบริเวณอุตสาหกรรมและชุมชนแหลมฉบัง จังหวัดชลบุรี ตามกฎกระทรวงให้ใช้บังคับผังเมืองรวมบริเวณอุตสาหกรรมและชุมชนแหลมฉบัง จังหวัดชลบุรี พ.ศ. ๒๕๕๕

ทั้งนี้ ยกเว้นบริเวณหมายเลข ๑.๑๓ และหมายเลข ๑.๑๔ ที่กำหนดไว้เป็นสีชมพู บริเวณหมายเลข ๒.๙ หมายเลข ๒.๑๑ หมายเลข ๒.๑๓ หมายเลข ๒.๑๕ หมายเลข ๒.๑๖ และ

หมายเลข ๒.๑๘ ที่กำหนดไว้เป็นสีม่วง และบริเวณหมายเลข ๕.๓ หมายเลข ๕.๔ และหมายเลข ๕.๕ ที่กำหนดไว้เป็นสีขาวมีกรอบและเส้นทแยงสีเขียว

๑.๑๓ ที่ดินบริษัท เหมราชพัฒนาที่ดิน จำกัด (มหาชน) ตามโฉนดที่ดินเลขที่ ๖๕๘๕๔ โฉนดที่ดินเลขที่ ๖๕๘๕๕ โฉนดที่ดินเลขที่ ๖๕๘๕๖ โฉนดที่ดินเลขที่ ๑๕๓๙๙๘ โฉนดที่ดินเลขที่ ๑๖๗๐๑๖ โฉนดที่ดินเลขที่ ๑๖๗๐๑๗ และโฉนดที่ดินเลขที่ ๑๖๗๐๑๘ ตำบลบ่อวิน อำเภอศรีราชา จังหวัดชลบุรี และโฉนดที่ดินเลขที่ ๖๖๔๗๙ โฉนดที่ดินเลขที่ ๖๖๔๘๐ โฉนดที่ดินเลขที่ ๖๖๔๘๑ โฉนดที่ดินเลขที่ ๖๖๔๘๓ โฉนดที่ดินเลขที่ ๖๖๕๐๓ โฉนดที่ดินเลขที่ ๑๖๘๖๔๒ โฉนดที่ดินเลขที่ ๑๖๘๖๔๓ โฉนดที่ดินเลขที่ ๑๖๘๖๔๔ และโฉนดที่ดินเลขที่ ๑๖๘๔๕

๑.๑๔ ที่ดินบริษัท อลูคอน จำกัด (มหาชน) ตามโฉนดที่ดินเลขที่ ๔๓๖๘๓ โฉนดที่ดินเลขที่ ๔๓๖๘๔ โฉนดที่ดินเลขที่ ๔๓๖๘๕ โฉนดที่ดินเลขที่ ๔๓๖๘๖ โฉนดที่ดินเลขที่ ๔๓๖๘๗ โฉนดที่ดินเลขที่ ๔๓๖๘๘ โฉนดที่ดินเลขที่ ๔๓๖๘๙ ตำบลบึง อำเภอศรีราชา จังหวัดชลบุรี และโฉนดที่ดินเลขที่ ๗๘๔๒๔ โฉนดที่ดินเลขที่ ๗๘๔๒๕ โฉนดที่ดินเลขที่ ๗๘๔๒๖ โฉนดที่ดินเลขที่ ๗๘๔๒๗ โฉนดที่ดินเลขที่ ๑๑๐๗๐๒ โฉนดที่ดินเลขที่ ๑๑๐๗๐๓ โฉนดที่ดินเลขที่ ๑๑๐๗๐๔ โฉนดที่ดินเลขที่ ๑๑๐๗๐๕ โฉนดที่ดินเลขที่ ๑๑๐๗๐๖ และโฉนดที่ดินเลขที่ ๑๑๐๗๐๗ ตำบลบ่อวิน อำเภอศรีราชา จังหวัดชลบุรี

๑.๑๕ เขตผังเมืองรวมเมืองพัทยา จังหวัดชลบุรี ตามกฎกระทรวงให้ใช้บังคับผังเมืองรวมเมืองพัทยา จังหวัดชลบุรี พ.ศ. ๒๕๕๘

๑.๑๖ เกาะซาก เกาะครก และเกาะล้าน

๑.๑๗ ด้านเหนือ จดเขตผังเมืองรวมเมืองพัทยา จังหวัดชลบุรี ตามกฎกระทรวงให้ใช้บังคับผังเมืองรวมเมืองพัทยา จังหวัดชลบุรี พ.ศ. ๒๕๕๘ และเส้นแบ่งเขตการปกครองระหว่างตำบลห้วยใหญ่กับตำบลโป่ง

ด้านตะวันออก จดเขตตามท้ายประกาศกระทรวงมหาดไทย เรื่อง เปลี่ยนแปลงเขตสุขาภิบาลห้วยใหญ่ เป็นเทศบาลตำบลห้วยใหญ่ อำเภอบางละมุง จังหวัดชลบุรี พ.ศ. ๒๕๔๒

ด้านใต้ จดเส้นแบ่งเขตการปกครองระหว่างอำเภอบางละมุงกับอำเภอสัตหีบ และเขตห้ามล่าสัตว์ป่า ป่าเขาชีโอน

ด้านตะวันตก จดเส้นแบ่งเขตการปกครองระหว่างอำเภอบางละมุงกับอำเภอสัตหีบ

๑.๑๘ ด้านเหนือ จดเขตผังเมืองรวมเมืองพัทยา จังหวัดชลบุรี ตามกฎกระทรวงให้ใช้บังคับผังเมืองรวมเมืองพัทยา จังหวัดชลบุรี พ.ศ. ๒๕๕๘

ด้านตะวันออก จดเขตเทศบาลตำบลนาจอมเทียน ระหว่างหลักเขตที่ ๒ หลักเขตที่ ๓ หลักเขตที่ ๔ กับหลักเขตที่ ๕

- ด้านใต้ จดเขตเทศบาลตำบลนาจอมเทียน ระหว่างหลักเขตที่ ๕  
กับหลักเขตที่ ๖
- ด้านตะวันตก จดแนวชายฝั่งทะเลอ่าวไทย
- ๑.๑๙ ด้านเหนือ จดเส้นแบ่งเขตการปกครองระหว่างอำเภอสัตหีบกับอำเภอบางละมุง  
ด้านตะวันออก จดเส้นแบ่งเขตการปกครองระหว่างอำเภอสัตหีบกับอำเภอบางละมุง  
เขตห้ามล่าสัตว์ป่า ป่าเขาชีโอน และเขตเทศบาลตำบลเขาชีจรรย์ ระหว่างหลักเขตที่ ๙ หลักเขตที่ ๑๐  
กับหลักเขตที่ ๑๑
- ด้านใต้ จดเขตเทศบาลตำบลเขาชีจรรย์ ระหว่างหลักเขตที่ ๑๑ หลักเขตที่ ๑๒  
หลักเขตที่ ๑๓ หลักเขตที่ ๑๔ หลักเขตที่ ๑๕ กับหลักเขตที่ ๑๖ และเขตเทศบาลตำบลนาจอมเทียน  
หลักเขตที่ ๕
- ด้านตะวันตก จดเขตเทศบาลตำบลนาจอมเทียน ระหว่างหลักเขตที่ ๕ หลักเขตที่ ๔  
กับหลักเขตที่ ๓
- ทั้งนี้ ยกเว้นบริเวณหมายเลข ๗.๘ ที่กำหนดไว้เป็นสีเขียวอ่อนมีเส้นทแยงสีขาว
- ๑.๒๐ ด้านเหนือ จดเขตเทศบาลตำบลบางเสร่ หลักเขตที่ ๓ และเขตเทศบาล  
ตำบลเกล็ดแก้ว ระหว่างหลักเขตที่ ๒ หลักเขตที่ ๓ หลักเขตที่ ๔ หลักเขตที่ ๕ กับหลักเขตที่ ๖  
ด้านตะวันออก จดเขตเทศบาลตำบลเกล็ดแก้ว ระหว่างหลักเขตที่ ๖ หลักเขตที่ ๗  
กับหลักเขตที่ ๘
- ด้านใต้ จดเขตเทศบาลตำบลเกล็ดแก้ว ระหว่างหลักเขตที่ ๘ หลักเขตที่ ๙  
หลักเขตที่ ๑๐ หลักเขตที่ ๑๑ กับหลักเขตที่ ๑๒ และเขตเทศบาลตำบลนาจอมเทียน หลักเขตที่ ๔
- ด้านตะวันตก จดเขตเทศบาลตำบลบางเสร่ ระหว่างหลักเขตที่ ๔ กับหลักเขตที่ ๓
- ทั้งนี้ ยกเว้นบริเวณหมายเลข ๕.๖ ที่กำหนดไว้เป็นสีเขียวมีกรอบและเส้นทแยงสีขาว
- ๑.๒๑ ด้านเหนือ จดเขตเทศบาลตำบลบางเสร่ ระหว่างหลักเขตที่ ๑ หลักเขตที่ ๒  
กับหลักเขตที่ ๓
- ด้านตะวันออก จดเขตเทศบาลตำบลบางเสร่ ระหว่างหลักเขตที่ ๓ กับหลักเขตที่ ๔
- ด้านใต้ จดเขตเทศบาลตำบลบางเสร่ ระหว่างหลักเขตที่ ๔ กับหลักเขตที่ ๕
- ด้านตะวันตก จดเขตเทศบาลตำบลบางเสร่ ระหว่างหลักเขตที่ ๕ หลักเขตที่ ๖  
กับหลักเขตที่ ๑
- ๑.๒๒ ด้านเหนือ จดเขตทหารฐานทัพเรือสัตหีบ และเขตเทศบาลตำบลเขตรอุดมศักดิ์  
ระหว่างหลักเขตที่ ๔ หลักเขตที่ ๕ หลักเขตที่ ๖ กับหลักเขตที่ ๗
- ด้านตะวันออก จดเขตเทศบาลตำบลเขตรอุดมศักดิ์ ระหว่างหลักเขตที่ ๗  
หลักเขตที่ ๘ กับหลักเขตที่ ๙

ด้านใต้ จดเขตเทศบาลเมืองสัตหีบ ระหว่างหลักเขตที่ ๓ หลักเขตที่ ๒  
กับหลักเขตที่ ๑

ด้านตะวันตก จดเขตทหารฐานทัพเรือสัตหีบ

๑.๒๓ ด้านเหนือ จดเขตเทศบาลเมืองสัตหีบ ระหว่างหลักเขตที่ ๑ กับหลักเขตที่ ๒

ด้านตะวันออก จดเขตเทศบาลเมืองสัตหีบ ระหว่างหลักเขตที่ ๒ หลักเขตที่ ๓  
กับหลักเขตที่ ๔

ด้านใต้ จดเขตเทศบาลเมืองสัตหีบ ระหว่างหลักเขตที่ ๔ หลักเขตที่ ๕  
หลักเขตที่ ๖ หลักเขตที่ ๗ หลักเขตที่ ๘ กับหลักเขตที่ ๙

ด้านตะวันตก จดเขตเทศบาลเมืองสัตหีบ ระหว่างหลักเขตที่ ๙  
หลักเขตที่ ๑๐ หลักเขตที่ ๑๑ หลักเขตที่ ๑๒ กับหลักเขตที่ ๑

๑.๒๔ ด้านเหนือ จดเส้นขนานระยะ ๕๐๐ เมตร กับศูนย์กลางทางหลวงแผ่นดิน  
หมายเลข ๓ (ถนนสุขุมวิท)

ด้านตะวันออก จดทางหลวงแผ่นดินหมายเลข ๓๓๑ ฟากตะวันตก

ด้านใต้ จดทางหลวงแผ่นดินหมายเลข ๓ (ถนนสุขุมวิท) ฟากเหนือ

ด้านตะวันตก จดเส้นตั้งฉากกับทางหลวงแผ่นดินหมายเลข ๓ (ถนนสุขุมวิท)  
ฟากเหนือ ที่จุดซึ่งอยู่ห่างจากทางหลวงแผ่นดินหมายเลข ๓๓๑ บรรจบกับทางหลวงแผ่นดินหมายเลข ๓  
(ถนนสุขุมวิท) ไปทางทิศตะวันตกตามแนวทางหลวงแผ่นดินหมายเลข ๓ (ถนนสุขุมวิท) เป็นระยะ  
๓,๐๐๐ เมตร

๒. ที่ดินในบริเวณหมายเลข ๒.๑ ถึงหมายเลข ๒.๒๒ ที่กำหนดไว้เป็นสีม่วง ให้เป็นที่ดิน  
ประเภทอุตสาหกรรมและคลังสินค้า มีรายการดังต่อไปนี้

๒.๑ ที่ดินนิคมอุตสาหกรรมอมตะนคร ตามประกาศคณะกรรมการการนิคมอุตสาหกรรม  
แห่งประเทศไทย เรื่อง การจัดตั้งเขตอุตสาหกรรมทั่วไป นิคมอุตสาหกรรมอมตะนคร (โครงการ ๒)

๒.๒ ที่ดินบริษัท อาหารสยาม จำกัด (มหาชน) ตามโฉนดที่ดินเลขที่ ๙๐๘๐ โฉนดที่ดิน  
เลขที่ ๑๑๑๙๘ โฉนดที่ดินเลขที่ ๑๒๑๑๑๗ โฉนดที่ดินเลขที่ ๑๒๒๒๘ โฉนดที่ดินเลขที่ ๑๒๒๒๙  
โฉนดที่ดินเลขที่ ๑๒๒๓๐ โฉนดที่ดินเลขที่ ๑๓๐๘๔ โฉนดที่ดินเลขที่ ๑๔๑๑๗ โฉนดที่ดินเลขที่ ๑๕๗๕๖  
โฉนดที่ดินเลขที่ ๒๓๕๐๙ โฉนดที่ดินเลขที่ ๒๓๕๑๐ โฉนดที่ดินเลขที่ ๒๓๕๑๑ โฉนดที่ดินเลขที่ ๒๓๕๑๒  
โฉนดที่ดินเลขที่ ๒๓๕๑๓ โฉนดที่ดินเลขที่ ๒๓๕๑๔ โฉนดที่ดินเลขที่ ๑๕๓๔๔ โฉนดที่ดินเลขที่ ๑๕๓๔๕  
โฉนดที่ดินเลขที่ ๑๕๓๔๖ โฉนดที่ดินเลขที่ ๑๕๓๔๓ โฉนดที่ดินเลขที่ ๑๕๓๔๗ โฉนดที่ดินเลขที่ ๑๔๔๙๓  
และโฉนดที่ดินเลขที่ ๑๖๒๑๘ ตำบลหนองอิรุณ อำเภอบ้านบึง จังหวัดชลบุรี และตาม นส.๓ ก เลขที่ ๓๗๗  
ตำบลหนองอิรุณ อำเภอบ้านบึง จังหวัดชลบุรี

๒.๓ ที่ดินนิคมอุตสาหกรรมบ้านบึง ตามประกาศคณะกรรมการการนิคมอุตสาหกรรม แห่งประเทศไทย เรื่อง การเปลี่ยนแปลงเขต เขตอุตสาหกรรมทั่วไป นิคมอุตสาหกรรมบ้านบึง

๒.๔ ที่ดินบริษัท เอเชีย คลีน อินดัสเทรียล พาร์ค จำกัด ตามโฉนดที่ดินเลขที่ ๕๑๘ โฉนดที่ดินเลขที่ ๕๑๙ โฉนดที่ดินเลขที่ ๕๒๐ โฉนดที่ดินเลขที่ ๗๐๙ โฉนดที่ดินเลขที่ ๗๑๐ โฉนดที่ดินเลขที่ ๗๑๑ โฉนดที่ดินเลขที่ ๗๑๕ โฉนดที่ดินเลขที่ ๗๒๕ โฉนดที่ดินเลขที่ ๗๓๑ โฉนดที่ดินเลขที่ ๑๕๕๖ โฉนดที่ดินเลขที่ ๑๗๖๒ โฉนดที่ดินเลขที่ ๑๗๘๓ โฉนดที่ดินเลขที่ ๗๒๒ โฉนดที่ดินเลขที่ ๗๕๕ โฉนดที่ดินเลขที่ ๙๕๒ โฉนดที่ดินเลขที่ ๙๕๖ โฉนดที่ดินเลขที่ ๙๕๘ โฉนดที่ดินเลขที่ ๙๖๙ โฉนดที่ดินเลขที่ ๑๗๗๙ โฉนดที่ดินเลขที่ ๑๗๘๐ โฉนดที่ดินเลขที่ ๑๗๘๑ โฉนดที่ดินเลขที่ ๕๓๑๓ โฉนดที่ดินเลขที่ ๕๓๑๔ โฉนดที่ดินเลขที่ ๕๓๑๕ โฉนดที่ดินเลขที่ ๑๐๓๙๘ ตำบลห้างสูง อำเภอหนองใหญ่ จังหวัดชลบุรี โฉนดที่ดินเลขที่ ๘๙๒ ตำบลหนองใหญ่ อำเภอหนองใหญ่ จังหวัดชลบุรี โฉนดที่ดินเลขที่ ๗๕๘ โฉนดที่ดินเลขที่ ๗๕๙ ตำบลบ้านบึง อำเภอบ้านบึง จังหวัดชลบุรี โฉนดที่ดินเลขที่ ๑๐๐๔๖ โฉนดที่ดินเลขที่ ๑๐๓๙๕ โฉนดที่ดินเลขที่ ๑๐๓๙๖ โฉนดที่ดินเลขที่ ๑๐๓๙๗ ตำบลหนองอิรุณ อำเภอบ้านบึง จังหวัดชลบุรี

๒.๕ ที่ดินบริษัททรัพย์มหากิจ ๑๒ จำกัด ตามโฉนดที่ดินเลขที่ ๑๑๔๓๖ โฉนดที่ดิน เลขที่ ๑๕๐๖๙ โฉนดที่ดินเลขที่ ๒๐๘๔๙ โฉนดที่ดินเลขที่ ๒๐๘๕๐ โฉนดที่ดินเลขที่ ๒๐๘๕๑ โฉนดที่ดินเลขที่ ๒๐๘๕๒ ตำบลคลองแก้ว อำเภอบ้านบึง จังหวัดชลบุรี

๒.๖ ที่ดินบริษัท สุขสมบุรณ์ กรุ๊ป จำกัด ตามโฉนดที่ดินเลขที่ ๑๐๐๖ โฉนดที่ดินเลขที่ ๑๐๐๗ โฉนดที่ดินเลขที่ ๑๐๐๘ โฉนดที่ดินเลขที่ ๑๐๐๙ โฉนดที่ดินเลขที่ ๕๐๕๙ โฉนดที่ดินเลขที่ ๓๑๓๓๗ โฉนดที่ดินเลขที่ ๓๑๒๒ โฉนดที่ดินเลขที่ ๒๒๑๓ โฉนดที่ดินเลขที่ ๑๕๘๑ โฉนดที่ดินเลขที่ ๑๕๗๔ โฉนดที่ดินเลขที่ ๑๕๗๓ โฉนดที่ดินเลขที่ ๑๐๑๐ โฉนดที่ดินเลขที่ ๑๐๐๕ และโฉนดที่ดินเลขที่ ๙๙๔ ตำบลห้างสูง อำเภอหนองใหญ่ จังหวัดชลบุรี

๒.๗ ที่ดินนิคมอุตสาหกรรมยามาโตะ อินดัสทรีส์ ตามประกาศคณะกรรมการการนิคม อุตสาหกรรมแห่งประเทศไทย เรื่อง การจัดตั้งเขตอุตสาหกรรมทั่วไป นิคมอุตสาหกรรมยามาโตะ อินดัสทรีส์ จังหวัดชลบุรี

๒.๘ ที่ดินนิคมอุตสาหกรรมเหมราชอีสเทิร์นซีบอร์ด แห่งที่ ๒ ตามประกาศคณะกรรมการ การนิคมอุตสาหกรรมแห่งประเทศไทย เรื่อง การเปลี่ยนแปลงเขต เขตอุตสาหกรรมทั่วไป นิคมอุตสาหกรรม เหมราชอีสเทิร์นซีบอร์ด แห่งที่ ๒ จังหวัดชลบุรี

๒.๙ ที่ดินบริษัท อาหารสยาม จำกัด (มหาชน) ตามโฉนดที่ดินเลขที่ ๑๕๒๔ โฉนดที่ดิน เลขที่ ๑๕๒๕ โฉนดที่ดินเลขที่ ๑๕๒๖ โฉนดที่ดินเลขที่ ๑๕๒๗ โฉนดที่ดินเลขที่ ๑๕๒๘ โฉนดที่ดิน เลขที่ ๑๕๒๙ โฉนดที่ดินเลขที่ ๑๕๓๐ โฉนดที่ดินเลขที่ ๑๕๓๑ โฉนดที่ดินเลขที่ ๑๕๓๒ โฉนดที่ดิน เลขที่ ๑๕๓๓ ตำบลหนองเสือช้าง อำเภอหนองใหญ่ จังหวัดชลบุรี โฉนดที่ดินเลขที่ ๗๔๓๖ โฉนดที่ดิน

เลขที่ ๗๔๓๗ โฉนดที่ดินเลขที่ ๘๔๑๙ โฉนดที่ดินเลขที่ ๘๔๒๑ โฉนดที่ดินเลขที่ ๘๔๒๒ อำเภอบ้านปึง  
 จังหวัดชลบุรี โฉนดที่ดินเลขที่ ๑๒๐๒๔ โฉนดที่ดินเลขที่ ๑๒๐๒๕ โฉนดที่ดินเลขที่ ๑๒๐๒๖ โฉนดที่ดิน  
 เลขที่ ๑๒๐๒๗ โฉนดที่ดินเลขที่ ๑๒๐๒๘ โฉนดที่ดินเลขที่ ๑๒๑๕๒ โฉนดที่ดินเลขที่ ๑๒๓๔๘ โฉนดที่ดิน  
 เลขที่ ๑๒๓๔๙ โฉนดที่ดินเลขที่ ๑๒๔๓๑ โฉนดที่ดินเลขที่ ๑๒๔๔๓ โฉนดที่ดินเลขที่ ๑๒๖๒๔ โฉนดที่ดิน  
 เลขที่ ๑๒๖๒๕ โฉนดที่ดินเลขที่ ๑๒๖๒๖ โฉนดที่ดินเลขที่ ๑๒๖๒๙ โฉนดที่ดินเลขที่ ๑๙๒๘๖  
 โฉนดที่ดินเลขที่ ๒๔๗๕๖ โฉนดที่ดินเลขที่ ๒๔๙๙๓ โฉนดที่ดินเลขที่ ๒๖๔๔๗ โฉนดที่ดินเลขที่  
 ๒๖๔๔๘ โฉนดที่ดินเลขที่ ๒๖๔๔๙ โฉนดที่ดินเลขที่ ๒๖๔๗๗ โฉนดที่ดินเลขที่ ๒๖๗๕๙ โฉนดที่ดิน  
 เลขที่ ๒๖๗๖๐ โฉนดที่ดินเลขที่ ๒๖๘๓๑ โฉนดที่ดินเลขที่ ๒๖๘๓๒ โฉนดที่ดินเลขที่ ๒๖๘๓๓  
 โฉนดที่ดินเลขที่ ๒๗๐๙๐ โฉนดที่ดินเลขที่ ๒๗๐๙๗ โฉนดที่ดินเลขที่ ๒๗๑๘๓ โฉนดที่ดินเลขที่ ๒๗๑๘๔  
 โฉนดที่ดินเลขที่ ๒๘๐๑๓ โฉนดที่ดินเลขที่ ๒๘๐๑๔ โฉนดที่ดินเลขที่ ๒๘๖๑๐ ตำบลคลองกิว  
 อำเภอบ้านปึง จังหวัดชลบุรี โฉนดที่ดินเลขที่ ๑๘๐๘๘ โฉนดที่ดินเลขที่ ๑๘๐๘๙ ตำบลหนองขาม อำเภอ  
 ศรีราชา จังหวัดชลบุรี โฉนดที่ดินเลขที่ ๕๘๑๔๐ โฉนดที่ดินเลขที่ ๕๘๑๔๑ โฉนดที่ดิน  
 เลขที่ ๕๘๑๔๒ โฉนดที่ดินเลขที่ ๖๐๔๐๘ โฉนดที่ดินเลขที่ ๖๕๖๖๙ โฉนดที่ดินเลขที่ ๖๕๖๗๐  
 โฉนดที่ดินเลขที่ ๖๕๖๗๑ โฉนดที่ดินเลขที่ ๖๕๖๗๒ โฉนดที่ดินเลขที่ ๖๖๕๔๐ โฉนดที่ดิน  
 เลขที่ ๖๖๕๔๑ โฉนดที่ดินเลขที่ ๖๖๕๔๒ โฉนดที่ดินเลขที่ ๖๖๕๔๓ โฉนดที่ดินเลขที่ ๖๖๕๔๔  
 โฉนดที่ดินเลขที่ ๖๖๕๔๕ โฉนดที่ดินเลขที่ ๖๖๕๕๔ โฉนดที่ดินเลขที่ ๖๖๕๕๕ โฉนดที่ดิน  
 เลขที่ ๖๖๕๕๖ โฉนดที่ดินเลขที่ ๖๖๕๕๗ โฉนดที่ดินเลขที่ ๖๖๕๕๘ โฉนดที่ดินเลขที่ ๖๖๕๕๙  
 โฉนดที่ดินเลขที่ ๖๖๕๖๐ โฉนดที่ดินเลขที่ ๖๖๕๖๑ โฉนดที่ดินเลขที่ ๖๖๕๖๒ โฉนดที่ดิน  
 เลขที่ ๖๖๕๖๓ โฉนดที่ดินเลขที่ ๖๖๕๖๔ โฉนดที่ดินเลขที่ ๖๖๕๖๕ โฉนดที่ดินเลขที่ ๖๖๕๖๖  
 โฉนดที่ดินเลขที่ ๗๗๕๖๓ โฉนดที่ดินเลขที่ ๗๗๕๖๔ ตำบลเขาคันทรง อำเภอศรีราชา จังหวัดชลบุรี

๒.๑๐ ที่ดินนิคมอุตสาหกรรมปิ่นทอง ตามประกาศกระทรวงอุตสาหกรรม เรื่อง การเปลี่ยนแปลงเขต  
 เขตอุตสาหกรรมทั่วไป นิคมอุตสาหกรรมปิ่นทอง (ฉบับที่ ๒)

๒.๑๑ ที่ดินนิคมอุตสาหกรรมปิ่นทอง (โครงการ ๕) ตามประกาศคณะกรรมการการนิคม  
 อุตสาหกรรมแห่งประเทศไทย เรื่อง การจัดตั้งเขตอุตสาหกรรมทั่วไป นิคมอุตสาหกรรมปิ่นทอง  
 (โครงการ ๕)

๒.๑๒ ที่ดินนิคมอุตสาหกรรมปิ่นทอง (แหลมฉบัง) ตามประกาศคณะกรรมการการนิคม  
 อุตสาหกรรมแห่งประเทศไทย เรื่อง การจัดตั้งเขตอุตสาหกรรมทั่วไป นิคมอุตสาหกรรมปิ่นทอง (แหลมฉบัง)  
 จังหวัดชลบุรี

๒.๑๓ ที่ดินนิคมอุตสาหกรรมเหมราชอีสเทิร์นซีบอร์ด แห่งที่ ๓ ตามประกาศคณะกรรมการ  
 การนิคมอุตสาหกรรมแห่งประเทศไทย เรื่อง การจัดตั้งเขตอุตสาหกรรมทั่วไป นิคมอุตสาหกรรมเหมราช  
 อีสเทิร์นซีบอร์ด แห่งที่ ๓

๒.๑๔ ที่ดินนิคมอุตสาหกรรมเหมราชชลบุรี ตามประกาศคณะกรรมการการนิคมอุตสาหกรรม แห่งประเทศไทย เรื่อง การจัดตั้งเขตอุตสาหกรรมทั่วไป นิคมอุตสาหกรรมเหมราชชลบุรี แห่งที่ ๒

๒.๑๕ ที่ดินนิคมอุตสาหกรรมปิ่นทอง ตามประกาศคณะกรรมการการนิคมอุตสาหกรรม แห่งประเทศไทย เรื่อง การเปลี่ยนแปลงเขต เขตอุตสาหกรรมทั่วไป นิคมอุตสาหกรรมปิ่นทอง (โครงการ ๓) จังหวัดชลบุรี (ฉบับที่ ๒)

๒.๑๖ ที่ดินตามประกาศคณะกรรมการการนิคมอุตสาหกรรมแห่งประเทศไทย เรื่อง การเปลี่ยนแปลง เขตอุตสาหกรรมทั่วไป นิคมอุตสาหกรรมบ่อวิน (ระยะที่ ๒)

๒.๑๗ ที่ดินนิคมอุตสาหกรรมปิ่นทอง (โครงการ ๔) ตามประกาศคณะกรรมการการนิคม อุตสาหกรรมแห่งประเทศไทย เรื่อง การจัดตั้งเขตอุตสาหกรรมทั่วไป นิคมอุตสาหกรรมปิ่นทอง (โครงการ ๔)

๒.๑๘ ที่ดินกลุ่มบริษัท ไทยอีสเทิร์น ตามโฉนดที่ดินเลขที่ ๒๗๙๖ โฉนดที่ดินเลขที่ ๒๘๐๓ โฉนดที่ดินเลขที่ ๒๘๐๔ โฉนดที่ดินเลขที่ ๒๘๐๕ โฉนดที่ดินเลขที่ ๒๘๐๖ โฉนดที่ดินเลขที่ ๒๘๐๗ โฉนดที่ดินเลขที่ ๒๘๐๘ โฉนดที่ดินเลขที่ ๒๘๐๙ โฉนดที่ดินเลขที่ ๒๘๑๐ โฉนดที่ดินเลขที่ ๖๑๓๒ โฉนดที่ดินเลขที่ ๖๑๓๓ โฉนดที่ดินเลขที่ ๖๑๓๔ โฉนดที่ดินเลขที่ ๖๑๓๕ โฉนดที่ดินเลขที่ ๖๑๓๖ โฉนดที่ดินเลขที่ ๖๑๓๗ โฉนดที่ดินเลขที่ ๖๑๓๘ โฉนดที่ดินเลขที่ ๖๑๓๙ โฉนดที่ดินเลขที่ ๖๑๔๐ โฉนดที่ดินเลขที่ ๖๑๔๑ โฉนดที่ดินเลขที่ ๖๑๔๒ โฉนดที่ดินเลขที่ ๖๑๔๓ โฉนดที่ดินเลขที่ ๖๑๔๔ โฉนดที่ดินเลขที่ ๖๑๔๕ โฉนดที่ดินเลขที่ ๖๑๔๖ โฉนดที่ดินเลขที่ ๖๑๔๗ โฉนดที่ดินเลขที่ ๖๑๔๘ โฉนดที่ดินเลขที่ ๖๑๔๙ โฉนดที่ดินเลขที่ ๖๑๕๐ ตำบลเขาชก อำเภอหนองใหญ่ จังหวัดชลบุรี

๒.๑๙ ด้านเหนือ จดเขตการทำเรือแห่งประเทศไทย  
ด้านตะวันออก จดแนวชายฝั่งทะเลอ่าวไทย และเขตผังเมืองรวมบริเวณอุตสาหกรรม และชุมชนแหลมฉบัง จังหวัดชลบุรี ตามกฎกระทรวงให้ใช้บังคับผังเมืองรวมบริเวณอุตสาหกรรมและชุมชน แหลมฉบัง จังหวัดชลบุรี พ.ศ. ๒๕๕๕

ด้านใต้ จดเขตเทศบาลนครแหลมฉบัง ระหว่างหลักเขตที่ ๗ กับหลักเขตที่ ๘

ด้านตะวันตก จดเขตเทศบาลนครแหลมฉบัง ระหว่างหลักเขตที่ ๘ กับหลักเขตที่ ๙

๒.๒๐ ที่ดินนิคมอุตสาหกรรมเหมราชอีสเทิร์นซีบอร์ด ตามประกาศคณะกรรมการการนิคม อุตสาหกรรมแห่งประเทศไทย เรื่อง การเปลี่ยนแปลงเขตอุตสาหกรรมทั่วไป นิคมอุตสาหกรรมเหมราช อีสเทิร์นซีบอร์ด (ฉบับที่ ๔)

๒.๒๑ ที่ดินบริษัท สวนอุตสาหกรรมโรจนะ จำกัด (มหาชน) ตามโฉนดที่ดินเลขที่ ๔๖๒๐๒ โฉนดที่ดินเลขที่ ๔๖๒๐๓ โฉนดที่ดินเลขที่ ๔๖๒๐๔ โฉนดที่ดินเลขที่ ๔๖๒๐๕ โฉนดที่ดินเลขที่ ๔๖๒๐๖ โฉนดที่ดินเลขที่ ๔๖๒๐๗ โฉนดที่ดินเลขที่ ๔๖๒๐๘ โฉนดที่ดินเลขที่ ๔๖๒๑๙ โฉนดที่ดินเลขที่ ๔๖๒๒๒ โฉนดที่ดินเลขที่ ๔๖๒๔๓ โฉนดที่ดินเลขที่ ๔๖๒๔๖ โฉนดที่ดินเลขที่ ๔๖๒๔๘ โฉนดที่ดินเลขที่ ๔๖๒๔๙ โฉนดที่ดินเลขที่ ๔๖๒๕๙ โฉนดที่ดินเลขที่ ๔๖๒๙๙ โฉนดที่ดินเลขที่ ๔๖๓๐๒ โฉนดที่ดินเลขที่ ๔๖๓๐๓



โฉนดที่ดินเลขที่ ๔๖๓๑๔ โฉนดที่ดินเลขที่ ๔๖๔๙๙ โฉนดที่ดินเลขที่ ๔๖๕๕๓ โฉนดที่ดินเลขที่ ๔๖๕๕๔  
 โฉนดที่ดินเลขที่ ๔๖๕๕๕ โฉนดที่ดินเลขที่ ๔๖๕๖๓ โฉนดที่ดินเลขที่ ๔๖๕๗๖ โฉนดที่ดินเลขที่ ๔๖๕๗๗  
 โฉนดที่ดินเลขที่ ๔๖๕๗๘ โฉนดที่ดินเลขที่ ๔๖๕๗๙ โฉนดที่ดินเลขที่ ๔๖๖๕๐ โฉนดที่ดินเลขที่ ๔๖๖๕๒  
 โฉนดที่ดินเลขที่ ๔๖๖๕๓ โฉนดที่ดินเลขที่ ๔๖๖๕๔ โฉนดที่ดินเลขที่ ๔๖๖๖๙ โฉนดที่ดินเลขที่ ๔๖๖๙๘  
 โฉนดที่ดินเลขที่ ๔๖๗๐๗ โฉนดที่ดินเลขที่ ๔๖๗๐๘ โฉนดที่ดินเลขที่ ๔๖๗๐๙ โฉนดที่ดินเลขที่ ๔๘๑๘๕  
 โฉนดที่ดินเลขที่ ๔๙๔๓๙ โฉนดที่ดินเลขที่ ๔๙๔๔๐ โฉนดที่ดินเลขที่ ๔๙๔๔๕ โฉนดที่ดินเลขที่ ๕๑๗๓๓  
 โฉนดที่ดินเลขที่ ๕๓๒๖๕ โฉนดที่ดินเลขที่ ๕๓๒๖๖ โฉนดที่ดินเลขที่ ๖๐๗๕๘ โฉนดที่ดินเลขที่ ๖๐๗๙๙  
 โฉนดที่ดินเลขที่ ๖๐๘๐๐ โฉนดที่ดินเลขที่ ๖๐๘๐๑ โฉนดที่ดินเลขที่ ๖๐๘๑๕ โฉนดที่ดินเลขที่ ๖๐๘๒๑  
 โฉนดที่ดินเลขที่ ๖๐๘๒๔ โฉนดที่ดินเลขที่ ๖๐๙๔๖ โฉนดที่ดินเลขที่ ๖๐๙๗๘ โฉนดที่ดินเลขที่ ๖๑๐๙๐  
 โฉนดที่ดินเลขที่ ๖๑๗๖๑ โฉนดที่ดินเลขที่ ๖๑๗๖๒ โฉนดที่ดินเลขที่ ๖๑๗๖๓ โฉนดที่ดินเลขที่ ๖๑๗๖๔  
 โฉนดที่ดินเลขที่ ๖๑๗๖๕ โฉนดที่ดินเลขที่ ๖๑๙๔๗ โฉนดที่ดินเลขที่ ๗๑๔๐๔ โฉนดที่ดินเลขที่ ๗๒๑๓๘  
 โฉนดที่ดินเลขที่ ๗๒๔๘๕ โฉนดที่ดินเลขที่ ๗๓๐๒๗ โฉนดที่ดินเลขที่ ๗๓๗๗๐ โฉนดที่ดินเลขที่ ๗๓๗๗๑  
 โฉนดที่ดินเลขที่ ๗๓๗๗๒ โฉนดที่ดินเลขที่ ๘๒๖๒๓ โฉนดที่ดินเลขที่ ๘๒๖๒๔ โฉนดที่ดินเลขที่ ๙๔๙๐๕  
 โฉนดที่ดินเลขที่ ๙๙๖๙๘ โฉนดที่ดินเลขที่ ๑๑๖๒๑๖ โฉนดที่ดินเลขที่ ๑๑๖๒๑๗ โฉนดที่ดินเลขที่ ๑๑๖๒๑๘  
 โฉนดที่ดินเลขที่ ๑๔๘๘๗๓ โฉนดที่ดินเลขที่ ๑๖๘๕๐๐ โฉนดที่ดินเลขที่ ๑๖๘๕๐๑ โฉนดที่ดิน  
 เลขที่ ๑๖๘๕๐๒ โฉนดที่ดินเลขที่ ๑๖๘๕๐๓ โฉนดที่ดินเลขที่ ๑๘๔๓๐๙ โฉนดที่ดินเลขที่ ๑๘๔๓๑๐  
 โฉนดที่ดินเลขที่ ๑๘๔๓๑๑ โฉนดที่ดินเลขที่ ๑๘๔๖๒๗ โฉนดที่ดินเลขที่ ๑๘๔๖๒๘ โฉนดที่ดิน  
 เลขที่ ๑๘๔๖๒๙ โฉนดที่ดินเลขที่ ๑๘๔๖๓๐ โฉนดที่ดินเลขที่ ๑๘๔๖๓๑ โฉนดที่ดินเลขที่ ๔๖๖๗๒  
 ตำบลตะเคียนเตี้ย อำเภอบางละมุง จังหวัดชลบุรี และ นส. ๓ ก เลขที่ ๕๑๒ เลขที่ ๕๑๓ เลขที่ ๑๒๖๑  
 เลขที่ ๑๒๖๕ ตำบลตะเคียนเตี้ย อำเภอบางละมุง จังหวัดชลบุรี

๒.๒๒ ที่ดินตามหนังสือรับรองการทำประโยชน์ เลขที่ ๑ ทะเบียนเลขที่ ๑๑๐๙ เล่ม ๑๒ ก  
 หน้า ๙ และเลขที่ดิน ๕ ทะเบียนเลขที่ ๑๑๐๖ เล่ม ๑๒ ก หน้า ๖ ตำบลเขาไม้แก้ว อำเภอบางละมุง  
 จังหวัดชลบุรี

๓. ที่ดินในบริเวณหมายเลข ๓.๑ ถึงหมายเลข ๓.๓ ที่กำหนดไว้เป็นสีขาวมีกรอบและเส้นทแยง  
 สีม่วง ให้เป็นที่ดินประเภทอุตสาหกรรมทั่วไปที่ไม่เป็นมลพิษต่อชุมชนหรือสิ่งแวดล้อมและคลังสินค้า  
 มีรายการดังต่อไปนี้

๓.๑ ที่ดินบริษัททรัพย์มหากิจ ๑๒ จำกัด ตามโฉนดที่ดินเลขที่ ๑๒๕๗๕ และโฉนดที่ดิน  
 เลขที่ ๓๐๐๑๘ ตำบลคลองกิว อำเภอบ้านบึง จังหวัดชลบุรี

๓.๒ ด้านเหนือ จุดทางหลวงแผ่นดินหมายเลข ๓๓๑ (ตอนบ้านเนินผาสุข -  
 บ้านมาบเอื้อง) ฟากใต้ และทางหลวงแผ่นดินหมายเลข ๓๓๑ ฟากใต้

ด้านตะวันออก จดทางหลวงแผ่นดินหมายเลข ๓๑๓๘ พากตะวันตก และเส้นแบ่งเขตการปกครองระหว่างจังหวัดชลบุรีกับจังหวัดระยอง

ด้านใต้ จดเส้นแบ่งเขตการปกครองระหว่างจังหวัดชลบุรี กับจังหวัดระยอง และทางหลวงชนบท ชบ. ๑๐๓๒ พากเหนือ

ด้านตะวันตก จดเส้นตรงที่ลากจากทางหลวงชนบท ชบ. ๑๐๓๒ พากเหนือ ที่จุดซึ่งอยู่ห่างจากทางหลวงแผ่นดินหมายเลข ๓๓๑ บรรจบกับทางหลวงชนบท ชบ. ๑๐๓๒ ไปทางทิศตะวันตก ตามแนวทางหลวงชนบท ชบ. ๑๐๓๒ เป็นระยะ ๓,๐๐๐ เมตร ไปทางทิศตะวันออกเฉียงเหนือ จนบรรจบกับทางหลวงแผ่นดินหมายเลข ๓๓๑ (ตอนบ้านเนินผาสุข - บ้านมาบเอียง) พากใต้ ที่จุดซึ่งอยู่ห่างจากทางหลวงแผ่นดินหมายเลข ๓๓๑ บรรจบกับทางหลวงแผ่นดินหมายเลข ๓๓๑ (ตอนบ้านเนินผาสุข - บ้านมาบเอียง) ไปทางทิศตะวันตก ตามแนวทางหลวงแผ่นดินหมายเลข ๓๓๑ (ตอนบ้านเนินผาสุข - บ้านมาบเอียง) เป็นระยะ ๕,๐๐๐ เมตร

ทั้งนี้ ยกเว้นบริเวณหมายเลข ๒.๑๒ หมายเลข ๒.๑๗ และหมายเลข ๒.๒๑ ที่กำหนดไว้เป็นสีม่วง และบริเวณหมายเลข ๓.๓ ที่กำหนดไว้เป็นสีขาวมีกรอบและเส้นทแยงสีม่วง

๓.๓ ที่ดินห้ามุ่่นส่วนจำกัด สัมผัสตามโฉนดที่ดินเลขที่ ๔๒๐๖๔ โฉนดที่ดินเลขที่ ๒๐๔๗๐ โฉนดที่ดินเลขที่ ๒๐๔๗๑ โฉนดที่ดินเลขที่ ๒๐๔๗๒ และโฉนดที่ดินเลขที่ ๒๐๔๗๓ ตำบลเขาคันทรง อำเภอศรีราชา จังหวัดชลบุรี และที่ดินบริษัท พัฒนา สปอร์ต คลับ จำกัด ตามโฉนดที่ดินเลขที่ ๗๔๒๖ โฉนดที่ดินเลขที่ ๗๔๒๘ โฉนดที่ดินเลขที่ ๗๔๓๐ โฉนดที่ดินเลขที่ ๒๓๗๔๒ โฉนดที่ดินเลขที่ ๒๓๗๔๓ และโฉนดที่ดินเลขที่ ๔๑๖๒๗ ตำบลหนองขาม อำเภอศรีราชา จังหวัดชลบุรี

๔. ที่ดินในบริเวณหมายเลข ๔.๑ ถึงหมายเลข ๔.๕๗ ที่กำหนดไว้เป็นสีเขียว ให้เป็นที่ดินประเภทชนบทและเกษตรกรรม มีรายการดังต่อไปนี้

๔.๑ ด้านเหนือ จดเขตผังเมืองรวมด้านเหนือ ซึ่งเป็นเส้นแบ่งเขตการปกครองระหว่างจังหวัดชลบุรีกับจังหวัดฉะเชิงเทรา

ด้านตะวันออก จดเส้นแบ่งเขตการปกครองระหว่างตำบลท่าข้ามกับตำบลสระสี่เหลี่ยม และเส้นแบ่งเขตการปกครองระหว่างตำบลท่าข้ามกับตำบลหัวถนน

ด้านใต้ จดเส้นแบ่งเขตการปกครองระหว่างตำบลท่าข้ามกับตำบลวัดหลวง และเส้นแบ่งเขตการปกครองระหว่างตำบลท่าข้ามกับตำบลโคกเปลาะ

ด้านตะวันตก จดเส้นแบ่งเขตการปกครองระหว่างอำเภอนนทบุรีกับอำเภอบางบัวทอง

๔.๒ ด้านเหนือ จดเขตผังเมืองรวมด้านเหนือ ซึ่งเป็นเส้นแบ่งเขตการปกครองระหว่างจังหวัดชลบุรีกับจังหวัดฉะเชิงเทรา

ด้านตะวันออก จดเส้นแบ่งเขตการปกครองระหว่างจังหวัดชลบุรีกับจังหวัดฉะเชิงเทรา

หัวถนน	ด้านใต้	จดเส้นแบ่งเขตการปกครองระหว่างตำบลสระสี่เหลี่ยมกับตำบล
ท่าข้าม	ด้านตะวันตก	จดเส้นแบ่งเขตการปกครองระหว่างตำบลสระสี่เหลี่ยมกับตำบล
	๔.๓ ด้านเหนือ	จดเขตผังเมืองรวมด้านเหนือ ซึ่งเป็นเส้นแบ่งเขตการปกครอง
		ระหว่างจังหวัดชลบุรีกับจังหวัดฉะเชิงเทรา
พนัสนิคม	ด้านตะวันออก	จดเส้นแบ่งเขตการปกครองระหว่างอำเภอบางพลีกับอำเภอบาง
หน้าประตู	ด้านใต้	จดเส้นแบ่งเขตการปกครองระหว่างตำบลโคกขี้หนอนกับตำบล
เกาะลอย	ด้านตะวันตก	จดเส้นแบ่งเขตการปกครองระหว่างตำบลโคกขี้หนอนกับตำบล
	๔.๔ ด้านเหนือ	จดเขตผังเมืองรวมด้านเหนือ ซึ่งเป็นเส้นแบ่งเขตการปกครอง
		ระหว่างจังหวัดชลบุรีกับจังหวัดฉะเชิงเทรา
	ด้านตะวันออก	จดเส้นแบ่งเขตการปกครองระหว่างตำบลบางหักกับตำบลเกาะลอย
	ด้านใต้	จดเส้นแบ่งเขตการปกครองระหว่างตำบลบางหักกับตำบลเกาะลอย
	ด้านตะวันตก	จดเขตผังเมืองรวมด้านตะวันตก ซึ่งเป็นเส้นแบ่งเขตการปกครอง
		ระหว่างจังหวัดชลบุรีกับจังหวัดฉะเชิงเทรา
	๔.๕ ด้านเหนือ	จดเขตผังเมืองรวมด้านเหนือ ซึ่งเป็นเส้นแบ่งเขตการปกครอง
		ระหว่างจังหวัดชลบุรีกับจังหวัดฉะเชิงเทรา
โคกขี้หนอน	ด้านตะวันออก	จดเส้นแบ่งเขตการปกครองระหว่างตำบลเกาะลอยกับตำบล
หน้าประตู	ด้านใต้	จดเส้นแบ่งเขตการปกครองระหว่างตำบลเกาะลอยกับตำบล
		และเส้นแบ่งเขตการปกครองระหว่างตำบลเกาะลอยกับตำบลบางนาง
	ด้านตะวันตก	จดเขตผังเมืองรวมด้านตะวันตก ซึ่งเป็นเส้นแบ่งเขตการปกครอง
		ระหว่างจังหวัดชลบุรีกับจังหวัดฉะเชิงเทรา และเส้นแบ่งเขตการปกครองระหว่างตำบลเกาะลอยกับตำบลบางหัก
		ทั้งนี้ ยกเว้นบริเวณหมายเลข ๒.๑ ที่กำหนดไว้เป็นสีม่วง
	๔.๖ ด้านเหนือ	จดเส้นแบ่งเขตการปกครองระหว่างตำบลโคกเพลาะกับตำบลท่าข้าม
	ด้านตะวันออก	จดเส้นแบ่งเขตการปกครองระหว่างตำบลโคกเพลาะกับตำบลวัดหลวง
	ด้านใต้	จดเส้นแบ่งเขตการปกครองระหว่างตำบลโคกเพลาะกับตำบลวัดโสม

ด้านตะวันตก	จุดเส้นแบ่งเขตการปกครองระหว่างอำเภอพนัสนิคมกับอำเภอปานทอง
๔.๗ ด้านเหนือ	จุดเส้นแบ่งเขตการปกครองระหว่างตำบลหัวถนนกับตำบลสระสีห์เหลี่ยม
ด้านตะวันออก	จุดเขตผังเมืองรวมด้านตะวันออก ซึ่งเป็นเส้นแบ่งเขตการปกครองระหว่างจังหวัดชลบุรีกับจังหวัดฉะเชิงเทรา
ด้านใต้	จุดเส้นแบ่งเขตการปกครองระหว่างตำบลหัวถนนกับตำบลหนองปรือ และเส้นแบ่งเขตการปกครองระหว่างตำบลหัวถนนกับตำบลไร่หลักทอง
ด้านตะวันตก	จุดเส้นแบ่งเขตการปกครองระหว่างตำบลหัวถนนกับตำบลวัดหลวง และเส้นแบ่งเขตการปกครองระหว่างตำบลหัวถนนกับตำบลท่าข้าม
๔.๘ ด้านเหนือ	จุดเส้นแบ่งเขตการปกครองระหว่างตำบลวัดหลวงกับตำบลโคกเพลาะ และเส้นแบ่งเขตการปกครองระหว่างตำบลวัดหลวงกับตำบลท่าข้าม
ด้านตะวันออก	จุดเส้นแบ่งเขตการปกครองระหว่างตำบลวัดหลวงกับตำบลหัวถนน และเส้นแบ่งเขตการปกครองระหว่างตำบลวัดหลวงกับตำบลไร่หลักทอง
ด้านใต้	จุดเส้นขนานระยะ ๓๐๐ เมตร กับศูนย์กลางถนนไม่ปรากฏชื่อ
ด้านตะวันตก	จุดเส้นแบ่งเขตการปกครองระหว่างตำบลวัดหลวงกับตำบลวัดโบสถ์ และทางหลวงแผ่นดินหมายเลข ๓๑๕ ฟากตะวันออก
๔.๙ ด้านเหนือ	จุดเส้นแบ่งเขตการปกครองระหว่างตำบลหนองปรือกับตำบลหัวถนน
ด้านตะวันออก	จุดเขตผังเมืองรวมด้านเหนือ ซึ่งเป็นเส้นแบ่งเขตการปกครองระหว่างจังหวัดชลบุรีกับจังหวัดฉะเชิงเทรา
ด้านใต้	จุดเส้นแบ่งเขตการปกครองระหว่างตำบลหนองปรือกับตำบลหนองเหียง
ด้านตะวันตก	จุดเส้นแบ่งเขตการปกครองระหว่างตำบลหนองปรือกับตำบลไร่หลักทอง
๔.๑๐ ด้านเหนือ	จุดเส้นแบ่งเขตการปกครองระหว่างตำบลวัดโบสถ์กับตำบลโคกเพลาะ
ด้านตะวันออก	จุดเส้นแบ่งเขตการปกครองระหว่างตำบลวัดโบสถ์ กับตำบลวัดหลวง
ด้านใต้	จุดเส้นตั้งฉากกับทางหลวงแผ่นดินหมายเลข ๓๑๕ ฟากตะวันตก ที่จุดซึ่งอยู่ห่างจากถนนไม่ปรากฏชื่อ บรรจบกับทางหลวงแผ่นดินหมายเลข ๓๑๕ ฟากตะวันออก ไปทางทิศตะวันตกเฉียงเหนือ เป็นระยะ ๓๐๐ เมตร และเส้นแบ่งเขตการปกครองระหว่างตำบลวัดโบสถ์กับตำบลหน้าพระธาตุ

ด้านตะวันตก จดเขตผังเมืองรวมชุมชนพานทอง - หนองตำลึง จังหวัดชลบุรี  
ตามกฎกระทรวงให้ใช้บังคับผังเมืองรวมชุมชนพานทอง - หนองตำลึง จังหวัดชลบุรี พ.ศ. ๒๕๕๔

๔.๑๑ ด้านเหนือ จดเส้นแบ่งเขตการปกครองระหว่างตำบลไร่หลักทองกับตำบล  
วัดหลวง และเส้นแบ่งเขตการปกครองระหว่างตำบลไร่หลักทองกับตำบลหัวถนน

ด้านตะวันออก จดเส้นแบ่งเขตการปกครองระหว่างตำบลไร่หลักทองกับตำบล  
หนองปรือ และเส้นแบ่งเขตการปกครองระหว่างตำบลไร่หลักทองกับตำบลหนองเหียง

ด้านใต้ จดเส้นแบ่งเขตการปกครองระหว่างตำบลไร่หลักทองกับตำบล  
บ้านช้าง

ด้านตะวันตก จดเส้นแบ่งเขตการปกครองระหว่างตำบลไร่หลักทองกับตำบล  
วัดหลวง

๔.๑๒ ด้านเหนือ จดเส้นแบ่งเขตการปกครองระหว่างตำบลหนองเหียงกับตำบล  
หนองปรือ

ด้านตะวันออก จดเขตผังเมืองรวมด้านเหนือ ซึ่งเป็นเส้นแบ่งเขตการปกครอง  
ระหว่างจังหวัดชลบุรีกับจังหวัดฉะเชิงเทรา

ด้านใต้ จดเส้นแบ่งเขตการปกครองระหว่างอำเภอนนทบุรีกับอำเภอบาง  
เขาวงกต และเส้นแบ่งเขตการปกครองระหว่างตำบลหนองเหียงกับตำบลนาวังหิน

ด้านตะวันตก จดเส้นแบ่งเขตการปกครองระหว่างตำบลหนองเหียงกับตำบล  
บ้านช้าง และเส้นแบ่งเขตการปกครองระหว่างตำบลหนองเหียงกับตำบลไร่หลักทอง

ทั้งนี้ ยกเว้นบริเวณหมายเลข ๗.๑ ที่กำหนดไว้เป็นสีเขียวอ่อนมีเส้นทแยงสีขาว

๔.๑๓ ด้านเหนือ จดเส้นแบ่งเขตการปกครองระหว่างตำบลบ้านช้างกับตำบล  
ไร่หลักทอง และเส้นแบ่งเขตการปกครองระหว่างตำบลบ้านช้างกับตำบลหนองเหียง

ด้านตะวันออก จดเส้นแบ่งเขตการปกครองระหว่างตำบลบ้านช้างกับตำบล  
หนองเหียง

ด้านใต้ จดเส้นแบ่งเขตการปกครองระหว่างตำบลบ้านช้างกับตำบลนาวังหิน

ด้านตะวันตก จดคลองหลวง ผังตะวันออก

๔.๑๔ ด้านเหนือ จดเส้นแบ่งเขตการปกครองระหว่างตำบลหน้าพระธาตุ  
กับตำบลวัดโสมภฏ

ด้านตะวันออก จดเส้นขนานระยะ ๕๐๐ เมตร กับถนนไม่ปรากฏชื่อ

ด้านใต้ จดเส้นแบ่งเขตการปกครองระหว่างตำบลหน้าพระธาตุ  
กับตำบลบ้านเข็ด

ด้านตะวันตก	จดเส้นแบ่งเขตการปกครองระหว่างอำเภอพนัสนิคมกับอำเภอพานทอง
๔.๑๕ ด้านเหนือ	จดเส้นแบ่งเขตการปกครองระหว่างตำบลบ้านเข็ญกับตำบลหน้าพระธาตุ
ด้านตะวันออก	จดเส้นขนานระยะ ๕๐๐ เมตร กับถนนไม่ปรากฏชื่อ
ด้านใต้	จดเส้นแบ่งเขตการปกครองระหว่างตำบลบ้านเข็ญกับตำบลหนองขยาด
ด้านตะวันตก	จดเส้นแบ่งเขตการปกครองระหว่างอำเภอพนัสนิคมกับอำเภอพานทอง
๔.๑๖ ด้านเหนือ	จดเส้นแบ่งเขตการปกครองระหว่างตำบลนาวังหินกับตำบลหนองเหียง
ด้านตะวันออก	จดเส้นแบ่งเขตการปกครองระหว่างอำเภอพนัสนิคมกับอำเภอเกาะจันทร์
ด้านใต้	จดเส้นแบ่งเขตการปกครองระหว่างตำบลนาวังหินกับตำบลนาเร็ก
ด้านตะวันตก	จดคลองหลวง ฝั่งตะวันออก และเส้นแบ่งเขตการปกครองระหว่างตำบลนาวังหินกับตำบลบ้านช้าง
๔.๑๗ ด้านเหนือ	จดแนวเขตผังเมืองรวมด้านเหนือ ซึ่งเป็นเส้นแบ่งเขตการปกครองระหว่างจังหวัดชลบุรีกับจังหวัดฉะเชิงเทรา และเส้นแบ่งเขตการปกครองระหว่างอำเภอเกาะจันทร์กับอำเภอพนัสนิคม
ด้านตะวันออก	จดเขตผังเมืองรวมด้านเหนือ ซึ่งเป็นเส้นแบ่งเขตการปกครองระหว่างจังหวัดชลบุรีกับจังหวัดฉะเชิงเทรา
ด้านใต้	จดเส้นแบ่งเขตการปกครองระหว่างอำเภอเกาะจันทร์กับอำเภอบ่อทอง และอ่างเก็บน้ำคลองหลวงรัชชโลทร
ด้านตะวันตก	จดเส้นแบ่งเขตการปกครองระหว่างตำบลเกาะจันทร์กับตำบลท่าบุญมี และเขตเทศบาลตำบลเกาะจันทร์ ระหว่างหลักเขตที่ ๗ หลักเขตที่ ๖ หลักเขตที่ ๕ กับหลักเขตที่ ๔
	ทั้งนี้ ยกเว้นบริเวณหมายเลข ๕.๑ ที่กำหนดไว้เป็นสี่ขวามือรอบและเส้นทแยงสี่เหลี่ยม และบริเวณหมายเลข ๗.๑ ที่กำหนดไว้เป็นสี่เหลี่ยมอ่อนมีเส้นทแยงสี่เหลี่ยม
๔.๑๘ ด้านเหนือ	จดเส้นแบ่งเขตการปกครองระหว่างอำเภอเกาะจันทร์กับอำเภอพนัสนิคม

ด้านตะวันออก จดเขตเทศบาลตำบลเกาะจันทร์ ระหว่างหลักเขตที่ ๑ หลักเขตที่ ๑๐ หลักเขตที่ ๙ หลักเขตที่ ๘ กับหลักเขตที่ ๗ เส้นแบ่งเขตการปกครองระหว่างตำบลท่าบุงภูมิกับตำบลเกาะจันทร์ และอ่างเก็บน้ำคลองหลวงรัชชโลทร

ด้านใต้ จดเส้นแบ่งเขตการปกครองระหว่างอำเภอเกาะจันทร์กับอำเภอบ่อทอง

ด้านตะวันตก จดเส้นแบ่งเขตการปกครองระหว่างอำเภอเกาะจันทร์กับอำเภอ

พนัสนิคม

ทั้งนี้ ยกเว้นบริเวณหมายเลข ๑.๔ และหมายเลข ๑.๕ ที่กำหนดไว้เป็นสีชมพู บริเวณหมายเลข ๕.๑ ที่กำหนดไว้เป็นสีเขียวมีกรอบและเส้นทแยงสีเขียว กองพันทหารราบ ที่ ๒ กรมทหารราบที่ ๑๑๑ และค่ายพันสปีดศรีอุทัย

๔.๑๙ ด้านเหนือ จดเส้นแบ่งเขตการปกครองระหว่างตำบลนาเริกกับตำบลนาวังหิน

ด้านตะวันออก จดเส้นแบ่งเขตการปกครองระหว่างอำเภอพนัสนิคมกับอำเภอ

เกาะจันทร์

ด้านใต้ จดเส้นแบ่งเขตการปกครองระหว่างตำบลนาเริกกับตำบลหมอนนาง

ด้านตะวันตก จดเส้นแบ่งเขตการปกครองระหว่างตำบลนาเริกกับตำบลหมอนนาง

๔.๒๐ ด้านเหนือ จดทางหลวงแผ่นดินหมายเลข ๓๑๕ ฟากใต้ และเส้นแบ่งเขต

การปกครองระหว่างตำบลหนองขยาดกับตำบลบ้านเข็ด

ด้านตะวันออก จดเส้นแบ่งเขตการปกครองระหว่างตำบลหนองขยาดกับตำบล

ทุ่งขวาง

ด้านใต้ จดเส้นแบ่งเขตการปกครองระหว่างอำเภอพนัสนิคมกับอำเภอบ้านบึง

ด้านตะวันตก จดเส้นแบ่งเขตการปกครองระหว่างอำเภอพนัสนิคมกับอำเภอ

พานทอง

๔.๒๑ ด้านเหนือ จดเส้นแบ่งเขตการปกครองระหว่างตำบลทุ่งขวางกับตำบลนามะตูม

ด้านตะวันออก จดเส้นแบ่งเขตการปกครองระหว่างตำบลทุ่งขวางกับตำบลหมอนนาง

ด้านใต้ จดเส้นแบ่งเขตการปกครองระหว่างอำเภอพนัสนิคมกับอำเภอ

บ้านบึง

ด้านตะวันตก จดเส้นแบ่งเขตการปกครองระหว่างตำบลทุ่งขวางกับตำบล

หนองขยาด

๔.๒๒ ด้านเหนือ จดเส้นตั้งฉากกับทางหลวงแผ่นดินหมายเลข ๓๒๘๔ ฟากตะวันออก

ที่จุดซึ่งอยู่ห่างจากทางหลวงแผ่นดินหมายเลข ๓๒๔๖ บรรจบกับทางหลวงแผ่นดินหมายเลข ๓๒๘๔ ฟากตะวันออก ไปทางทิศใต้ตามแนวทางหลวงแผ่นดินหมายเลข ๓๒๔๖ เป็นระยะ ๑,๐๐๐ เมตร

ด้านตะวันออก จดเส้นแบ่งเขตการปกครองระหว่างตำบลหมอนนางกับตำบลนาเร็ก  
เส้นแบ่งเขตการปกครองระหว่างอำเภอพนัสนิคมกับอำเภอเกาะจันทร์ และเส้นแบ่งเขตการปกครอง  
ระหว่างอำเภอพนัสนิคมกับอำเภอบ่อทอง

ด้านใต้ จดเส้นแบ่งเขตการปกครองระหว่างอำเภอพนัสนิคมกับอำเภอบ้านบึง

ด้านตะวันตก จดเส้นแบ่งเขตการปกครองระหว่างตำบลหมอนนางกับตำบล  
ทุ่งขวาง

๔.๒๓ ด้านเหนือ จดเส้นแบ่งเขตการปกครองระหว่างอำเภอบ้านบึงกับอำเภอพานทอง

ด้านตะวันออก จดเส้นแบ่งเขตการปกครองระหว่างตำบลมาบไฟกับตำบล  
หนองบอนแดง และเส้นแบ่งเขตการปกครองระหว่างตำบลมาบไฟกับตำบลบ้านบึง

ด้านใต้ จดเส้นขนานระยะ ๑,๐๐๐ เมตร กับศูนย์กลาง ทางหลวง  
แผ่นดินหมายเลข ๓๔๔ เส้นตรงที่ลากต่อจากเส้นขนานระยะ ๑,๐๐๐ เมตร กับศูนย์กลางทางหลวง  
แผ่นดินหมายเลข ๓๔๔ ไปทางทิศตะวันออกจนบรรจบเส้นตั้งฉากกับศูนย์กลางทางหลวงแผ่นดิน  
หมายเลข ๓๑๒๗ เป็นระยะ ๕๐๐ เมตร ที่จุดซึ่งอยู่ห่างจากทางหลวงแผ่นดินหมายเลข ๓๑๒๗  
บรรจบกับทางหลวงแผ่นดินหมายเลข ๓๔๔ ไปทางทิศตะวันออกเฉียงเหนือตามแนวทางหลวงแผ่นดิน  
หมายเลข ๓๑๒๗ เป็นระยะ ๓,๘๐๐ เมตร

ด้านตะวันตก จดเส้นแบ่งเขตการปกครองระหว่างตำบลมาบไฟกับตำบลหนอง  
ขี้ซาก และเส้นแบ่งเขตการปกครองระหว่างอำเภอบ้านบึงกับอำเภอเมืองชลบุรี

๔.๒๔ ด้านเหนือ จดเส้นแบ่งเขตการปกครองระหว่างอำเภอบ้านบึงกับอำเภอพานทอง  
และเส้นแบ่งเขตการปกครองระหว่างอำเภอบ้านบึงกับอำเภอพนัสนิคม

ด้านตะวันออก จดเส้นแบ่งเขตการปกครองระหว่างอำเภอบ้านบึงกับอำเภอ  
พนัสนิคม และเส้นแบ่งเขตการปกครองระหว่างตำบลหนองบอนแดงกับตำบลหนองอิรุณ

ด้านใต้ จดเส้นแบ่งเขตการปกครองระหว่างตำบลหนองบอนแดง  
กับตำบลหนองซาก เส้นแบ่งเขตการปกครองระหว่างตำบลหนองบอนแดงกับตำบลบ้านบึง เส้นตั้งฉากกับ  
ทางหลวงแผ่นดินหมายเลข ๓๑๒๗ ที่จุดซึ่งอยู่ห่างจากทางหลวงแผ่นดินหมายเลข ๓๑๒๗ บรรจบกับ  
ทางหลวงแผ่นดินหมายเลข ๓๔๔ ไปทางทิศตะวันออกเฉียงเหนือตามแนวทางหลวงแผ่นดินหมายเลข  
๓๑๒๗ เป็นระยะ ๓,๘๐๐ เมตร และไปทางทิศตะวันออก เป็นระยะ ๕๐๐ เมตร

ด้านตะวันตก จดเส้นแบ่งเขตการปกครองระหว่างตำบลหนองบอนแดง  
กับตำบลมาบไฟ

ทั้งนี้ ยกเว้นบริเวณหมายเลข ๔.๒๕ ที่กำหนดไว้เป็นสีเขียว

๔.๒๕ ที่ดินบริษัท ตะวันออกคอนกรีตและวัสดุภัณฑ์ จำกัด ตามโฉนดที่ดินเลขที่ ๑๐๓๐๙  
โฉนดที่ดินเลขที่ ๓๑๖๙๒ โฉนดที่ดินเลขที่ ๓๔๗๒๓ โฉนดที่ดินเลขที่ ๓๔๗๒๔ โฉนดที่ดินเลขที่



๓๔๓๒๕ โฉนดที่ดินเลขที่ ๓๔๓๒๖ โฉนดที่ดินเลขที่ ๓๔๓๒๗ โฉนดที่ดินเลขที่ ๓๔๓๒๘ และโฉนดที่ดินเลขที่ ๓๑๖๙๓ ตำบลหนองบอนแดง อำเภอบ้านบึง จังหวัดชลบุรี

๔.๒๖ ด้านเหนือ จดเส้นแบ่งเขตการปกครองระหว่างอำเภอบ่อทองกับอำเภอเกาะจันทร์

ด้านตะวันออก จดเส้นแบ่งเขตการปกครองระหว่างตำบลวัดสุวรรณกับตำบลเกษตรสุวรรณ

ด้านใต้ จดเส้นแบ่งเขตการปกครองระหว่างตำบลวัดสุวรรณกับตำบลเกษตรสุวรรณ และเส้นแบ่งเขตการปกครองระหว่างตำบลวัดสุวรรณกับตำบลบ่อทอง

ด้านตะวันตก จดเส้นแบ่งเขตการปกครองระหว่างตำบลวัดสุวรรณกับตำบลธาตุทอง ทั้งนี้ ยกเว้นบริเวณหมายเลข ๕.๑ ที่กำหนดไว้เป็นสี่เหลี่ยมกรอบและเส้นทแยงสี่เหลี่ยม และบริเวณหมายเลข ๗.๑ ที่กำหนดไว้เป็นสี่เหลี่ยมอ้อมมีเส้นทแยงสี่เหลี่ยม

๔.๒๗ ด้านเหนือ จดเส้นแบ่งเขตการปกครองระหว่างตำบลหนองขี้ซากกับตำบลมาบแฝด

ด้านตะวันออก จดเส้นขนานระยะ ๑,๐๐๐ เมตร กับศูนย์กลางทางหลวงแผ่นดินหมายเลข ๓๔๔ และเส้นแบ่งเขตการปกครองระหว่างตำบลหนองขี้ซากกับตำบลบ้านบึง

ด้านใต้ จดเขตป่าสงวนแห่งชาติ ป่าเขาเขียว เขตรักษาพันธุ์สัตว์ป่าเขาเขียว และเขาชมพู่ และป่าสงวนแห่งชาติ ป่าเขาชมพู่

ด้านตะวันตก จดเส้นแบ่งเขตการปกครองระหว่างอำเภอบ้านบึงกับอำเภอเมืองชลบุรี

ทั้งนี้ ยกเว้นบริเวณหมายเลข ๑.๖ ที่กำหนดไว้เป็นสี่เหลี่ยม

๔.๒๘ ด้านเหนือ จดเส้นแบ่งเขตการปกครองระหว่างอำเภอบ่อทองกับอำเภอเกาะจันทร์

ด้านตะวันออก จดเส้นแบ่งเขตการปกครองระหว่างตำบลบ่อแก้วทองกับตำบลธาตุทอง

ด้านใต้ จดเขตป่าสงวนแห่งชาติ ป่าคลองตะเคียน เขตรักษาพันธุ์สัตว์ป่าแควระบม และป่าสียัด เส้นแบ่งเขตการปกครองระหว่างอำเภอบ่อทองกับอำเภอบ้านบึง และเส้นแบ่งเขตการปกครองระหว่างอำเภอบ่อทองกับอำเภอพนัสนิคม

ด้านตะวันตก จดเส้นแบ่งเขตการปกครองระหว่างอำเภอบ่อทองกับอำเภอบ้านบึง และเส้นแบ่งเขตการปกครองระหว่างอำเภอบ่อทองกับอำเภอพนัสนิคม

๔.๒๙ ด้านเหนือ จดเส้นแบ่งเขตการปกครองระหว่างอำเภอบ่อทองกับอำเภอเกาะจันทร์

ด้านตะวันออก จดเขตผังเมืองรวมด้านเหนือ ซึ่งเป็นเส้นแบ่งเขตการปกครอง  
ระหว่างจังหวัดชลบุรีกับจังหวัดฉะเชิงเทรา

ด้านใต้ จดเส้นแบ่งเขตการปกครองระหว่างตำบลเกษตรสุวรรณกับตำบล  
พลวงทอง และเส้นแบ่งเขตการปกครองระหว่างตำบลเกษตรสุวรรณกับตำบลบ่อทอง

ด้านตะวันตก จดเส้นแบ่งเขตการปกครองระหว่างตำบลเกษตรสุวรรณ  
กับตำบลธาตุทอง และเส้นแบ่งเขตการปกครองระหว่างตำบลเกษตรสุวรรณกับตำบลวัดสุวรรณ

๔.๓๐ ด้านเหนือ จดเส้นแบ่งเขตการปกครองระหว่างอำเภอบ่อทองกับอำเภอเกาะ  
จันทร์

ด้านตะวันออก จดเส้นแบ่งเขตการปกครองระหว่างตำบลธาตุทองกับตำบลบ่อทอง

ด้านใต้ จดเส้นแบ่งเขตการปกครองระหว่างอำเภอบ่อทองกับอำเภอ  
หนองใหญ่

ด้านตะวันตก จดเส้นแบ่งเขตการปกครองระหว่างตำบลธาตุทองกับตำบล  
บ่อวางทอง

ทั้งนี้ ยกเว้นบริเวณหมายเลข ๗.๓ และหมายเลข ๗.๕ ที่กำหนดไว้เป็นสีเขียวอ่อน  
มีเส้นทแยงสีขาว

๔.๓๑ ด้านเหนือ จดเส้นแบ่งเขตการปกครองระหว่างอำเภอบ้านบึงกับอำเภอ  
พนัสนิคม และเส้นแบ่งเขตการปกครองระหว่างอำเภอบ้านบึงกับอำเภอบ่อทอง

ด้านตะวันออก จดเส้นแบ่งเขตการปกครองระหว่างอำเภอบ้านบึงกับอำเภอ  
หนองใหญ่

ด้านใต้ จดเส้นแบ่งเขตการปกครองระหว่างตำบลหนองอิรุณกับตำบล  
หนองไผ่แก้ว และเขตผังเมืองรวมชุมชนหัวกุญแจ - หนองไผ่แก้ว จังหวัดชลบุรี ตามกฎกระทรวงให้ใช้  
บังคับผังเมืองรวมชุมชนหัวกุญแจ - หนองไผ่แก้ว จังหวัดชลบุรี พ.ศ. ๒๕๕๖

ด้านตะวันตก จดเส้นแบ่งเขตการปกครองระหว่างตำบลหนองอิรุณกับตำบล  
หนองซาก และเส้นแบ่งเขตการปกครองระหว่างตำบลหนองอิรุณกับตำบลหนองบอนแดง

ทั้งนี้ ยกเว้นบริเวณหมายเลข ๒.๒ หมายเลข ๒.๓ และหมายเลข ๒.๔ ที่กำหนดไว้  
เป็นสีม่วง

๔.๓๒ ด้านเหนือ จดเส้นแบ่งเขตการปกครองระหว่างตำบลหนองซากกับตำบล  
หนองบอนแดง

ด้านตะวันออก จดเส้นแบ่งเขตการปกครองระหว่างตำบลหนองซากกับตำบล  
หนองอิรุณ

ด้านใต้ จดเขตผังเมืองรวมชุมชนห้วยกุญแจ - หนองไผ่แก้ว จังหวัดชลบุรี  
ตามกฎกระทรวงให้ใช้บังคับผังเมืองรวมชุมชนห้วยกุญแจ - หนองไผ่แก้ว จังหวัดชลบุรี พ.ศ. ๒๕๕๖

ด้านตะวันตก จดเส้นแบ่งเขตการปกครองระหว่างตำบลหนองซากกับตำบล  
บ้านบึง และเส้นตรงที่ลากต่อจากเส้นตั้งฉากกับทางหลวงแผ่นดินหมายเลข ๓๑๒๗ ฟากตะวันออก  
ไปทางทิศตะวันออกเฉียงใต้จนบรรจบกับห้วยน้ำดำ ฝั่งตะวันออก ที่จุดซึ่งห้วยน้ำดำบรรจบกับทางหลวง  
แผ่นดินหมายเลข ๓๔๔ ไปทางทิศเหนือตามแนวห้วยน้ำดำ ฝั่งตะวันออก เป็นระยะ ๘๐๐ เมตร

๔.๓๓ ด้านเหนือ จดเขตผังเมืองรวมเมืองชลบุรี ตามกฎกระทรวงให้ใช้บังคับ  
ผังเมืองรวมเมืองชลบุรี พ.ศ. ๒๕๕๓ และเส้นขนานระยะ ๑,๐๐๐ เมตร กับศูนย์กลางทางหลวง  
แผ่นดินหมายเลข ๓๔๔

ด้านตะวันออก จดเส้นแบ่งเขตการปกครองระหว่างอำเภอเมืองชลบุรีกับอำเภอ  
บ้านบึง

ด้านใต้ จดเขตป่าสงวนแห่งชาติ ป่าเขาเขียว เขตรักษาพันธุ์สัตว์ป่าเขาเขียว  
และเขาชมภู และป่าสงวนแห่งชาติ ป่าเขาชมภู

ด้านตะวันตก จดเส้นแบ่งเขตการปกครองระหว่างตำบลหนองรีกับตำบล  
หนองข้างคอก

๔.๓๔ ด้านเหนือ จดเขตผังเมืองรวมเมืองชลบุรี ตามกฎกระทรวงให้ใช้บังคับ  
ผังเมืองรวมเมืองชลบุรี พ.ศ. ๒๕๕๓

ด้านตะวันออก จดเส้นแบ่งเขตการปกครองระหว่างตำบลหนองข้างคอกกับตำบล  
หนองรี

ด้านใต้ จดเขตป่าสงวนแห่งชาติ ป่าเขาเขียว เขตรักษาพันธุ์สัตว์ป่า  
เขาเขียวและเขาชมภู และป่าสงวนแห่งชาติ ป่าเขาชมภู

ด้านตะวันตก จดเขตผังเมืองรวมเมืองชลบุรี ตามกฎกระทรวงให้ใช้บังคับ  
ผังเมืองรวมเมืองชลบุรี พ.ศ. ๒๕๕๓

๔.๓๕ ด้านเหนือ จดเส้นขนานระยะ ๑,๐๐๐ เมตร กับศูนย์กลางทางหลวง  
แผ่นดินหมายเลข ๓๔๔

ด้านตะวันออก จดเขตผังเมืองรวมชุมชนห้วยกุญแจ - หนองไผ่แก้ว จังหวัดชลบุรี  
ตามกฎกระทรวงให้ใช้บังคับผังเมืองรวมชุมชนห้วยกุญแจ - หนองไผ่แก้ว จังหวัดชลบุรี พ.ศ. ๒๕๕๖

ด้านใต้ จดเขตป่าสงวนแห่งชาติ ป่าเขาเขียว เขตรักษาพันธุ์สัตว์ป่า  
เขาเขียวและเขาชมภู และเขตป่าสงวนแห่งชาติ ป่าเขาชมภู

ด้านตะวันตก จดเขตป่าสงวนแห่งชาติ ป่าเขาเขียว เขตรักษาพันธุ์สัตว์ป่าเขาเขียวและเขาชมภู และเขตป่าสงวนแห่งชาติ ป่าเขาชมภู และเส้นแบ่งเขตการปกครองระหว่างตำบลบ้านบึงกับตำบลหนองซำซาก

๔.๓๖ ด้านเหนือ จดเส้นแบ่งเขตการปกครองระหว่างตำบลบ่อทองกับตำบลวัดสุวรรณ และเส้นแบ่งเขตการปกครองระหว่างตำบลบ่อทองกับตำบลเกษตรสุวรรณ

ด้านตะวันออก จดเส้นแบ่งเขตการปกครองระหว่างตำบลบ่อทองกับตำบลพลวงทอง

ด้านใต้ จดแนวเขตผังเมืองรวมด้านตะวันออก ซึ่งเป็นเส้นแบ่งเขตการปกครองระหว่างจังหวัดชลบุรีกับจังหวัดระยอง เส้นแบ่งเขตการปกครองระหว่างอำเภอบ่อทองกับอำเภอหนองใหญ่ และเขตป่าสงวนแห่งชาติ ป่าแดง และป่าชุมชนกลาง

ด้านตะวันตก จดเส้นแบ่งเขตการปกครองระหว่างตำบลบ่อทองกับตำบลธาตุทอง ทั้งนี้ ยกเว้นบริเวณหมายเลข ๑.๘ ที่กำหนดไว้เป็นสี่ชมพู และบริเวณหมายเลข ๗.๓ ที่กำหนดไว้เป็นสี่เขียวอ่อนมีเส้นทแยงสีขาว

๔.๓๗ ด้านเหนือ จดเส้นแบ่งเขตการปกครองระหว่างอำเภอหนองใหญ่กับอำเภอบ่อทอง และเขตป่าสงวนแห่งชาติ ป่าแดง และป่าชุมชนกลาง

ด้านตะวันออก จดเขตป่าสงวนแห่งชาติ ป่าแดง และป่าชุมชนกลาง และเขตเทศบาลตำบลหนองใหญ่ ระหว่างหลักเขตที่ ๔ หลักเขตที่ ๓ หลักเขตที่ ๒ หลักเขตที่ ๑ หลักเขตที่ ๑๖ หลักเขตที่ ๑๕ หลักเขตที่ ๑๔ กับหลักเขตที่ ๑๓

ด้านใต้ จดเส้นแบ่งเขตการปกครองระหว่างตำบลห้างสูงกับตำบลหนองเสือช้าง

ด้านตะวันตก จดเส้นแบ่งเขตการปกครองระหว่างอำเภอหนองใหญ่กับอำเภอบ้านบึง

ทั้งนี้ ยกเว้นบริเวณหมายเลข ๒.๔ และหมายเลข ๒.๗ ที่กำหนดไว้เป็นสีม่วง

๔.๓๘ ด้านเหนือ จดเส้นแบ่งเขตการปกครองระหว่างตำบลหนองไผ่แก้วกับตำบลหนองอิรุณ

ด้านตะวันออก จดเส้นแบ่งเขตการปกครองระหว่างอำเภอบ้านบึงกับอำเภอหนองใหญ่

ด้านใต้ จดเส้นแบ่งเขตการปกครองระหว่างอำเภอบ้านบึงกับอำเภอหนองใหญ่

ด้านตะวันตก จดเส้นแบ่งเขตการปกครองระหว่างตำบลหนองไผ่แก้วกับตำบลคลองกิว และเขตผังเมืองรวมชุมชนหัวกุญแจ - หนองไผ่แก้ว จังหวัดชลบุรี ตามกฎกระทรวงให้ใช้บังคับผังเมืองรวมชุมชนหัวกุญแจ - หนองไผ่แก้ว จังหวัดชลบุรี พ.ศ. ๒๕๕๖

ทั้งนี้ ยกเว้นบริเวณหมายเลข ๒.๔ ที่กำหนดไว้เป็นสีม่วง และบริเวณหมายเลข ๗.๔ ที่กำหนดไว้เป็นสีเขียวอ่อนมีเส้นทแยงสีขาว

๔.๓๙ ด้านเหนือ จดเส้นแบ่งเขตการปกครองระหว่างตำบลพลวงทองกับตำบลเกษตรสุวรรณ

ด้านตะวันออก จดแนวเขตป่าสงวนแห่งชาติ ป่าคลองตะเคียน และเขตรักษาพันธุ์สัตว์ป่าแควระบบ และป่าสีียด

ด้านใต้ จดเส้นแบ่งเขตการปกครองระหว่างตำบลพลวงทองกับตำบลบ่อทอง

ด้านตะวันตก จดเส้นแบ่งเขตการปกครองระหว่างตำบลพลวงทองกับตำบลบ่อทอง

ทั้งนี้ ยกเว้นบริเวณหมายเลข ๗.๓ ที่กำหนดไว้เป็นสีเขียวอ่อนมีเส้นทแยงสีขาว

๔.๔๐ ด้านเหนือ จดเขตป่าสงวนแห่งชาติ ป่าเขาเขียว เขตรักษาพันธุ์สัตว์ป่าเขาเขียวและเขาชมภู และเขตป่าสงวนแห่งชาติ ป่าเขาชมภู

ด้านตะวันออก จดเขตป่าสงวนแห่งชาติ ป่าเขาเขียว เขตรักษาพันธุ์สัตว์ป่าเขาเขียวและเขาชมภู และเขตป่าสงวนแห่งชาติ ป่าเขาชมภู

ด้านใต้ จดเส้นแบ่งเขตการปกครองระหว่างตำบลบางพระกับตำบลหนองขาม

ด้านตะวันตก จดเขตผังเมืองรวมเมืองชลบุรี ตามกฎกระทรวงให้ใช้บังคับผังเมืองรวมเมืองชลบุรี พ.ศ. ๒๕๕๓

๔.๔๑ ด้านเหนือ จดเขตผังเมืองรวมชุมชนหัวกุญแจ - หนองไผ่แก้ว จังหวัดชลบุรี ตามกฎกระทรวงให้ใช้บังคับผังเมืองรวมชุมชนหัวกุญแจ - หนองไผ่แก้ว จังหวัดชลบุรี พ.ศ. ๒๕๕๖

ด้านตะวันออก จดเส้นแบ่งเขตการปกครองระหว่างตำบลคลองกิวกับตำบลหนองไผ่แก้ว และเส้นแบ่งเขตการปกครองระหว่างอำเภอบ้านบึงกับอำเภอหนองใหญ่

ด้านใต้ จดเขตผังเมืองรวมด้านใต้ ซึ่งเป็นเส้นแบ่งเขตการปกครองระหว่างจังหวัดชลบุรีกับจังหวัดระยอง

ด้านตะวันตก จดเส้นแบ่งเขตการปกครองระหว่างอำเภอบ้านบึงกับอำเภอศรีราชา เขตป่าสงวนแห่งชาติ ป่าเขาเขียว เขตรักษาพันธุ์สัตว์ป่าเขาเขียวและเขาชมภู และเขตป่าสงวนแห่งชาติ ป่าเขาชมภู

ทั้งนี้ ยกเว้นบริเวณหมายเลข ๒.๕ หมายเลข ๒.๖ หมายเลข ๒.๑๐ ที่กำหนดไว้เป็นสีม่วง บริเวณหมายเลข ๓.๑ ที่กำหนดไว้เป็นสีขาวมีกรอบและเส้นทแยงสีม่วง บริเวณหมายเลข ๔.๔๒

ที่กำหนดไว้เป็นสีเขียว บริเวณหมายเลข ๕.๒ ที่กำหนดไว้เป็นสีขาวมีกรอบและเส้นทแยงสีเขียว และ บริเวณหมายเลข ๗.๖ ที่กำหนดไว้เป็นสีเขียวอ่อนมีเส้นทแยงสีขาว

๔.๔๒ ที่ดินบริษัท แพนแลนด์ จำกัด ตามโฉนดที่ดินเลขที่ ๑๑๐๕๓ โฉนดที่ดินเลขที่ ๑๑๔๐๙ โฉนดที่ดินเลขที่ ๑๔๒๓๕ โฉนดที่ดินเลขที่ ๑๔๒๓๙ โฉนดที่ดินเลขที่ ๑๔๒๔๐ โฉนดที่ดินเลขที่ ๑๔๗๒๕ โฉนดที่ดินเลขที่ ๑๖๑๘๕ โฉนดที่ดินเลขที่ ๑๖๑๘๖ โฉนดที่ดินเลขที่ ๑๘๙๒๐ โฉนดที่ดินเลขที่ ๒๑๗๐๖ โฉนดที่ดินเลขที่ ๖๓๐๙๘ โฉนดที่ดินเลขที่ ๖๓๐๙๙ โฉนดที่ดินเลขที่ ๓๘๗๕๘ โฉนดที่ดินเลขที่ ๓๘๗๕๙ โฉนดที่ดินเลขที่ ๓๘๗๖๐ โฉนดที่ดินเลขที่ ๓๘๗๖๑ โฉนดที่ดินเลขที่ ๓๘๗๖๒ โฉนดที่ดินเลขที่ ๓๘๗๖๓ โฉนดที่ดินเลขที่ ๓๘๗๖๓ ตำบลคลองกิว อำเภอบ้านบึง จังหวัดชลบุรี และที่ดินบริษัท เทรชเซอร์ ฮิลล์ จำกัด ตามโฉนดที่ดินเลขที่ ๒๔๙๒๘ โฉนดที่ดินเลขที่ ๒๔๙๒๙ โฉนดที่ดินเลขที่ ๓๐๔๙๘ และโฉนดที่ดินเลขที่ ๓๐๔๙๙ ตำบลคลองกิว อำเภอบ้านบึง จังหวัดชลบุรี

๔.๔๓ ด้านเหนือ จดเส้นแบ่งเขตการปกครองระหว่างตำบลหนองขามกับตำบลบางพระ และเขตป่าสงวนแห่งชาติ ป่าเขาเขียว เขตรักษาพันธุ์สัตว์ป่าเขาเขียวและเขาชมภู่ และเขตป่าสงวนแห่งชาติ ป่าเขาชมภู่

ด้านตะวันออก จดเขตเทศบาลนครเจ้าพระยาสุรศักดิ์ ระหว่างหลักเขตที่ ๘ หลักเขตที่ ๗ กับหลักเขตที่ ๖

ด้านใต้ จดเขตเทศบาลนครเจ้าพระยาสุรศักดิ์ ระหว่างหลักเขตที่ ๖ กับหลักเขตที่ ๕

ด้านตะวันตก จดเขตเทศบาลนครเจ้าพระยาสุรศักดิ์ ระหว่างหลักเขตที่ ๕ หลักเขตที่ ๔ หลักเขตที่ ๓ กับหลักเขตที่ ๒

ทั้งนี้ ยกเว้นบริเวณหมายเลข ๕.๓ ที่กำหนดไว้เป็นสีขาวมีกรอบและเส้นทแยงสีเขียว

๔.๔๔ ด้านเหนือ จดเขตเทศบาลตำบลหนองใหญ่ ระหว่างหลักเขตที่ ๓ กับหลักเขตที่ ๔ แนวเขตป่าสงวนแห่งชาติ ป่าแดง และป่าชุมชนกลาง

ด้านตะวันออก จดเขตป่าสงวนแห่งชาติ ป่าแดง และป่าชุมชนกลาง เขตเทศบาลตำบลหนองใหญ่ ระหว่างหลักเขตที่ ๕ หลักเขตที่ ๖ หลักเขตที่ ๗ หลักเขตที่ ๘ กับหลักเขตที่ ๙

ด้านใต้ จดเขตเทศบาลตำบลหนองใหญ่ ระหว่างหลักเขตที่ ๙ กับหลักเขตที่ ๑๐

ด้านตะวันตก จดเขตเทศบาลตำบลหนองใหญ่ หลักเขตที่ ๑๐ หลักเขตที่ ๑๑ หลักเขตที่ ๑๒ หลักเขตที่ ๑๓ หลักเขตที่ ๑๔ หลักเขตที่ ๑๕ หลักเขตที่ ๑๖ หลักเขตที่ ๑ หลักเขตที่ ๒ กับหลักเขตที่ ๓

ทั้งนี้ ยกเว้นบริเวณหมายเลข ๑.๙ ที่กำหนดไว้เป็นสีชมพู และบริเวณหมายเลข ๒.๘ ที่กำหนดไว้เป็นสีม่วง

๔.๔๕ ด้านเหนือ จดเส้นแบ่งเขตการปกครองระหว่างอำเภอหนองใหญ่กับอำเภอบ่อทอง และเขตป่าสงวนแห่งชาติ ป่าแดง และป่าชุมชนกลาง

ด้านตะวันออก จดเส้นแบ่งเขตการปกครองระหว่างอำเภอหนองใหญ่กับอำเภอบ่อทอง และเขตป่าสงวนแห่งชาติ ป่าแดง และป่าชุมชนกลาง  
 ด้านใต้ จดเส้นแบ่งเขตการปกครองระหว่างตำบลคลองพลูกับอำเภอเขาชก  
 ด้านตะวันตก จดเส้นแบ่งเขตการปกครองระหว่างตำบลคลองพลูกับตำบลหนองใหญ่

๔.๔๖ ด้านเหนือ จดเส้นแบ่งเขตการปกครองระหว่างตำบลหนองเสือช้างกับตำบลห้างสูง

ด้านตะวันออก จดเส้นแบ่งเขตการปกครองระหว่างตำบลหนองเสือช้างกับตำบลหนองใหญ่ และเส้นแบ่งเขตการปกครองระหว่างตำบลหนองเสือช้างกับตำบลเขาชก

ด้านใต้ จดเขตผังเมืองรวมด้านใต้ ซึ่งเป็นเส้นแบ่งเขตการปกครองระหว่างจังหวัดชลบุรีกับจังหวัดระยอง และเขตป่าสงวนแห่งชาติ ป่าแดง และป่าชุมชนกลาง

ด้านตะวันตก จดเส้นแบ่งเขตการปกครองระหว่างอำเภอหนองใหญ่กับอำเภอบ้านบึง  
 ทั้งนี้ ยกเว้นบริเวณหมายเลข ๒.๑๔ ที่กำหนดไว้เป็นสีม่วง

๔.๔๗ ด้านเหนือ จดเส้นแบ่งเขตการปกครองระหว่างอำเภอศรีราชากับอำเภอบ้านบึง

ด้านตะวันออก จดเส้นแบ่งเขตการปกครองระหว่างอำเภอศรีราชากับอำเภอบ้านบึง

ด้านใต้ จดเขตผังเมืองรวมด้านใต้ ซึ่งเป็นเส้นแบ่งเขตการปกครองระหว่างจังหวัดชลบุรีกับจังหวัดระยอง

ด้านตะวันตก จดทางหลวงแผ่นดินหมายเลข ๓๑๓๘ พากตะวันออก

๔.๔๘ โฉนดที่ดินเลขที่ ๗๕๐๓ โฉนดที่ดินเลขที่ ๑๐๐๖๓ และโฉนดที่ดินเลขที่ ๗๐๘๗๘ ตำบลเขาคันทรง อำเภอศรีราชา จังหวัดชลบุรี

๔.๔๙ ด้านเหนือ จดเส้นแบ่งเขตการปกครองระหว่างตำบลเขาชกกับตำบลคลองพลู

ด้านตะวันออก จดเขตป่าสงวนแห่งชาติ ป่าแดง และป่าชุมชนกลาง

ด้านใต้ จดเขตผังเมืองรวมด้านใต้ ซึ่งเป็นเส้นแบ่งเขตการปกครองระหว่างจังหวัดชลบุรีกับจังหวัดระยอง และเขตป่าสงวนแห่งชาติ ป่าแดง และป่าชุมชนกลาง

ด้านตะวันตก จดเส้นแบ่งเขตการปกครองระหว่างตำบลเขาชกกับตำบลหนองเสือช้าง  
 เขตเทศบาลตำบลหนองใหญ่ ระหว่างหลักเขตที่ ๑๐ หลักเขตที่ ๙ หลักเขตที่ ๘ หลักเขตที่ ๗ กับหลักเขตที่ ๖

ทั้งนี้ ยกเว้นบริเวณหมายเลข ๒.๑๙ ที่กำหนดไว้เป็นสีม่วง และบริเวณหมายเลข ๗.๕ ที่กำหนดไว้เป็นสีเขียวอ่อนมีเส้นทแยงสีขาว

- ๔.๕๐ ด้านเหนือ จดเส้นแบ่งเขตการปกครองระหว่างอำเภอบางละมุงกับอำเภอศรีราชา
- ด้านตะวันออก จดเส้นแบ่งเขตการปกครองระหว่างตำบลตะเคียนเตี้ยกับตำบลเขาไม้แก้ว ทางหลวงแผ่นดินหมายเลข ๓๓๑ ฟากตะวันตก และเขตป่าสงวนแห่งชาติ ป่าบางละมุง
- ด้านใต้ จดเส้นแบ่งเขตการปกครองระหว่างตำบลตะเคียนเตี้ยกับตำบลหนองปลาไหล
- ด้านตะวันตก จดเขตผังเมืองรวมบริเวณอุตสาหกรรมและชุมชนแหลมฉบัง จังหวัดชลบุรี ตามกฎกระทรวงให้ใช้บังคับผังเมืองรวมบริเวณอุตสาหกรรมและชุมชนแหลมฉบัง จังหวัดชลบุรี พ.ศ. ๒๕๕๕
- ทั้งนี้ ยกเว้นบริเวณหมายเลข ๒.๒๒ ที่กำหนดไว้เป็นสีม่วง บริเวณหมายเลข ๕.๕ ที่กำหนดไว้เป็นสีขวามีกกรอบและเส้นทแยงสีเขียว และบริเวณหมายเลข ๗.๗ ที่กำหนดไว้เป็นสีเขียวอ่อน มีเส้นทแยงสีขาว
- ๔.๕๑ ด้านเหนือ จดทางหลวงชนบท ขบ. ๓๐๑๘ ฟากใต้
- ด้านตะวันออก จดเขตผังเมืองรวมด้านตะวันออก ซึ่งเป็นเส้นแบ่งเขตการปกครองระหว่างจังหวัดชลบุรีกับจังหวัดระยอง
- ด้านใต้ จดเส้นแบ่งเขตการปกครองระหว่างอำเภอศรีราชากับอำเภอบางละมุง
- ด้านตะวันตก จดทางหลวงแผ่นดินหมายเลข ๓๓๑ ฟากตะวันออก
- ๔.๕๒ ที่ดินบริษัท อี เอส บี ทู จำกัด ตามโฉนดที่ดินเลขที่ ๗๘๘๐๑ ตำบลบ่อวิน อำเภอศรีราชา จังหวัดชลบุรี
- ๔.๕๓ ด้านเหนือ จดเส้นแบ่งเขตการปกครองระหว่างตำบลหนองปลาไหลกับตำบลตะเคียนเตี้ย
- ด้านตะวันออก จดเขตป่าสงวนแห่งชาติ ป่าบางละมุง
- ด้านใต้ จดเส้นแบ่งเขตการปกครองระหว่างตำบลหนองปลาไหลกับตำบลโป่ง
- ด้านตะวันตก จดเขตผังเมืองรวมบริเวณอุตสาหกรรมและชุมชนแหลมฉบัง จังหวัดชลบุรี ตามกฎกระทรวงให้ใช้บังคับผังเมืองรวมบริเวณอุตสาหกรรมและชุมชนแหลมฉบัง จังหวัดชลบุรี พ.ศ. ๒๕๕๕
- ๔.๕๔ ด้านเหนือ จดเส้นแบ่งเขตการปกครองระหว่างตำบลเขาไม้แก้วกับตำบลตะเคียนเตี้ย และเขตผังเมืองรวมด้านตะวันออก ซึ่งเป็นเส้นแบ่งเขตการปกครองระหว่างจังหวัดชลบุรีกับจังหวัดระยอง



ด้านตะวันออก จดเขตผังเมืองรวมด้านตะวันออก ซึ่งเป็นเส้นแบ่งเขตการปกครอง  
ระหว่างจังหวัดชลบุรีกับจังหวัดระยอง

ด้านใต้ จดเส้นแบ่งเขตการปกครองระหว่างตำบลเขาไม้แก้วกับตำบลโป่ง  
และเขตป่าสงวนแห่งชาติ ป่าบางละมุง

ด้านตะวันตก จดเส้นแบ่งเขตการปกครองระหว่างตำบลเขาไม้แก้วกับตำบลโป่ง  
และเขตป่าสงวนแห่งชาติ ป่าบางละมุง และเส้นแบ่งเขตการปกครองระหว่างตำบลเขาไม้แก้วกับตำบล  
ตะเคียนเตี้ย

ทั้งนี้ ยกเว้นบริเวณหมายเลข ๒.๒๓ ที่กำหนดไว้เป็นสีม่วง

๔.๕๕ ด้านเหนือ จดเส้นแบ่งเขตการปกครองระหว่างตำบลโป่งกับตำบล  
หนองปลาไหล เขตป่าสงวนแห่งชาติ ป่าบางละมุง และเส้นแบ่งเขตการปกครองระหว่างตำบลโป่งกับ  
ตำบลเขาไม้แก้ว

ด้านตะวันออก จดเขตผังเมืองรวมด้านตะวันออก ซึ่งเป็นเส้นแบ่งเขตการปกครอง  
ระหว่างจังหวัดชลบุรีกับจังหวัดระยอง

ด้านใต้ จดเส้นแบ่งเขตการปกครองระหว่างตำบลโป่งกับตำบลห้วยใหญ่

ด้านตะวันตก จดเขตผังเมืองรวมเมืองพัทยา จังหวัดชลบุรี ตามกฎกระทรวง  
ให้ใช้บังคับผังเมืองรวมเมืองพัทยา จังหวัดชลบุรี พ.ศ. ๒๕๕๘

๔.๕๖ ด้านเหนือ จดเส้นแบ่งเขตการปกครองระหว่างตำบลห้วยใหญ่กับตำบลโป่ง

ด้านตะวันออก จดเขตผังเมืองรวมด้านตะวันออก ซึ่งเป็นเส้นแบ่งเขตการปกครอง  
ระหว่างจังหวัดชลบุรีกับจังหวัดระยอง

ด้านใต้ จดเส้นแบ่งเขตการปกครองระหว่างอำเภอบางละมุงกับอำเภอสัตหีบ

ด้านตะวันตก จดเขตตามท้ายประกาศกระทรวงมหาดไทย เรื่อง เปลี่ยนแปลง  
เขตสุขาภิบาลห้วยใหญ่ เป็นเทศบาลตำบลห้วยใหญ่ อำเภอบางละมุง จังหวัดชลบุรี พ.ศ. ๒๕๔๒

ทั้งนี้ ยกเว้นบริเวณหมายเลข ๗.๗ ที่กำหนดไว้เป็นสีเขียวอ่อนมีเส้นทแยงสีขาว

๔.๕๗ ด้านเหนือ จดเส้นแบ่งเขตการปกครองระหว่างอำเภอสัตหีบกับอำเภอบางละมุง

ด้านตะวันออก จดเขตผังเมืองรวมด้านตะวันออก ซึ่งเป็นเส้นแบ่งเขตการปกครอง  
ระหว่างจังหวัดชลบุรีกับจังหวัดระยอง

ด้านใต้ จดทางหลวงแผ่นดินหมายเลข ๓ (ถนนสุขุมวิท) ฟากเหนือ  
เส้นขนานระยะ ๕๐๐ เมตร กับศูนย์กลางทางหลวงแผ่นดินหมายเลข ๓ (ถนนสุขุมวิท) และเส้นตั้งฉาก  
กับทางหลวงแผ่นดินหมายเลข ๓ (ถนนสุขุมวิท) ที่จุดซึ่งอยู่ห่างจากทางหลวงแผ่นดินหมายเลข ๓  
(ถนนสุขุมวิท) บรรจบกับทางหลวงแผ่นดินหมายเลข ๓๓๑ ไปทางทิศตะวันตกเฉียงใต้ตามแนวทางหลวง  
แผ่นดินหมายเลข ๓ (ถนนสุขุมวิท) เป็นระยะ ๓,๐๐๐ เมตร

ด้านตะวันตก จดเส้นแบ่งเขตการปกครองระหว่างตำบลพลูตาหลวง กับตำบล  
สัตหีบ เส้นแบ่งเขตการปกครองระหว่างตำบลพลูตาหลวงกับตำบลบางเสร่ และเส้นแบ่งเขตการปกครอง  
ระหว่างตำบลพลูตาหลวงกับตำบลนาจอมเทียน

ทั้งนี้ ยกเว้นบริเวณหมายเลข ๕.๖ ที่กำหนดไว้เป็นสีขาวมีกรอบและเส้นทแยงสีเขียว  
๕. ที่ดินในบริเวณหมายเลข ๕.๑ ถึงหมายเลข ๕.๖ ที่กำหนดไว้เป็นสีขาวมีกรอบและ  
เส้นทแยงสีเขียว ให้เป็นที่ดินประเภทอนุรักษ์ชนบทและเกษตรกรรม มีรายการดังต่อไปนี้

๕.๑ ด้านเหนือ จดเส้นขนานระยะ ๑,๐๐๐ เมตร กับริมอ่างเก็บน้ำคลองหลวง  
รัชชโลทร ฝั่งเหนือ

ด้านตะวันออก จดเส้นขนานระยะ ๑,๐๐๐ เมตร กับริมอ่างเก็บน้ำคลองหลวง  
รัชชโลทร ฝั่งตะวันออก

ด้านใต้ จดเส้นขนานระยะ ๑,๐๐๐ เมตร กับริมอ่างเก็บน้ำคลองหลวง  
รัชชโลทร ฝั่งใต้

ด้านตะวันตก จดเส้นตรงที่ลากต่อจากเส้นขนานระยะ ๑,๐๐๐ เมตร  
กับริมอ่างเก็บน้ำคลองหลวงรัชชโลทร และเส้นตรงที่ลากต่อจากเส้นขนานระยะ ๑,๐๐๐ เมตร  
กับริมอ่างเก็บน้ำคลองหลวงรัชชโลทร ไปทางทิศตะวันตกเฉียงใต้ จนบรรจบกับริมอ่างเก็บน้ำคลองหลวง  
รัชชโลทร ฝั่งตะวันตก ที่จุดซึ่งแนวสันเขื่อนอ่างเก็บน้ำคลองหลวงรัชชโลทร บรรจบกับขอบอ่างเก็บน้ำ  
คลองหลวงรัชชโลทร

๕.๒ ด้านเหนือ จดริมอ่างเก็บน้ำหนองน้ำเขียว ฝั่งใต้

ด้านตะวันออก จดเส้นตรงที่ลากต่อจากริมอ่างเก็บน้ำหนองน้ำเขียว ฝั่งตะวันออก  
ที่จุดซึ่งแนวสันเขื่อนอ่างเก็บน้ำหนองน้ำเขียวบรรจบกับริมอ่างเก็บน้ำหนองน้ำเขียว ไปทางทิศตะวันออก  
เฉียงใต้ จนบรรจบกับเส้นขนานระยะ ๑,๐๐๐ เมตร กับริมอ่างเก็บน้ำหนองน้ำเขียว

ด้านใต้ จดเส้นขนานระยะ ๑,๐๐๐ เมตร กับริมอ่างเก็บน้ำหนองน้ำเขียว

ด้านตะวันตก จดเส้นตรงที่ลากต่อจากเส้นขนานระยะ ๑,๐๐๐ เมตร  
กับริมอ่างเก็บน้ำหนองน้ำเขียว ไปทางทิศตะวันออกเฉียงใต้ จนบรรจบกับริมอ่างเก็บน้ำหนองน้ำเขียว  
ฝั่งตะวันตก ที่จุดซึ่งแนวสันเขื่อนอ่างเก็บน้ำหนองน้ำเขียวบรรจบกับริมอ่างเก็บน้ำหนองน้ำเขียว

๕.๓ ด้านเหนือ จดเส้นขนานระยะ ๑,๐๐๐ เมตร กับริมอ่างเก็บน้ำหนองค้อ  
ฝั่งเหนือ

ด้านตะวันออก จดเส้นขนานระยะ ๑,๐๐๐ เมตร กับริมอ่างเก็บน้ำหนองค้อ  
ฝั่งตะวันออก

ด้านใต้ จดเส้นตรงที่ลากต่อจากเส้นขนานระยะ ๑,๐๐๐ เมตร  
กับริมอ่างเก็บน้ำหนองค้อ ฝั่งตะวันออก ไปทางทิศตะวันตกเฉียงเหนือ จนบรรจบกับริมอ่างเก็บน้ำหนองค้อ

ฝั่งใต้ ที่จุดซึ่งแนวสันเขื่อนอ่างเก็บน้ำหนองค้อบรรจบกับริมอ่างเก็บน้ำหนองค้อ และทางหลวงแผ่นดิน หมายเลข ๓๒๔๑ ฟากเหนือ

ด้านตะวันตก จุดเส้นขนานระยะ ๑,๐๐๐ เมตร กับริมอ่างเก็บน้ำหนองค้อ  
ฝั่งตะวันตก

๕.๔ ด้านเหนือ จุดเส้นตรงที่ลากต่อจากริมอ่างเก็บน้ำห้วยสะพาน ฝั่งตะวันออก ที่จุดซึ่งแนวสันเขื่อนอ่างเก็บน้ำห้วยสะพานบรรจบกับริมอ่างเก็บน้ำห้วยสะพาน ไปทางทิศตะวันออกเฉียงเหนือ จนบรรจบกับเส้นขนานระยะ ๑,๐๐๐ เมตร กับริมอ่างเก็บน้ำห้วยสะพาน ฝั่งตะวันออก

ด้านตะวันออก จุดเส้นขนานระยะ ๑,๐๐๐ เมตร กับริมอ่างเก็บน้ำห้วยสะพาน  
ฝั่งตะวันออก

ด้านใต้ จุดเส้นขนานระยะ ๑,๐๐๐ เมตร กับริมอ่างเก็บน้ำห้วยสะพาน และทางหลวงชนบท ชบ. ๑๐๓๒ ฟากเหนือ

ด้านตะวันตก จุดเส้นขนานระยะ ๑,๐๐๐ เมตร กับริมอ่างเก็บน้ำห้วยสะพาน  
ฝั่งตะวันตก

๕.๕ ด้านเหนือ จุดเส้นตรงที่ลากต่อจากริมอ่างเก็บน้ำหนองกลางดง ฝั่งเหนือ ที่จุดซึ่งแนวสันเขื่อนอ่างเก็บน้ำหนองกลางดงบรรจบกับริมอ่างเก็บน้ำหนองกลางดง ไปทางทิศตะวันออกเฉียงเหนือ จนบรรจบกับเส้นขนานระยะ ๑,๐๐๐ เมตร กับริมอ่างเก็บน้ำหนองกลางดง

ด้านตะวันออก จุดเส้นขนานระยะ ๑,๐๐๐ เมตร กับริมอ่างเก็บน้ำหนองกลางดง  
ฝั่งตะวันออก

ด้านใต้ จุดเส้นขนานระยะ ๑,๐๐๐ เมตร กับริมอ่างเก็บน้ำหนองกลางดง  
ฝั่งใต้

ด้านตะวันตก จุดเส้นตรงที่ลากต่อจากเส้นขนานระยะ ๑,๐๐๐ เมตร กับริมอ่างเก็บน้ำหนองกลางดง ไปทางทิศตะวันออกเฉียงเหนือจนบรรจบกับริมอ่างเก็บน้ำหนองกลางดง ฝั่งตะวันตก ที่จุดซึ่งแนวสันเขื่อนอ่างเก็บน้ำหนองกลางดงบรรจบกับริมอ่างเก็บน้ำหนองกลางดง

๕.๖ ด้านเหนือ จุดเส้นขนานระยะ ๑,๐๐๐ เมตร กับริมอ่างเก็บน้ำ ภูตือนันต์  
ฝั่งเหนือ

ด้านตะวันออก จุดเส้นตรงที่ลากต่อจากเส้นขนานระยะ ๑,๐๐๐ เมตร กับริมอ่างเก็บน้ำภูตือนันต์ไปทางทิศใต้ จนบรรจบกับริมอ่างเก็บน้ำภูตือนันต์ ฝั่งเหนือ ที่จุดซึ่งแนวสันเขื่อน อ่างเก็บน้ำภูตือนันต์บรรจบกับริมอ่างเก็บน้ำภูตือนันต์ และเส้นตรงที่ลากต่อจากริมอ่างเก็บน้ำภูตือนันต์ ฝั่งใต้ ที่จุดซึ่งแนวสันเขื่อนอ่างเก็บน้ำภูตือนันต์บรรจบกับริมอ่างเก็บน้ำภูตือนันต์ไปทางทิศใต้ จนบรรจบ กับเส้นขนานระยะ ๑,๐๐๐ เมตร กับริมอ่างเก็บน้ำภูตือนันต์

ด้านใต้  
ฝั่งใต้

จุดเส้นขนานระยะ ๑,๐๐๐ เมตร กับริมอ่างเก็บน้ำภูตือนันต์

ด้านตะวันตก  
ฝั่งใต้

จุดเส้นขนานระยะ ๑,๐๐๐ เมตร กับริมอ่างเก็บน้ำภูตือนันต์

๖. ที่ดินในบริเวณหมายเลข ๖.๑ ถึงหมายเลข ๖.๕ ที่กำหนดไว้เป็นสีเขียวอ่อน ให้เป็นที่ดินประเภทที่โล่งเพื่อนันทนาการและการรักษาคุณภาพสิ่งแวดล้อม มีรายการดังต่อไปนี้

๖.๑ ด้านเหนือ จุดเส้นตรงที่ลากต่อจากแนวชายฝั่งทะเลอ่าวไทย ที่จุดซึ่งอยู่ห่างจากเขตเทศบาลเมืองศรีราชา หลักเขตที่ ๑ ไปทางทิศเหนือ ตามแนวชายฝั่งทะเลอ่าวไทย เป็นระยะ ๖๐๐ เมตร ไปทางทิศตะวันตก จนบรรจบกับเส้นขนานระยะ ๑,๐๐๐ เมตร กับแนวชายฝั่งทะเลอ่าวไทย

ด้านตะวันออก จุดแนวชายฝั่งทะเลอ่าวไทย

ด้านใต้ จุดเส้นตรงที่ลากต่อจากเขตเทศบาลเมืองศรีราชา หลักเขตที่ ๔ ไปทางทิศตะวันตกเฉียงเหนือ จนบรรจบกับเส้นขนานระยะ ๑,๐๐๐ เมตร กับแนวชายฝั่งทะเลอ่าวไทย

ด้านตะวันตก จุดเส้นขนานระยะ ๑,๐๐๐ เมตร กับแนวชายฝั่งอ่าวไทย

๖.๒ เกาะขามน้อย

๖.๓ เกาะปรัง

๖.๔ เกาะจุ่น

๖.๕ ด้านเหนือ จุดเขตฝั่งเมืองรวมเมืองพัทยา จังหวัดชลบุรี ตามกฎกระทรวงให้ใช้บังคับผังเมืองรวมเมืองพัทยา จังหวัดชลบุรี พ.ศ. ๒๕๕๘

ด้านตะวันออก จุดแนวชายฝั่งทะเลอ่าวไทย

ด้านใต้ จุดเส้นตรงที่ลากต่อจากแนวเขตเทศบาลตำบลบางเสร่ หลักเขตที่ ๑ ไปทางทิศตะวันตกเฉียงเหนือ จนบรรจบกับเส้นขนานระยะ ๖๐๐ เมตร กับแนวชายฝั่งทะเลอ่าวไทย

ด้านตะวันตก จุดเส้นขนานระยะ ๖๐๐ เมตร กับแนวชายฝั่งทะเลอ่าวไทย

๗. ที่ดินในบริเวณหมายเลข ๗.๑ ถึงหมายเลข ๗.๘ ที่กำหนดไว้เป็นสีเขียวอ่อนมีเส้นทแยงสีขาว ให้เป็นที่ดินประเภทอนุรักษ์ป่าไม้ มีรายการดังต่อไปนี้

๗.๑ ป่าสงวนแห่งชาติ ป่าท่าบุญมี และป่าบ่อทอง

๗.๒ ป่าสงวนแห่งชาติ ป่าเขาเขียว เขตรักษาพันธุ์สัตว์ป่าเขาเขียวและเขาชมภู่ และป่าสงวนแห่งชาติ ป่าเขาชมภู่

๗.๓ ป่าสงวนแห่งชาติ ป่าคลองตะเคียน และเขตรักษาพันธุ์สัตว์ป่าแควระบบ และป่าสิียด

๗.๔ ป่าสงวนแห่งชาติ ป่าเขาหินดาดและป่าเขาไผ่

๗.๕ ป่าสงวนแห่งชาติ ป่าแดง และป่าชุมชนกลาง

- ๗.๖ ป่าสงวนแห่งชาติ ป่าเขาเรือแตก
- ๗.๗ ป่าสงวนแห่งชาติ ป่าบางละมุง
- ๗.๘ เขตห้ามล่าสัตว์ป่า ป่าเขาชีโอน

หมายเหตุ :- เหตุผลในการประกาศใช้กฎกระทรวงฉบับนี้ คือ โดยที่สมควรกำหนดให้ใช้บังคับผังเมืองรวมในท้องที่จังหวัดชลบุรี เพื่อใช้เป็นแนวทางในการพัฒนา และการดำรงรักษาเมืองและบริเวณที่เกี่ยวข้องหรือชนบทในด้านการใช้ประโยชน์ในทรัพย์สิน การคมนาคมและการขนส่ง การสาธารณสุขปโภค บริการสาธารณะ และสภาพแวดล้อม ทั้งนี้ เพื่อให้บรรลุวัตถุประสงค์ของการผังเมือง และโดยที่มาตรา ๒๖ วรรคหนึ่ง แห่งพระราชบัญญัติการผังเมือง พ.ศ. ๒๕๑๘ ซึ่งแก้ไขเพิ่มเติมโดยพระราชบัญญัติการผังเมือง (ฉบับที่ ๔) พ.ศ. ๒๕๕๘ บัญญัติว่า การใช้บังคับผังเมืองรวมให้กระทำโดยกฎกระทรวง จึงจำเป็นต้องออกกฎกระทรวงนี้