



## กฎกระทรวง

ให้ใช้บังคับผังเมืองรวมจังหวัดพัทลุง

พ.ศ. ๒๕๖๐

อาศัยอำนาจตามความในมาตรา ๕ แห่งพระราชบัญญัติการผังเมือง พ.ศ. ๒๕๑๘ และ มาตรา ๒๖ วรรคหนึ่ง แห่งพระราชบัญญัติการผังเมือง พ.ศ. ๒๕๑๘ ซึ่งแก้ไขเพิ่มเติมโดย พระราชบัญญัติการผังเมือง (ฉบับที่ ๔) พ.ศ. ๒๕๕๘ รัฐมนตรีว่าการกระทรวงมหาดไทยออกกฎกระทรวงไว้ ดังต่อไปนี้

ข้อ ๑ ให้ใช้บังคับผังเมืองรวม ในท้องที่จังหวัดพัทลุง ภายในแนวเขตตามแผนที่ท้าย กฎกระทรวงนี้ เว้นแต่พื้นที่ที่อยู่ในแนวเขตดังต่อไปนี้ ให้ใช้ประโยชน์ตามวัตถุประสงค์ของที่ดินนั้น ๆ ตามที่มีกฎหมาย กฎ ระเบียบ ข้อบังคับ หรือประกาศที่เกี่ยวข้องกำหนดไว้ โดยไม่อยู่ในบังคับการใช้ ประโยชน์ที่ดินที่กำหนดในกฎกระทรวงนี้

- (๑) เขตพระราชฐาน
- (๒) พื้นที่ที่ได้ใช้หรือสงวนไว้เพื่อประโยชน์ในราชการทหาร
- (๓) เขตพัฒนาเศรษฐกิจพิเศษที่จัดตั้งขึ้นตามกฎหมาย
- (๔) ท้องที่ที่มีการประกาศใช้บังคับกฎกระทรวงให้ใช้บังคับผังเมืองรวมเมืองหรือผังเมืองรวมชุมชน

ข้อ ๒ การวางและจัดทำผังเมืองรวมตามกฎกระทรวงนี้ มีวัตถุประสงค์เพื่อใช้เป็นแนวทาง ในการพัฒนา และการดำรงรักษาเมืองและบริเวณที่เกี่ยวข้องหรือชนบท ในด้านการใช้ประโยชน์ ในทรัพย์สิน การคมนาคมและการขนส่ง การสาธารณสุขปโภค บริการสาธารณะ และสภาพแวดล้อม ในบริเวณแนวเขตตามข้อ ๑ ให้สอดคล้องกับการพัฒนาระบบเศรษฐกิจและสังคมของประเทศ ตามแผนพัฒนาเศรษฐกิจและสังคมแห่งชาติ

ข้อ ๓ ผังเมืองรวมตามกฎกระทรวงนี้ มีนโยบายและมาตรการเพื่อจัดระบบการใช้ ประโยชน์ที่ดิน โครงข่ายคมนาคมขนส่งและบริการสาธารณะให้มีประสิทธิภาพ สามารถรองรับและ สอดคล้องกับการขยายตัวของชุมชนในอนาคต รวมทั้งส่งเสริมและพัฒนาเศรษฐกิจ โดยมีสาระสำคัญ ดังต่อไปนี้

(๑) ส่งเสริมและพัฒนาเศรษฐกิจตามศักยภาพของแต่ละพื้นที่และยกระดับโครงสร้างเศรษฐกิจของจังหวัดให้มั่นคงและยั่งยืน

(๒) ส่งเสริมและพัฒนาการใช้ประโยชน์ที่ดินในเขตเมืองและชนบทเพื่อจัดระบบการบริหารทรัพยากรธรรมชาติและรักษาความสมดุลของระบบนิเวศ

(๓) ส่งเสริมและพัฒนาบริการทางสังคม การสาธารณสุขปโภคและสาธารณสุขการให้เพียงพอ และได้มาตรฐาน

(๔) ส่งเสริมและอนุรักษ์ศิลปวัฒนธรรมและขนบธรรมเนียมประเพณีของท้องถิ่น

ข้อ ๔ การใช้ประโยชน์ที่ดินภายในเขตผังเมืองรวม ให้เป็นไปตามแผนผังกำหนดการใช้ประโยชน์ที่ดินตามที่ได้จำแนกประเภท และรายการประกอบแผนผังท้ายกฎกระทรวงนี้

ข้อ ๕ การใช้ประโยชน์ที่ดินตามแผนผังกำหนดการใช้ประโยชน์ที่ดินตามที่ได้จำแนกประเภทท้ายกฎกระทรวงนี้ ให้เป็นไปดังต่อไปนี้

(๑) ที่ดินในบริเวณหมายเลข ๑.๑ ถึงหมายเลข ๑.๑๖ ที่กำหนดไว้เป็นสีชมพู ให้เป็นที่ดินประเภทชุมชน

(๒) ที่ดินในบริเวณหมายเลข ๒ ที่กำหนดไว้เป็นสีม่วง ให้เป็นที่ดินประเภทอุตสาหกรรมและคลังสินค้า

(๓) ที่ดินในบริเวณหมายเลข ๓.๑ ถึงหมายเลข ๓.๑๒ ที่กำหนดไว้เป็นสีเขียว ให้เป็นที่ดินประเภทชนบทและเกษตรกรรม

(๔) ที่ดินในบริเวณหมายเลข ๔.๑ ถึงหมายเลข ๔.๕ ที่กำหนดไว้เป็นสีขาวมีกรอบและเส้นทแยงสีเขียว ให้เป็นที่ดินประเภทอนุรักษ์ชนบทและเกษตรกรรม

(๕) ที่ดินในบริเวณหมายเลข ๕.๑ ถึงหมายเลข ๕.๒๙ ที่กำหนดไว้เป็นสีเขียวมีกรอบและเส้นทแยงสีน้ำตาล ให้เป็นที่ดินประเภทปฏิรูปที่ดินเพื่อเกษตรกรรม

(๖) ที่ดินในบริเวณหมายเลข ๖.๑ ถึงหมายเลข ๖.๓๐ ที่กำหนดไว้เป็นสีเขียวอ่อน มีเส้นทแยงสีขาว ให้เป็นที่ดินประเภทอนุรักษ์ป่าไม้

(๗) ที่ดินในบริเวณหมายเลข ๗.๑ และหมายเลข ๗.๒ ที่กำหนดไว้เป็นสีฟ้า ให้เป็นที่ดินประเภทที่โล่งเพื่อการรักษาคุณภาพสิ่งแวดล้อม

ข้อ ๖ ที่ดินประเภทชุมชน ให้ใช้ประโยชน์ที่ดินเพื่อการอยู่อาศัย พาณิชยกรรม สถาบันการศึกษา สถาบันศาสนา สถาบันราชการ การสาธารณสุขปโภคและสาธารณสุขการ สำหรับการใช้ประโยชน์ที่ดินเพื่อกิจการอื่นให้เป็นไปตามที่กำหนด ดังต่อไปนี้

(๑) ให้ดำเนินการหรือประกอบกิจการได้ในอาคารที่มีความสูงไม่เกิน ๑๖ เมตร การวัดความสูงของอาคารให้วัดจากระดับพื้นดินที่ก่อสร้างถึงพื้นดาดฟ้า สำหรับอาคารทรงจั่วหรือปั้นหยา ให้วัดจากระดับพื้นดินที่ก่อสร้างถึงยอดผนังของชั้นสูงสุด

(๒) ให้มีที่ว่างไม่น้อยกว่าร้อยละสามสิบของแปลงที่ดินที่ยื่นขออนุญาต

ที่ดินประเภทนี้ ห้ามใช้ประโยชน์ที่ดินเพื่อกิจการตามที่กำหนด ดังต่อไปนี้

(๑) โรงงานตามกฎหมายว่าด้วยโรงงานตามประเภท ชนิด และจำพวกท้ายกฎกระทรวงนี้

(๒) คลังน้ำมันและสถานที่เก็บรักษาน้ำมัน ลักษณะที่สาม ตามกฎหมายว่าด้วยการควบคุม  
น้ำมันเชื้อเพลิง เพื่อการจำหน่าย

(๓) คลังก๊าซปิโตรเลียมเหลว สถานที่บรรจุก๊าซปิโตรเลียมเหลวประเภทโรงบรรจุ สถานที่  
บรรจุก๊าซปิโตรเลียมเหลวประเภทห้องบรรจุ และสถานที่เก็บรักษาก๊าซปิโตรเลียมเหลวประเภทโรงเก็บ  
ตามกฎหมายว่าด้วยการควบคุมน้ำมันเชื้อเพลิง

(๔) เลี้ยงม้า โค กระบือ สุกร แพะ แกะ ห่าน เป็ด ไก่ ฝูง จระเข้ หรือสัตว์ป่า  
ตามกฎหมายว่าด้วยการสงวนและคุ้มครองสัตว์ป่า เพื่อการค้า

(๕) จัดสรรที่ดินเพื่อประกอบอุตสาหกรรม

(๖) โซโลเก็บผลผลิตทางการเกษตร

(๗) กำจัดมูลฝอย

ที่ดินประเภทนี้ในเขตป่าสงวนแห่งชาติ เขตรักษาพันธุ์สัตว์ป่า เขตห้ามล่าสัตว์ป่า และ  
เขตอุทยานแห่งชาติ ให้ใช้ประโยชน์ที่ดินเพื่อการสงวนและคุ้มครองดูแลรักษาหรือบำรุงป่าไม้ สัตว์ป่า  
ต้นน้ำ ลำธาร และทรัพยากรธรรมชาติอื่น ๆ ตามมติคณะรัฐมนตรีและกฎหมายเกี่ยวกับการป่าไม้  
การสงวนและคุ้มครองสัตว์ป่า และการส่งเสริมและรักษาคุณภาพสิ่งแวดล้อมเท่านั้น

การใช้ประโยชน์ที่ดินริมทางหลวงแผ่นดินหมายเลข ๔ (ถนนเพชรเกษม) และทางหลวงแผ่นดิน  
หมายเลข ๔๑ ให้มีที่ว่างตามแนวนานริมเขตทางไม่น้อยกว่า ๖ เมตร

การใช้ประโยชน์ที่ดินริมฝั่งทะเลสาบสงขลา ทะเลน้อย ลำคลอง หรือแหล่งน้ำสาธารณะ  
ให้มีที่ว่างตามแนวนานริมฝั่งตามสภาพธรรมชาติของทะเลสาบสงขลา ทะเลน้อย ลำคลอง หรือแหล่งน้ำสาธารณะ  
ไม่น้อยกว่า ๖ เมตร เว้นแต่เป็นการก่อสร้างเพื่อการคมนาคมและขนส่งทางน้ำหรือการสาธารณูปโภค

ข้อ ๗ ที่ดินประเภทอุตสาหกรรมและคลังสินค้า ให้ใช้ประโยชน์ที่ดินเพื่ออุตสาหกรรม  
หรือเกี่ยวข้องกับอุตสาหกรรม คลังสินค้า สถาบันราชการ การสาธารณูปโภคและสาธารณูปการ  
สำหรับการใช้ประโยชน์ที่ดินเพื่อกิจการอื่นให้เป็นไปตามที่กำหนด ดังต่อไปนี้

(๑) ให้ดำเนินการหรือประกอบกิจการได้ในอาคารที่มีความสูงไม่เกิน ๑๖ เมตร การวัดความสูง  
ของอาคารให้วัดจากระดับพื้นดินที่ก่อสร้างถึงพื้นลาดฟ้า สำหรับอาคารทรงจั่วหรือปั้นหยาให้วัดจาก  
ระดับพื้นดินที่ก่อสร้างถึงยอดผนังของชั้นสูงสุด

(๒) ให้มีที่ว่างไม่น้อยกว่าร้อยละสามสิบของแปลงที่ดินที่ยื่นขออนุญาต

ที่ดินประเภทนี้ ห้ามใช้ประโยชน์ที่ดินเพื่อกิจการตามที่กำหนด ดังต่อไปนี้

(๑) โรงแรมตามกฎหมายว่าด้วยโรงแรม

(๒) จัดสรรที่ดินเพื่อประกอบพาณิชย์กรรม

(๓) จัดสรรที่ดินเพื่อการอยู่อาศัย

(๔) การประกอบพาณิชยกรรมประเภทอาคารขนาดใหญ่

(๕) สถานสงเคราะห์หรือรับเลี้ยงเด็ก

(๖) สถานสงเคราะห์หรือรับเลี้ยงคนชรา

การใช้ประโยชน์ที่ดินริมทางหลวงแผ่นดินหมายเลข ๔ (ถนนเพชรเกษม) ถนนเพชรเกษม - มรั๊กส ถนนสายบ้านในควน และถนน อบจ. พท. บ้านหอยโข่ง - กรป. กลาง ให้มีที่ว่างตามแนวนานริมนิมเขตทาง ไม่น้อยกว่า ๑๐๐ เมตร

ข้อ ๘ ที่ดินประเภทชนบทและเกษตรกรรม ให้ใช้ประโยชน์ที่ดินเพื่อเกษตรกรรม หรือเกี่ยวข้องกับเกษตรกรรม การอยู่อาศัย พาณิชยกรรม การท่องเที่ยว สถาบันการศึกษา สถาบันศาสนา สถาบันราชการ การสาธารณูปโภคและสาธารณูปการ สำหรับการให้ประโยชน์ที่ดินเพื่อกิจการอื่น ให้เป็นไปตามที่กำหนด ดังต่อไปนี้

(๑) ให้ดำเนินการหรือประกอบกิจการได้ในอาคารที่มีความสูงไม่เกิน ๑๒ เมตร การวัดความสูงของอาคารให้วัดจากระดับพื้นดินที่ก่อสร้างถึงพื้นลาดฟ้า สำหรับอาคารทรงจั่วหรือปั้นหยาให้วัดจากระดับพื้นดินที่ก่อสร้างถึงยอดผนังของชั้นสูงสุด

(๒) ให้มีที่ว่างไม่น้อยกว่าร้อยละสามสิบของแปลงที่ดินที่ยื่นขออนุญาต

ที่ดินประเภทนี้ ห้ามใช้ประโยชน์ที่ดินเพื่อกิจการตามที่กำหนด ดังต่อไปนี้

(๑) โรงงานตามกฎหมายว่าด้วยโรงงานตามประเภท ชนิด และจำพวกท้ายกฎกระทรวงนี้

(๒) คลังน้ำมันและสถานที่เก็บรักษาน้ำมัน ลักษณะที่สาม ตามกฎหมายว่าด้วยการควบคุม น้ำมันเชื้อเพลิง เพื่อการจำหน่าย

(๓) คลังก๊าซปิโตรเลียมเหลว สถานที่บรรจุก๊าซปิโตรเลียมเหลวประเภทโรงบรรจุ สถานที่บรรจุก๊าซปิโตรเลียมเหลวประเภทห้องบรรจุ และสถานที่เก็บรักษาก๊าซปิโตรเลียมเหลวประเภทโรงเก็บ ตามกฎหมายว่าด้วยการควบคุม น้ำมันเชื้อเพลิง

(๔) จัดสรรที่ดินเพื่อประกอบอุตสาหกรรม

(๕) จัดสรรที่ดินเพื่อประกอบพาณิชยกรรม

(๖) การอยู่อาศัยหรือประกอบพาณิชยกรรมประเภทอาคารขนาดใหญ่

ที่ดินประเภทนี้ในเขตป่าสงวนแห่งชาติ เขตรักษาพันธุ์สัตว์ป่า เขตห้ามล่าสัตว์ป่า และเขตอุทยานแห่งชาติ ให้ใช้ประโยชน์ที่ดินเพื่อการสงวนและคุ้มครองดูแลรักษาหรือบำรุงป่าไม้ สัตว์ป่า ต้นน้ำ ลำธาร และทรัพยากรธรรมชาติอื่น ๆ ตามมติคณะรัฐมนตรีและกฎหมายเกี่ยวกับการป่าไม้ การสงวนและคุ้มครองสัตว์ป่า และการส่งเสริมและรักษาคุณภาพสิ่งแวดล้อมเท่านั้น

การใช้ประโยชน์ที่ดินริมทางหลวงแผ่นดินหมายเลข ๔ (ถนนเพชรเกษม) และทางหลวงแผ่นดินหมายเลข ๔๑ ให้มีที่ว่างตามแนวนานริมนิมเขตทางไม่น้อยกว่า ๖ เมตร

การใช้ประโยชน์ที่ดินริมฝั่งทะเลสาบสงขลา ทะเลน้อย ลำคลอง หรือแหล่งน้ำสาธารณะ ให้มีที่ว่างตามแนวนานริมนิมฝั่งตามสภาพธรรมชาติของทะเลสาบสงขลา ทะเลน้อย ลำคลอง หรือแหล่งน้ำสาธารณะ ไม่น้อยกว่า ๖ เมตร เว้นแต่เป็นการก่อสร้างเพื่อการคมนาคมและขนส่งทางน้ำหรือการสาธารณูปโภค

ข้อ ๙ ที่ดินประเภทอนุรักษ์ชนบทและเกษตรกรรม ให้ใช้ประโยชน์ที่ดินเพื่อเกษตรกรรม หรือเกี่ยวข้องกับเกษตรกรรม การอยู่อาศัย สถาบันการศึกษา สถาบันศาสนา สถาบันราชการ การสาธารณสุขโปศและสาธารณูปการ และการอนุรักษ์และรักษาสภาพแวดล้อม สำหรับการให้ประโยชน์ที่ดินเพื่อกิจการอื่นให้เป็นไปตามที่กำหนด ดังต่อไปนี้

(๑) ให้ดำเนินการหรือประกอบกิจการได้ในอาคารที่มีความสูงไม่เกิน ๙ เมตร การวัดความสูงของอาคารให้วัดจากระดับพื้นดินที่ก่อสร้างถึงพื้นลาดฟ้า สำหรับอาคารทรงจั่วหรือปั้นหยาให้วัดจากระดับพื้นดินที่ก่อสร้างถึงยอดผนังของชั้นสูงสุด

(๒) ให้มีที่ว่างไม่น้อยกว่าร้อยละห้าสิบของแปลงที่ดินที่ยื่นขออนุญาต

ที่ดินประเภทนี้ ห้ามใช้ประโยชน์ที่ดินเพื่อกิจการตามที่กำหนด ดังต่อไปนี้

(๑) โรงงานตามกฎหมายว่าด้วยโรงงานตามประเภท ชนิด และจำพวกทำยกกฎกระทรวงนี้

(๒) คลังน้ำมันและสถานที่เก็บรักษาน้ำมัน ลักษณะที่สาม ตามกฎหมายว่าด้วยการควบคุม น้ำมันเชื้อเพลิง เพื่อการจำหน่าย

(๓) คลังก๊าซปิโตรเลียมเหลว สถานที่บรรจุก๊าซปิโตรเลียมเหลวประเภทโรงบรรจุ สถานที่บรรจุก๊าซปิโตรเลียมเหลวประเภทห้องบรรจุ สถานที่เก็บรักษาก๊าซปิโตรเลียมเหลวประเภทสถานที่ใช้ และสถานที่เก็บรักษาก๊าซปิโตรเลียมเหลวประเภทโรงเก็บ ตามกฎหมายว่าด้วยการควบคุม น้ำมันเชื้อเพลิง

(๔) โรงแรมตามกฎหมายว่าด้วยโรงแรม

(๕) จัดสรรที่ดินเพื่อประกอบอุตสาหกรรม

(๖) จัดสรรที่ดินเพื่อประกอบพาณิชย์กรรม

(๗) จัดสรรที่ดินเพื่อการอยู่อาศัย

(๘) การอยู่อาศัยหรือประกอบพาณิชย์กรรมประเภทอาคารขนาดใหญ่

(๙) สวนสนุก

(๑๐) สนามกอล์ฟ

(๑๑) กำจัดมูลฝอย

(๑๒) ซื่อขายเศษวัสดุ

การใช้ประโยชน์ที่ดินริมทางหลวงแผ่นดินหมายเลข ๔ (ถนนเพชรเกษม) และทางหลวงแผ่นดินหมายเลข ๔๑ ให้มีที่ว่างตามแนวนานริมเขตทางไม่น้อยกว่า ๖ เมตร

การใช้ประโยชน์ที่ดินริมฝั่งทะเลสาบสงขลา ลำคลอง หรือแหล่งน้ำสาธารณะ ให้มีที่ว่างตามแนวนานริมฝั่งตามสภาพธรรมชาติของทะเลสาบสงขลา ลำคลอง หรือแหล่งน้ำสาธารณะไม่น้อยกว่า ๖ เมตร เว้นแต่เป็นการก่อสร้างเพื่อการคมนาคมและขนส่งทางน้ำหรือการสาธารณสุขโปศ

ข้อ ๑๐ ที่ดินประเภทปฏิรูปที่ดินเพื่อเกษตรกรรม ให้ใช้ประโยชน์ที่ดินเพื่อการปฏิรูปที่ดินเพื่อเกษตรกรรมตามกฎหมายว่าด้วยการปฏิรูปที่ดินเพื่อเกษตรกรรม การสาธารณสุขโปศและสาธารณูปการ หรือสาธารณประโยชน์เท่านั้น

ที่ดินประเภทนี้ในเขตป่าสงวนแห่งชาติ เขตรักษาพันธุ์สัตว์ป่า เขตห้ามล่าสัตว์ป่า และเขตอุทยานแห่งชาติ ให้ใช้ประโยชน์ที่ดินเพื่อการสงวนและคุ้มครองดูแลรักษาหรือบำรุงป่าไม้ สัตว์ป่า ต้นน้ำ ลำธาร และทรัพยากรธรรมชาติอื่น ๆ ตามมติคณะรัฐมนตรีและกฎหมายเกี่ยวกับการป่าไม้ การสงวนและคุ้มครองสัตว์ป่า และการส่งเสริมและรักษาคุณภาพสิ่งแวดล้อมเท่านั้น

ข้อ ๑๑ ที่ดินประเภทอนุรักษ์ป่าไม้ ให้ใช้ประโยชน์ที่ดินเพื่อการสงวนและคุ้มครองดูแลรักษาหรือบำรุงป่าไม้ สัตว์ป่า ต้นน้ำ ลำธาร และทรัพยากรธรรมชาติอื่น ๆ ตามมติคณะรัฐมนตรีและกฎหมายเกี่ยวกับการป่าไม้ การสงวนและคุ้มครองสัตว์ป่า และการส่งเสริมและรักษาคุณภาพสิ่งแวดล้อมแห่งชาติเท่านั้น

ที่ดินประเภทนี้ซึ่งเอกชนเป็นเจ้าของหรือผู้ครอบครองโดยชอบด้วยกฎหมาย ให้ใช้ประโยชน์ที่ดินเพื่อเกษตรกรรม หรือการอยู่อาศัยประเภทบ้านเดี่ยวที่มีพื้นที่อาคารไม่เกิน ๑๕๐ ตารางเมตร มีความสูงของอาคารไม่เกิน ๙ เมตร และมีใช้การจัดสรรที่ดินเท่านั้น การวัดความสูงของอาคารให้วัดจากระดับพื้นดินที่ก่อสร้างถึงพื้นลาดฟ้า สำหรับอาคารทรงจั่วหรือปั้นหยาให้วัดจากระดับพื้นดินที่ก่อสร้างถึงยอดผนังของชั้นสูงสุด

ข้อ ๑๒ ที่ดินประเภทที่โล่งเพื่อการรักษาคุณภาพสิ่งแวดล้อม ให้ใช้ประโยชน์ที่ดินเพื่อการรักษาคุณภาพสิ่งแวดล้อมหรือเกี่ยวข้องกับการรักษาคุณภาพสิ่งแวดล้อม การประมง การท่องเที่ยว หรือสาธารณประโยชน์เท่านั้น

ที่ดินประเภทนี้ในเขตป่าสงวนแห่งชาติ เขตรักษาพันธุ์สัตว์ป่า เขตห้ามล่าสัตว์ป่า และเขตอุทยานแห่งชาติ ให้ใช้ประโยชน์ที่ดินเพื่อการสงวนและคุ้มครองดูแลรักษาหรือบำรุงป่าไม้ สัตว์ป่า ต้นน้ำ ลำธาร และทรัพยากรธรรมชาติอื่น ๆ ตามมติคณะรัฐมนตรีและกฎหมายเกี่ยวกับการป่าไม้ การสงวนและคุ้มครองสัตว์ป่า และการส่งเสริมและรักษาคุณภาพสิ่งแวดล้อมเท่านั้น

ข้อ ๑๓ ให้โรงงานที่ได้รับอนุญาตให้ประกอบกิจการอยู่ก่อนวันที่กฎกระทรวงนี้มีผลใช้บังคับ และยังประกอบกิจการอยู่ ขยายพื้นที่โรงงานได้เฉพาะในที่ดินแปลงเดียวกันหรือติดต่อกันเป็นแปลงเดียวกันกับแปลงที่ดินที่เป็นที่ตั้งของโรงงานเดิม ซึ่งเจ้าของโรงงานเดิมเป็นผู้ถือกรรมสิทธิ์หรือมีสิทธิครอบครองอยู่ก่อนวันที่กฎกระทรวงนี้มีผลใช้บังคับ หรือเป็นพื้นที่ในที่ดินที่เคยเป็นกรรมสิทธิ์หรือสิทธิครอบครองของเจ้าของโรงงานเดิมอยู่ก่อนวันที่กฎกระทรวงนี้มีผลใช้บังคับ ทั้งนี้ ไม่เกินหนึ่งเท่าของพื้นที่โรงงานที่ใช้ในการผลิตเดิม

ข้อ ๑๔ ที่ดินในเขตโบราณสถาน ให้ใช้ประโยชน์ที่ดินตามกฎหมายว่าด้วยโบราณสถาน โบราณวัตถุ ศิลปวัตถุ และพิพิธภัณฑสถานแห่งชาติ

ข้อ ๑๕ ให้ผู้มีอำนาจหน้าที่ในการควบคุมการก่อสร้างอาคารหรือการประกอบกิจการในเขตผังเมืองรวมปฏิบัติการให้เป็นไปตามกฎกระทรวงนี้

ให้ไว้ ณ วันที่ ๓ กุมภาพันธ์ พ.ศ. ๒๕๖๐

พลเอก อนุพงษ์ เผ่าจินดา

รัฐมนตรีว่าการกระทรวงมหาดไทย

ประเภทหรือชนิดของโรงงานที่ห้ามประกอบกิจการ  
ท้ายกฎกระทรวงให้ใช้บังคับผังเมืองรวมจังหวัดพัทลุง พ.ศ. ๒๕๖๐

ที่ดินประเภทชุมชน			
ลำดับที่	ประเภทหรือชนิดของโรงงาน	จำพวกที่	หมายเหตุ
๑	โรงงานประกอบกิจการเกี่ยวกับการบ่มใบชาหรือใบยาสูบ	๒ และ ๓	
๒	(๑) โรงงานต้ม นึ่ง หรืออบพืชหรือเมล็ดพืช (๒) โรงงานกะเทาะเมล็ดหรือเปลือกเมล็ดพืช (๓) โรงงานอัดปอหรือใบยาสูบ (๔) โรงงานทึบหรืออัดฝ้าย หรือการปั่นหรืออัดนุ่น (๕) โรงงานเก็บรักษาหรือลำเลียงพืช เมล็ดพืช หรือผลิตผลจากพืชในไซโล โกดัง หรือคลังสินค้า (๖) โรงงานบด ปั่น หรือย่อยส่วนต่าง ๆ ของพืชซึ่งมิใช่เมล็ดพืชหรือหัวพืช (๗) โรงงานเผาถ่านจากกะลามะพร้าว หรือการบดถ่าน หรือแบ่งบรรจุ ผงถ่านที่เผาได้จากกะลามะพร้าว (๘) โรงงานเพาะเชื้อเห็ด กลัวยไม้ หรือถั่วงอก (๙) โรงงานร่อน ล้าง คัด หรือแยกขนาดหรือคุณภาพของผลิตผลเกษตรกรรม (๑๐) โรงงานถนอมผลิตผลเกษตรกรรมโดยวิธีฉายรังสี (๑๑) โรงงานฟอกไซโดยใช้ตู้อบ	๒ และ ๓ ๒ และ ๓ ๒ และ ๓ ๓ ๓ ๒ และ ๓ ๓ ๒ และ ๓ ๒ และ ๓ ๓ ๑	
๓	(๑) โรงงานไม้ บด หรือย่อยหิน (๒) โรงงานซุดหรือลอกกรวด ททราย หรือดิน (๓) โรงงานร่อนหรือคัดกรวดหรือททราย (๔) โรงงานคูดทราย (๕) โรงงานลำเลียงหิน กรวด ททราย หรือดิน ด้วยระบบสายพานลำเลียง	๓ ๓ ๑ ๒ และ ๓ ๓ ๒	
๔	(๑) โรงงานฆ่าสัตว์ (๒) โรงงานถนอมเนื้อสัตว์โดยวิธีอบ รมควัน ใส่เกลือ ตอง ตากแห้ง หรือทำให้เยือกแข็งโดยฉับพลันหรือเหือดแห้ง (๓) โรงงานทำผลิตภัณฑ์อาหารสำเร็จรูปจากเนื้อสัตว์ มันสัตว์ หนังสัตว์ หรือสารที่สกัดจากไขสัตว์หรือกระดูกสัตว์ (๔) โรงงานสกัดน้ำมันหรือไขมันที่เป็นอาหารจากสัตว์ หรือการทำน้ำมัน หรือไขมันที่เป็นอาหารจากสัตว์ให้บริสุทธิ์ (๕) โรงงานบรรจุเนื้อสัตว์หรือมันสัตว์หรือผลิตภัณฑ์สำเร็จรูปจากเนื้อสัตว์ หรือมันสัตว์ในภาชนะที่ผนึกและอากาศเข้าไม่ได้ (๖) โรงงานล้าง ขำ แหละ แกะ ต้ม นึ่ง ทอด หรือบดสัตว์ หรือส่วนหนึ่ง ส่วนใดของสัตว์	๓ ๒ และ ๓ ๒ และ ๓ ๒ และ ๓ ๒ และ ๓ ๒ และ ๓	

ลำดับที่	ประเภทหรือชนิดของโรงงาน	จำพวกที่	หมายเหตุ
	(๗) โรงงานทำผลิตภัณฑ์จากไข่เพื่อใช้ประกอบเป็นอาหาร เช่น ไข่เค็ม ไข่เยี่ยวม้า ไข่ผง ไข่เหลวเยือกแข็ง หรือไข่เหลวแช่เย็น	๒ และ ๓	
๕	(๑) โรงงานทำนมสดให้ไร้เชื้อหรือฆ่าเชื้อโดยวิธีการใดวิธีการหนึ่ง เช่น การพาสเจอร์ไรส์หรือสเตอริไลส์ (๒) โรงงานทำนมสดจากนมผงและไขมัน (๓) โรงงานทำนมข้น นมผง หรือนมระเหย (๔) โรงงานทำครีมจากน้ำนม (๕) โรงงานทำเนยเหลวหรือเนยแข็ง (๖) โรงงานทำนมเปรี้ยวหรือนมเพาะเชื้อ	๒ และ ๓  ๓  ๓  ๑ ๒ และ ๓  ๑ ๒ และ ๓  ๑ ๒ และ ๓	
๖	(๑) โรงงานทำอาหารจากสัตว์น้ำและบรรจุในภาชนะที่ผนึกและอากาศเข้าไม่ได้ (๒) โรงงานถนอมสัตว์น้ำโดยวิธีอบ ร่มควัน ไล่เกลือ ดอง ตากแห้ง หรือทำให้เยือกแข็งโดยฉับพลันหรือเหือดแห้ง (๓) โรงงานทำผลิตภัณฑ์อาหารสำเร็จรูปจากสัตว์น้ำ หนั๋ง หรือไขมันสัตว์น้ำ (๔) โรงงานสกัดน้ำมันหรือไขมันที่เป็นอาหารจากสัตว์น้ำ หรือการทำน้ำมัน หรือไขมันที่เป็นอาหารจากสัตว์น้ำให้บริสุทธิ์ (๕) โรงงานล้าง ขำ หละ แกะ ต้ม นึ่ง ทอด หรือบดสัตว์น้ำ	๒ และ ๓  ๒ และ ๓  ๒ และ ๓  ๒ และ ๓  ๒ และ ๓	
๗	(๑) โรงงานสกัดน้ำมันจากพืช หรือสัตว์ หรือไขมันจากสัตว์ (๒) โรงงานอัดหรือปั่นกากพืชหรือสัตว์ที่สกัดน้ำมันออกแล้ว (๓) โรงงานทำน้ำมันจากพืช หรือสัตว์ หรือไขมันจากสัตว์ให้แข็งโดยการเติมไฮโดรเจน (๔) โรงงานทำน้ำมันจากพืช หรือสัตว์ หรือไขมันจากสัตว์ให้บริสุทธิ์ (๕) โรงงานทำเนยเทียม ครีมเทียม หรือน้ำมันผสมสำหรับปรุงอาหาร	๓  ๓  ๓  ๓  ๓	
๘	(๑) โรงงานทำอาหารหรือเครื่องดื่มนมจากผัก พืช หรือผลไม้ และบรรจุในภาชนะที่ผนึกและอากาศเข้าไม่ได้ (๒) โรงงานถนอมผัก พืช หรือผลไม้ โดยวิธีกวน ตากแห้ง ดอง หรือทำให้เยือกแข็งโดยฉับพลันหรือเหือดแห้ง	๒ และ ๓  ๒ และ ๓	
๙	(๑) โรงงานสี ฝัด หรือขัดข้าว (๒) โรงงานทำแป้ง (๓) โรงงานปั่นหรือบดเมล็ดพืชหรือหัวพืช (๔) โรงงานผลิตอาหารสำเร็จรูปจากเมล็ดพืชหรือหัวพืช (๕) โรงงานผสมแป้งหรือเมล็ดพืช (๖) โรงงานปอกหัวพืชหรือทำหัวพืชให้เป็นเส้น แฉก หรือแท่ง	๑ ๒ และ ๓  ๑ ๒ และ ๓  ๑ ๒ และ ๓  ๒ และ ๓  ๑ ๒ และ ๓  ๒ และ ๓	



ลำดับที่	ประเภทหรือชนิดของโรงงาน	จำพวกที่	หมายเหตุ
๑๐	(๑) โรงงานทำขนมปังหรือขนมเค้ก (๒) โรงงานทำขนมปังกรอบหรือขนมอบแห้ง (๓) โรงงานทำผลิตภัณฑ์อาหารจากแป้งเป็นเส้น เม็ด หรือชิ้น	๓ ๓ ๒ และ ๓	
๑๑	(๑) โรงงานทำน้ำเชื่อม (๒) โรงงานทำน้ำตาลทรายแดง (๓) โรงงานทำน้ำตาลทรายดิบหรือน้ำตาลทรายขาว (๔) โรงงานทำน้ำตาลทรายดิบหรือน้ำตาลทรายขาวให้บริสุทธิ์ (๕) โรงงานทำน้ำตาลก้อนหรือน้ำตาลผง (๖) โรงงานทำกลูโคส เดกซ์โทรส ฟรักโทส หรือผลิตภัณฑ์อื่นที่คล้ายคลึงกัน	๒ และ ๓ ๑ ๒ และ ๓ ๓ ๓ ๒ และ ๓ ๓	
๑๒	(๑) โรงงานทำใบชาแห้งหรือใบชาผง (๒) โรงงานคั่ว บด หรือป่นกาแฟหรือการทำกาแฟผง (๓) โรงงานทำโกโก้ผงหรือขนมจากโกโก้ (๔) โรงงานทำช็อกโกแลต ช็อกโกแลตผง หรือขนมจากช็อกโกแลต (๕) โรงงานทำเค้กฮวยผิง ชิงผิง หรือเครื่องดื่มชนิดผงจากพืชอื่น ๆ (๖) โรงงานทำมะขามอัดเม็ด มะนาวอัดเม็ด หรือผลไม้อัดเม็ด (๗) โรงงานเชื่อมหรือเชื่อมผลไม้หรือเปลือกผลไม้ หรือการเคลือบผลไม้ หรือเปลือกผลไม้ด้วยน้ำตาล (๘) โรงงานอบหรือคั่วถั่วหรือเมล็ดผลไม้ (Nuts) หรือการเคลือบถั่ว หรือเมล็ดผลไม้ (Nuts) ด้วยน้ำตาล กาแฟ โกโก้ หรือช็อกโกแลต (๙) โรงงานทำหมากฝรั่ง (๑๐) โรงงานทำลูกกวาดหรือทอฟฟี่ (๑๑) โรงงานทำไอศกรีม	๒ และ ๓ ๒ และ ๓ ๒ และ ๓ ๒ และ ๓ ๒ และ ๓ ๒ และ ๓ ๒ และ ๓ ๒ และ ๓ ๒ และ ๓ ๒ และ ๓ ๒ และ ๓ ๑ ๒ และ ๓ ๒ และ ๓ ๒ และ ๓	
๑๓	(๑) โรงงานทำผงฟู (๒) โรงงานทำเครื่องปรุงรสถิ่น รส หรือสีของอาหาร (๓) โรงงานทำแป้งเชื้อ (๔) โรงงานทำน้ำส้มสายชู (๕) โรงงานทำมัสดาร์ด (๖) โรงงานทำน้ำมันสลัด (๗) โรงงานบดหรือป่นเครื่องเทศ (๘) โรงงานทำพริกป่น พริกไทยป่น หรือเครื่องแกง	๓ ๓ ๓ ๓ ๒ และ ๓ ๒ และ ๓ ๒ และ ๓ ๒ และ ๓	
๑๔	โรงงานประกอบกิจการเกี่ยวกับการทำน้ำแข็ง หรือตัด ซอย บด หรือย่อยน้ำแข็ง	๓	

ลำดับที่	ประเภทหรือชนิดของโรงงาน	จำพวกที่	หมายเหตุ
๑๕	(๑) โรงงานทำอาหารผสมหรืออาหารสำเร็จรูปสำหรับสัตว์เลี้ยง (๒) โรงงานป่นหรือบดพืช เมล็ดพืช กากพืช เนื้อสัตว์ กระดูกสัตว์ ขนสัตว์ หรือเปลือกหอยสำหรับทำหรือผสมเป็นอาหารสัตว์	๒ และ ๓ ๓	
๑๖	โรงงานต้ม กลั่น หรือผสมสุรา	๓	
๑๗	โรงงานผลิตเอทิลแอลกอฮอล์ซึ่งมีไซเอทิลแอลกอฮอล์ที่ผลิตจากกากซัลไฟต์ ในการทำเยื่อกระดาษ	๓	
๑๘	โรงงานทำหรือผสมสุราจากผลไม้ หรือสุราชนิดอื่น ๆ แต่ไม่รวมถึงโรงงาน ประกอบกิจการเกี่ยวกับมอลต์หรือเบียร์ในลำดับที่ ๑๙	๓	
๑๙	(๑) โรงงานทำป่น หรือบดมอลต์ (๒) โรงงานทำเบียร์	๓ ๓	
๒๐	(๑) โรงงานทำน้ำดื่ม (๒) โรงงานทำเครื่องดื่มที่ไม่มีแอลกอฮอล์ (๓) โรงงานทำน้ำอัดลม (๔) โรงงานทำน้ำแร่	๓ ๓ ๓ ๓	
๒๑	(๑) โรงงานอบใบยาสูบให้แห้งหรือการรูดก้านใบยาสูบ (๒) โรงงานทำบุหรี่ยี่ห้อเรต บุหรี่ยี่ห้อ หรือบุหรี่ยี่ห้ออื่น (๓) โรงงานทำยาอัด ยาเส้น ยาเส้นปรุง หรือยาเคี้ยว (๔) โรงงานทำยานัตถ์	๒ และ ๓ ๒ และ ๓ ๒ และ ๓ ๒ และ ๓	
๒๒	(๑) โรงงานหมัก คาร์บอนไนซ์ สาง หวี ริด ปั่น อบ ควบ บิดเกลียว กรอ เท็กเจอร์ไรซ์ ฟอก หรือย้อมสีเส้นใย ซึ่งมีใยหิน (Asbestos) (๒) โรงงานทอหรือการเตรียมเส้นด้ายยืนสำหรับการทอ ซึ่งมีใยหิน (Asbestos) (๓) โรงงานฟอก ย้อมสี หรือแต่งสำเร็จด้ายหรือสิ่งทอ ซึ่งมีใยหิน (Asbestos) (๔) โรงงานพิมพ์สิ่งทอ ซึ่งมีใยหิน (Asbestos)	๑ ๒ และ ๓ ๒ และ ๓ ๓ ๓	
๒๓	(๑) โรงงานทำผลิตภัณฑ์จากสิ่งทอเป็นเครื่องใช้ในบ้าน (๒) โรงงานทำถุงหรือกระสอบซึ่งมีใยถุงหรือกระสอบพลาสติก (๓) โรงงานทำผลิตภัณฑ์จากผ้าใบ (๔) โรงงานตบแต่งหรือเย็บปักถักร้อยสิ่งทอ	๓ ๓ ๓ ๓	
๒๔	โรงงานถักผ้า ผ้าลูกไม้ หรือเครื่องนุ่งห่มด้วยด้ายหรือเส้นใย หรือฟอกย้อมสี หรือแต่งสำเร็จผ้า ผ้าลูกไม้ หรือเครื่องนุ่งห่มที่ถักด้วยด้ายหรือเส้นใย	๑ ๒ และ ๓	
๒๕	โรงงานผลิตเส้นหรือพรมด้วยวิธีทอ สาน ถัก หรือผูกให้เป็นปุยซึ่งมีใยเส้น หรือพรมที่ทำด้วยยางหรือพลาสติกหรือพรมน้ำมัน	๑ ๒ และ ๓	

ลำดับที่	ประเภทหรือชนิดของโรงงาน	จำพวกที่	หมายเหตุ
๒๖	(๑) โรงงานผลิตเชือก (๒) โรงงานผลิต ประกอบ หรือซ่อมแซมตาข่าย แห หรืออวน และรวมถึงชิ้นส่วนหรืออุปกรณ์ของผลิตภัณฑ์ดังกล่าว	๒ และ ๓ ๒ และ ๓	
๒๗	(๑) โรงงานทำพรมน้ำมันหรือสิ่งปูพื้นซึ่งมีผิวหน้าแข็งซึ่งมีได้ทำจากไม้ก๊อก ยาง หรือพลาสติก ซึ่งมีใช้ทำด้วยวิธีการถักหรือทอ (๒) โรงงานทำผ้าน้ำมันหรือหนังเทียมซึ่งมีได้ทำจากพลาสติกล้วน ซึ่งมีใช้ทำด้วยวิธีการถักหรือทอ (๓) โรงงานทำแผ่นเส้นใยที่แช่หรืออบผิวหน้าด้วยวัสดุซึ่งมีใช้ยาง ซึ่งมีใช้ทำด้วยวิธีการถักหรือทอ (๔) โรงงานทำสักหลาด ซึ่งมีใช้ทำด้วยวิธีการถักหรือทอ (๕) โรงงานทำผ้าลูกไม้หรือผ้าลูกไม้เทียม ซึ่งมีใช้ทำด้วยวิธีการถักหรือทอ (๖) โรงงานทำวัสดุจากเส้นใยสำหรับใช้ทำเบาะ นวม หรือสิ่งที่คล้ายคลึงกัน ซึ่งมีใช้ทำด้วยวิธีการถักหรือทอ (๗) โรงงานผลิตเส้นใยหรือปุ๋ยใยจากวัสดุที่ทำจากเส้นใยหรือปุ๋ยใยที่ไม่ใช่แล้ว ซึ่งมีใช้ทำด้วยวิธีการถักหรือทอ (๘) โรงงานทำด้ายหรือผ้าใบสำหรับยางนอกล้อเลื่อน ซึ่งมีใช้ทำด้วยวิธี ถักหรือทอ	๓ ๓ ๓ ๒ และ ๓ ๒ และ ๓ ๓ ๓ ๓	
๒๘	(๑) โรงงานตัดหรือเย็บเครื่องนุ่งห่ม เข็มขัด ผ้าเช็ดหน้า ผ้าพันคอ เนกไท ตุกระต่าย ปลอกแขน ถุงมือ ถุงเท้าจากผ้า หนังสัตว์ ขนสัตว์ หรือวัสดุอื่น (๒) โรงงานทำหมวก	๓ ๓	
๒๙	โรงงานหมัก ขี้แกละ อบ ปั่นหรือบด ฟอก ขัดและแต่ง แต่งสำเร็จ อัดให้เป็นลายนูน หรือเคลือบสีหนังสัตว์	๓	
๓๐	โรงงานสาว ฟอก ฟอกสี ย้อมสี ขัด หรือแต่งขนสัตว์	๓	
๓๑	โรงงานทำพรมหรือเครื่องใช้จากหนังสัตว์หรือขนสัตว์	๓	
๓๒	(๑) โรงงานผลิตผลิตภัณฑ์หรือชิ้นส่วนของผลิตภัณฑ์ ซึ่งมีใช้เครื่องแต่งกาย หรือรองเท้าจากหนังสัตว์ ขนสัตว์ เขาสัตว์ กระดุกสัตว์ หนังเทียม (๒) โรงงานผลิตผลิตภัณฑ์หรือชิ้นส่วนของผลิตภัณฑ์ ซึ่งมีใช้เครื่องแต่งกาย หรือรองเท้าจากใยแก้ว	๑ ๒ และ ๓ ๓	
๓๓	โรงงานผลิตรองเท้าหรือชิ้นส่วนของรองเท้าซึ่งมีได้ทำจากไม้ ยางอบแข็ง ยางอัดเข้ารูป หรือพลาสติกอัดเข้ารูป	๑ ๒ และ ๓	

ลำดับที่	ประเภทหรือชนิดของโรงงาน	จำพวกที่	หมายเหตุ
๓๔	(๑) โรงงานเลื่อย ไส ซอย เซาะร่อง หรือการแปรรูปไม้ด้วยวิธีอื่น ที่คล้ายคลึงกัน (๒) โรงงานทำวงกบ ขอบประตู ขอบหน้าต่าง บ้านหน้าต่าง บานประตู หรือส่วนประกอบที่ทำด้วยไม้ของอาคาร (๓) โรงงานทำไม้วีเนียร์หรือไม้อัดทุกชนิด (๔) โรงงานทำฝอยไม้ การบด ปั่น หรือย่อยไม้ (๕) โรงงานถนอมเนื้อไม้หรือการอบไม้ (๖) โรงงานเผาถ่านจากไม้	๓ ๓ ๓ ๓ ๓ ๓	
๓๕	โรงงานผลิตภาชนะบรรจุหรือเครื่องใช้จากไม้ไผ่ หวาย ฟาง อ้อ กก หรือผักตบชวา	๓	
๓๖	(๑) โรงงานทำภาชนะบรรจุ เครื่องมือ หรือเครื่องใช้จากไม้ และรวมถึง ชิ้นส่วนของผลิตภัณฑ์ดังกล่าว (๒) โรงงานทำรองเท้า ชิ้นส่วนของรองเท้า หรือหุ่นรองเท้าจากไม้ (๓) โรงงานแกะสลักไม้ (๔) โรงงานทำกรอบรูปหรือกรอบกระจกจากไม้ (๕) โรงงานทำผลิตภัณฑ์จากไม้ก๊อก	๓ ๓ ๓ ๓ ๓	
๓๗	โรงงานทำเครื่องเรือนหรือเครื่องตกแต่งภายในอาคารจากไม้ แก้ว ยาง หรือโลหะอื่นซึ่งมีใช้เครื่องเรือนหรือเครื่องตกแต่งภายในอาคารจาก พลาสติกอัดเข้ารูป และรวมถึงชิ้นส่วนของผลิตภัณฑ์ดังกล่าว	๓	
๓๘	(๑) โรงงานทำเยื่อจากไม้หรือวัสดุอื่น (๒) โรงงานทำกระดาษ กระดาษแข็ง หรือกระดาษที่ใช้ในการก่อสร้าง ชนิดที่ทำจากเส้นใย (Fibre) หรือแผ่นกระดาษไฟเบอร์ (Fibreboard)	๓ ๓	
๓๙	โรงงานผลิตภาชนะบรรจุจากกระดาษทุกชนิดหรือแผ่นกระดาษไฟเบอร์ (Fibreboard)	๑ ๒ และ ๓	
๔๐	(๑) โรงงานฉาบ ขัดมัน หรือทากาวกระดาษหรือกระดาษแข็ง หรือการอัดกระดาษหรือกระดาษแข็งหลายชั้นเข้าด้วยกัน (๒) โรงงานทำผลิตภัณฑ์ซึ่งมีใช้ภาชนะบรรจุจากเยื่อกระดาษ หรือกระดาษแข็ง	๓ ๑ ๒ และ ๓	
๔๑	(๑) โรงงานพิมพ์ การทำแฟ้มเก็บเอกสาร การเย็บเล่ม ทำปก หรือตกแต่งสิ่งพิมพ์ (๒) โรงงานทำแม่พิมพ์โลหะ	๓ ๓	
๔๒	(๑) โรงงานทำเคมีภัณฑ์ สารเคมี หรือวัสดุเคมี ซึ่งมีใช้ปุ๋ย (๒) โรงงานเก็บรักษา ลำเลียง แยก คัดเลือก หรือแบ่งบรรจุเฉพาะเคมีภัณฑ์ อันตราย ซึ่งมีใช้ปุ๋ย	๓ ๓	

ลำดับที่	ประเภทหรือชนิดของโรงงาน	จำพวกที่	หมายเหตุ
๔๓	(๑) โรงงานทำปุ๋ย หรือสารป้องกันหรือกำจัดศัตรูพืชหรือสัตว์ (Pesticides) (๒) โรงงานเก็บรักษาหรือแบ่งบรรจุปุ๋ย หรือสารป้องกัน หรือกำจัดศัตรูพืช หรือสัตว์ (Pesticides) (๓) การบดดินหรือการเตรียมวัสดุอื่นเพื่อผสมทำปุ๋ยหรือสารป้องกัน หรือกำจัดศัตรูพืช หรือสัตว์ (Pesticides)	๓ ๓ ๓	
๔๔	โรงงานประกอบกิจการเกี่ยวกับการผลิตยางเรซินสังเคราะห์ ยางอีลาสโตเมอร์ พลาสติก หรือเส้นใยสังเคราะห์ซึ่งมีใยแก้ว	๓	
๔๕	(๑) โรงงานทำสีสำหรับใช้ทา พื้น หรือเคลือบ (๒) โรงงานทำน้ำมันชักเงา น้ำมันผสมสี หรือน้ำยาล้างสี (๓) โรงงานทำเซลล์แก๊ส แล็กเกอร์ หรือผลิตภัณฑ์สำหรับใช้ยาหรืออุด	๓ ๓ ๓	
๔๖	(๑) โรงงานผลิตวัตถุที่รับรองไว้ในคำราชาที่รัฐมนตรีว่าการ กระทรวงสาธารณสุขประกาศ (๒) โรงงานผลิตวัตถุที่มุ่งหมายสำหรับใช้ในการวิเคราะห์ บำบัด บรรเทา รักษา หรือป้องกันโรคหรือความเจ็บป่วยของมนุษย์หรือสัตว์ (๓) โรงงานผลิตวัตถุที่มุ่งหมายสำหรับให้เกิดผลแก่สุขภาพ โครงสร้าง หรือการกระทำหน้าที่ใด ๆ ของร่างกายมนุษย์หรือสัตว์ที่รัฐมนตรีว่าการ กระทรวงสาธารณสุขประกาศ แต่วัตถุตาม (๑) หรือ (๒) ไม่รวมถึงวัตถุที่มุ่งหมายสำหรับใช้เป็นอาหาร เครื่องกีฬา เครื่องสำอาง เครื่องมือที่ใช้ในการประกอบโรคศิลปะ และส่วนประกอบของเครื่องมือที่ใช้ในการนั้น	๓ ๓ ๓	
๔๗	(๑) โรงงานทำสบู่ วัสดุสังเคราะห์สำหรับซักฟอก แชมพู ผลิตภัณฑ์สำหรับโกนหนวด หรือผลิตภัณฑ์สำหรับชำระล้างหรือขัดถู (๒) โรงงานทำกลีเซอรินดิบหรือกลีเซอรินบริสุทธิ์จากน้ำมันพืชหรือสัตว์ หรือไขมันสัตว์ (๓) โรงงานทำเครื่องสำอางหรือสิ่งปรุงแต่งร่างกาย (๔) โรงงานทำยาสีฟัน	๓ ๓ ๒ และ ๓ ๒ และ ๓	
๔๘	(๑) โรงงานทำยาขัดเครื่องเรือนหรือโลหะ ขี้ผึ้ง หรือวัสดุสำหรับตกแต่งอาคาร (๒) โรงงานทำยาฆ่าเชื้อโรคหรือยาดับกลิ่น (๓) โรงงานทำผลิตภัณฑ์สำหรับกันน้ำ ผลิตภัณฑ์ที่ใช้เป็นตัวทำให้เปียกน้ำ ผลิตภัณฑ์ที่เป็นตัวทำให้ตีเข้าด้วยกันได้ ผลิตภัณฑ์ที่เป็นตัวทำให้ซึมเข้าไป (Wetting Agents, Emulsifiers or Penetrants) ผลิตภัณฑ์สำหรับใช้ฝนิกหรือกวา ผลิตภัณฑ์สำหรับใช้เป็นตัวผสม (Sizes) ผลิตภัณฑ์	๓ ๓ ๓	

ลำดับที่	ประเภทหรือชนิดของโรงงาน	จำพวกที่	หมายเหตุ
	<p>สำหรับใช้เป็นตัวเชื่อม หรืออุด (Cements) ที่ทำจากพีช สัตว์ หรือพลาสติกที่ได้มาจากแหล่งผลิตอื่นซึ่งมีไซไฟลิตภัณฑ์</p> <p>สำหรับใช้อุดรูฟัน (Dental Cements)</p> <p>(๔) โรงงานทำไม้ขีดไฟ วัตถุระเบิด หรือดอกไม้เพลิง</p> <p>(๕) โรงงานทำเทียนไข</p> <p>(๖) โรงงานทำหมึกหรือคาร์บอนดำ</p> <p>(๗) โรงงานทำผลิตภัณฑ์ที่มีกลิ่นหรือควันเมื่อเผาไหม้</p> <p>(๘) โรงงานทำผลิตภัณฑ์ที่มีการบูร</p> <p>(๙) โรงงานทำหัวน้ำมันระเหย (Essential oils)</p> <p>(๑๐) โรงงานทำครามหรือวัสดุฟอกขาวที่ใช้ในการซักผ้า</p> <p>(๑๑) โรงงานทำผลิตภัณฑ์สำหรับใช้เป็นฉนวนหุ้มหม้อน้ำหรือกันความร้อน</p> <p>(๑๒) โรงงานทำผลิตภัณฑ์สำหรับใช้กับโลหะ น้ำมัน หรือน้ำ (Metal, Oil or Water Treating Compounds) ผลิตภัณฑ์สำเร็จเคมีไวแสง ฟิล์ม หรือกระดาษหรือผ้าที่ทำด้วยตัวไวแสง (Prepared Photo - Chemical Materials or Sensitized Film, Paper or Cloth)</p> <p>(๑๓) โรงงานทำถ่านกัมมันต์ (Activated Carbon)</p>	<p>๓</p> <p>๓</p> <p>๓</p> <p>๓</p> <p>๓</p> <p>๓</p> <p>๓</p> <p>๓</p> <p>๓</p> <p>๓</p> <p>๓</p>	
๔๙	โรงงานกลั่นน้ำมันปิโตรเลียม	๓	
๕๐	<p>(๑) โรงงานทำแอสฟัลต์หรือน้ำมันดิน</p> <p>(๒) โรงงานทำกระดาษอบแอสฟัลต์หรือน้ำมันดิน</p> <p>(๓) โรงงานทำเชื้อเพลิงก้อนหรือเชื้อเพลิงสำเร็จรูปจากถ่านหินหรือลิกไนต์ที่แต่งแล้ว</p> <p>(๔) โรงงานผสมผลิตภัณฑ์จากปิโตรเลียมเข้าด้วยกัน หรือการผสมผลิตภัณฑ์จากปิโตรเลียมกับวัสดุอื่น แต่ไม่รวมถึงการผสมผลิตภัณฑ์จากก๊าซธรรมชาติกับวัสดุอื่น</p> <p>(๕) โรงงานกลั่นถ่านหินในเตาโค้กซึ่งไม่เป็นส่วนหนึ่งของการผลิตก๊าซหรือเหล็ก</p>	<p>๓</p> <p>๓</p> <p>๓</p> <p>๓</p> <p>๓</p>	
๕๑	โรงงานผลิต ซ่อม หล่อ หรือหล่อตอกภายนอกหรือภายใน สำหรับยานพาหนะที่เคลื่อนที่ด้วยเครื่องกล คน หรือสัตว์	๒ และ ๓	
๕๒	<p>(๑) โรงงานทำยางแผ่นในขั้นต้นจากน้ำยางธรรมชาติซึ่งมิใช่การทำในสวนยางหรือป่า</p> <p>(๒) โรงงานหั่น ผสม ริดให้เป็นแผ่น หรือตัดแผ่นยางธรรมชาติซึ่งมิใช่การทำในสวนยางหรือป่า</p>	<p>๒ และ ๓</p> <p>๒ และ ๓</p>	

ลำดับที่	ประเภทหรือชนิดของโรงงาน	จำพวกที่	หมายเหตุ
	(๓) โรงงานทำยางแผ่นรมควัน การทำยางเครป ยางแท่ง ยางน้ำ หรือการทำยางให้เป็นรูปแบบอื่นใดที่คล้ายคลึงกันจากยางธรรมชาติ	๓	
	(๔) โรงงานทำผลิตภัณฑ์ยางนอกจากที่ระบุไว้ในลำดับที่ ๕๑ จากยางธรรมชาติหรือยางสังเคราะห์	๒ และ ๓	
๕๓	(๑) โรงงานทำเครื่องมือ เครื่องใช้ เครื่องเรือน หรือเครื่องประดับ และรวมถึงชิ้นส่วนของผลิตภัณฑ์ดังกล่าว	๒ และ ๓	
	(๒) โรงงานทำเสื้อหรือพรม	๒ และ ๓	
	(๓) โรงงานทำเปลือกหุ้มไม้กรอก	๒ และ ๓	
	(๔) โรงงานทำภาชนะบรรจุ เช่น ถังหรือกระสอบ	๒ และ ๓	
	(๕) โรงงานทำพลาสติกเป็นเม็ด แท่ง ท่อ หลอด แผ่น ชั้น ผง หรือรูปทรงต่าง ๆ	๓	
	(๖) โรงงานทำผลิตภัณฑ์สำหรับใช้เป็นฉนวน	๒ และ ๓	
	(๗) โรงงานทำรองเท้าหรือชิ้นส่วนของรองเท้า	๒ และ ๓	
	(๘) โรงงานอัดพลาสติกหลาย ๆ ชั้นเป็นแผ่น	๒ และ ๓	
	(๙) โรงงานล้าง บด หรือย่อยพลาสติก	๓	
๕๔	โรงงานผลิตแก้ว เส้นใยแก้ว หรือผลิตภัณฑ์แก้ว	๓	
๕๕	โรงงานผลิตผลิตภัณฑ์เครื่องกระเบื้องเคลือบ เครื่องปั้นดินเผา หรือเครื่องดินเผา และรวมถึงการเตรียมวัสดุเพื่อการดังกล่าว	๑ ๒ และ ๓	
๕๖	โรงงานผลิตอิฐ กระเบื้อง หรือท่อสำหรับใช้ในการก่อสร้างเข้าห่อมโลหะ กระเบื้องประดับ (Architectural Terracotta) ร่องในเตาไฟ ท่อหรือยอดปล่องไฟ หรือวัตถุทนไฟจากดินเหนียว	๑ ๒ และ ๓	
๕๗	(๑) โรงงานทำซีเมนต์ ปูนขาว หรือปูนปลาสเตอร์	๓	
	(๒) โรงงานลำเลียงซีเมนต์ ปูนขาว หรือปูนปลาสเตอร์ด้วยระบบสายพาน ลำเลียงหรือระบบท่อลม	๓	
	(๓) โรงงานผสมซีเมนต์ ปูนขาว หรือปูนปลาสเตอร์อย่างใดอย่างหนึ่ง หรือหลายอย่างเข้าด้วยกัน หรือการผสมซีเมนต์ ปูนขาว หรือปูนปลาสเตอร์อย่างใดอย่างหนึ่งหรือหลายอย่างเข้ากับวัสดุอื่น	๓	
๕๘	(๑) โรงงานทำผลิตภัณฑ์คอนกรีต ผลิตภัณฑ์คอนกรีตผสม ผลิตภัณฑ์ยิปซัม หรือผลิตภัณฑ์ปูนปลาสเตอร์	๓	
	(๒) โรงงานทำใยแร่	๓	
	(๓) โรงงานทำผลิตภัณฑ์จากหิน	๒ และ ๓	
	(๔) โรงงานทำผลิตภัณฑ์สำหรับขัดถู (Abrasives)	๓	
	(๕) โรงงานทำผลิตภัณฑ์จากเส้นใยหิน (Asbestos)	๓	
	(๖) โรงงานทำผลิตภัณฑ์จากแกรไฟต์	๓	





ลำดับที่	ประเภทหรือชนิดของโรงงาน	จำพวกที่	หมายเหตุ
	(๑๒) โรงงานตัด พับ หรือม้วนโลหะ (๑๓) โรงงานกลึง เจาะ คว้าน กัด ไส เจียน หรือเชื่อมโลหะทั่วไป (๑๔) โรงงานทำชิ้นส่วนหรืออุปกรณ์ของผลิตภัณฑ์โลหะตาม (๑) ถึง (๑๐)	๓ ๓ ๒ และ ๓	
๖๕	โรงงานผลิต ประกอบ ดัดแปลง หรือซ่อมแซมเครื่องยนต์ เครื่องกังหัน และรวมถึงส่วนประกอบหรืออุปกรณ์ของเครื่องยนต์หรือเครื่องกังหันดังกล่าว	๒ และ ๓	
๖๖	โรงงานผลิต ประกอบ ดัดแปลง หรือซ่อมแซมเครื่องจักรสำหรับใช้ ในการกลึงหรือการเลื่อยสัตว์ และรวมถึงส่วนประกอบหรืออุปกรณ์ ของเครื่องจักรดังกล่าว	๒ และ ๓	
๖๗	(๑) โรงงานทำ ดัดแปลง หรือซ่อมแซมเครื่องจักรสำหรับโรงเลื่อย ใส ทำเครื่องเรือนหรือทำไม้วีเนียร์ (๒) โรงงานทำ ดัดแปลง หรือซ่อมแซมเครื่องกลึง เครื่องคว้าน เครื่องเจาะ เครื่องกัด (Milling Machines) เครื่องเจียน เครื่องตัด (Shearing Machines) หรือเครื่องไส (Shaping Machines) (๓) โรงงานทำ ดัดแปลง หรือซ่อมแซมเครื่องเลื่อยตัดโลหะด้วยเครื่องยนต์ หรือเครื่องขัด (๔) โรงงานทำ ดัดแปลง หรือซ่อมแซมเครื่องทุบโลหะ (Drop Forges or Forging Machines) (๕) โรงงานทำ ดัดแปลง หรือซ่อมแซมเครื่องรีดโลหะ เครื่องอัดโลหะ หรือเครื่องดึงรีดโลหะ (๖) โรงงานทำ ดัดแปลง หรือซ่อมแซมเครื่องดันรีด เครื่องทำให้หลอมละลาย หรือเชื่อมโดยไม่ใช้ไฟฟ้า (๗) โรงงานทำ ดัดแปลง หรือซ่อมแซมแบบ (Dies) หรือเครื่องจับ (Jigs) สำหรับใช้กับเครื่องมือกล (๘) โรงงานทำส่วนประกอบหรืออุปกรณ์สำหรับเครื่องจักรตาม (๑) ถึง (๗)	๑ ๒ และ ๓ ๑ ๒ และ ๓ ๑ ๒ และ ๓ ๑ ๒ และ ๓ ๑ ๒ และ ๓ ๑ ๒ และ ๓ ๑ ๒ และ ๓ ๑ ๒ และ ๓	
๖๘	โรงงานผลิต ประกอบ ดัดแปลง หรือซ่อมแซมเครื่องจักรสำหรับอุตสาหกรรม กระดาษ เคมี อาหาร การปั่นทอ การพิมพ์ การผลิตซีเมนต์หรือ ผลิตภัณฑ์ดินเหนียว การก่อสร้าง การทำเหมืองแร่ การเจาะหาปิโตรเลียม หรือการกลั่นน้ำมัน และรวมถึงส่วนประกอบหรืออุปกรณ์ของเครื่องจักร ดังกล่าว	๑ ๒ และ ๓	

ลำดับที่	ประเภทหรือชนิดของโรงงาน	จำพวกที่	หมายเหตุ
๖๙	โรงงานผลิต ประกอบ ดัดแปลง หรือซ่อมแซมเครื่องคำนวณ เครื่องทำบัญชี เครื่องจักรสำหรับระบบบัตรเจาะ เครื่องจักรสำหรับใช้ในการคำนวณ ชนิดดิจิทัลหรือชนิดอนาล็อก หรือเครื่องอิเล็กทรอนิกส์สำหรับปฏิบัติกับ ข้อมูลที่เกี่ยวข้องกันหรืออุปกรณ์ (Digital or Analog Computers or Associated Electronic Data Processing Equipment or Accessories) เครื่องรวมราคาของขาย (Cash Registers) เครื่องพิมพ์ดีด เครื่องชั่ง ซึ่งมีใช้เครื่องชั่งที่ใช้ในห้องทดลองวิทยาศาสตร์ เครื่องอัดสำเนาซึ่งมีใช้ เครื่องอัดสำเนาด้วยการถ่ายภาพ และรวมถึงส่วนประกอบหรืออุปกรณ์ ของผลิตภัณฑ์ดังกล่าว	๒ และ ๓	
๗๐	โรงงานผลิต ประกอบ ดัดแปลง หรือซ่อมแซมเครื่องสูบน้ำ เครื่องอัดอากาศ หรือก๊าซ เครื่องเป่าลม เครื่องปรับหรือถ่ายเทอากาศ เครื่องโปรยน้ำดับไฟ ตู้เย็นหรือเครื่องประกอบตู้เย็น เครื่องขายสินค้าอัตโนมัติ เครื่องล้าง ชัก ชักแห้ง หรือรีดผ้า เครื่องเย็บ เครื่องส่งกำลังกล เครื่องยก บันจัน ลิฟต์ บันไดเลื่อน รถบรรทุก รถแทรกเตอร์ รถพ่วงสำหรับใช้ในการอุตสาหกรรม รถยกซ้อนของ (Stackers) เตาไฟหรือเตาอบสำหรับใช้ในการอุตสาหกรรม หรือสำหรับใช้ในบ้านแต่ผลิตภัณฑ์นั้นต้องไม่ใช่พลังงานไฟฟ้า และรวมถึงส่วนประกอบหรืออุปกรณ์ของผลิตภัณฑ์ดังกล่าว	๒ และ ๓	
๗๑	โรงงานผลิต ประกอบ ดัดแปลง หรือซ่อมแซมเครื่องจักรหรือผลิตภัณฑ์ ที่ระบุไว้ในลำดับที่ ๗๐ เฉพาะที่ใช้ไฟฟ้า เครื่องยนต์ไฟฟ้า เครื่องกำเนิดไฟฟ้า หม้อแปลงแรงไฟฟ้า เครื่องสับหรือบังคับไฟฟ้า เครื่องใช้สำหรับแผงไฟฟ้า เครื่องเปลี่ยนทางไฟฟ้า เครื่องส่งหรือจำหน่ายไฟฟ้า เครื่องสำหรับใช้ บังคับไฟฟ้า หรือเครื่องเชื่อมไฟฟ้า	๒ และ ๓	
๗๒	โรงงานผลิต ประกอบ ดัดแปลง หรือซ่อมแซมเครื่องรับวิทยุ เครื่องรับโทรทัศน์ เครื่องกระจายเสียงหรือบันทึกเสียง เครื่องเล่นแผ่นเสียง เครื่องบันทึกคำบอก เครื่องบันทึกเสียงด้วยเทป เครื่องเล่นหรือเครื่อง บันทึกแถบภาพ (วิดีโอทัศน์) แผ่นเสียง เทปแม่เหล็กที่ได้บันทึกเสียงแล้ว เครื่องโทรศัพท์หรือโทรเลขชนิดมีสายหรือไม่มีสาย เครื่องส่งวิทยุ เครื่องส่งโทรทัศน์ เครื่องรับส่งสัญญาณหรือจับสัญญาณ เครื่องเรดาร์ ผลิตภัณฑ์ที่เป็นตัวกึ่งนำหรือตัวกึ่งนำชนิดไวที่เกี่ยวข้อง (Semi - Conductor or Related Sensitive Semi - Conductor Devices) คาปาซิเตอร์หรือ คอนเดนเซอร์อิเล็กทรอนิกส์ชนิดคงที่หรือเปลี่ยนแปลงได้ (Fixed or Variable Electronic Capacitors or Condensers) เครื่องหรือ	๓	

ลำดับที่	ประเภทหรือชนิดของโรงงาน	จำพวกที่	หมายเหตุ
	หลอดเรติโอกราฟ เครื่องหรือหลอดฟลูโรสโคป หรือเครื่องหรือหลอดเอกซเรย์ และรวมถึงการผลิตอุปกรณ์หรือชิ้นส่วนสำหรับใช้กับเครื่องอิเล็กทรอนิกส์ดังกล่าว		
๗๓	โรงงานผลิต ประกอบ หรือดัดแปลงเครื่องมือหรือเครื่องใช้ไฟฟ้าที่ไม่ได้ระบุไว้ในลำดับใด และรวมถึงส่วนประกอบหรืออุปกรณ์ของผลิตภัณฑ์ดังกล่าว	๒ และ ๓	
๗๔	(๑) โรงงานทำหลอดไฟฟ้าหรือดวงโคมไฟฟ้า (๒) การทำลวดหรือสายเคเบิลหุ้มฉนวน (๓) โรงงานทำอุปกรณ์ติดตั้งหรือเต้าเสียบหลอดไฟฟ้า (Fixtures or lamp Sockets or Receptacles) สวิตช์ไฟฟ้า ตัวต่อตัวนำ (Conductor Connectors) อุปกรณ์ที่ใช้กับสายไฟฟ้า หลอด หรือเครื่องประกอบสำหรับร้อยสายไฟฟ้า (๔) โรงงานทำฉนวนหรือวัสดุที่เป็นฉนวนไฟฟ้าซึ่งมีใช้กระเบื้องเคลือบหรือแก้ว (๕) โรงงานทำหม้อเก็บพลังงานไฟฟ้าหรือหม้อกำเนิดพลังงานไฟฟ้าชนิดน้ำหรือชนิดแห้ง และรวมถึงชิ้นส่วนของผลิตภัณฑ์ดังกล่าว	๑ ๒ และ ๓ ๑ ๒ และ ๓ ๑ ๒ และ ๓  ๑ ๒ และ ๓ ๓	
๗๕	(๑) โรงงานต่อ ซ่อมแซม ทาสี หรือตอกหมันเรือในอู่ต่อเรือนอกจากเรือยาง (๒) โรงงานทำชิ้นส่วนพิเศษสำหรับเรือหรือเครื่องยนต์เรือ (๓) โรงงานเปลี่ยนแปลงหรือรื้อทำลายเรือ	๑ ๒ และ ๓ ๑ ๒ และ ๓ ๓	
๗๖	(๑) โรงงานสร้าง ดัดแปลง หรือซ่อมแซมรถที่ใช้ในการรถไฟ รถรางไฟฟ้า หรือกระเช้าไฟฟ้า (๒) โรงงานทำชิ้นส่วนพิเศษหรืออุปกรณ์สำหรับรถที่ใช้ในการรถไฟ รถรางไฟฟ้า หรือกระเช้าไฟฟ้า	๑ ๒ และ ๓ ๑ ๒ และ ๓	
๗๗	(๑) โรงงานสร้าง ประกอบ ดัดแปลง หรือเปลี่ยนแปลงสภาพรถยนต์หรือรถพ่วง (๒) โรงงานทำชิ้นส่วนพิเศษหรืออุปกรณ์สำหรับรถยนต์หรือรถพ่วง	๒ และ ๓ ๒ และ ๓	
๗๘	(๑) โรงงานสร้าง ประกอบ ดัดแปลง หรือเปลี่ยนแปลงสภาพจักรยานยนต์ จักรยานสามล้อ หรือจักรยานสองล้อ (๒) โรงงานทำชิ้นส่วนพิเศษหรืออุปกรณ์สำหรับจักรยานยนต์ จักรยานสามล้อ หรือจักรยานสองล้อ	๒ และ ๓ ๒ และ ๓	
๗๙	(๑) โรงงานสร้าง ประกอบ ดัดแปลง ซ่อมแซม หรือเปลี่ยนแปลงสภาพอากาศยานหรือเรือไฮเวอร์คราฟท์ (๒) โรงงานทำชิ้นส่วนพิเศษหรืออุปกรณ์สำหรับอากาศยานหรือเรือไฮเวอร์คราฟท์	๑ ๒ และ ๓ ๑ ๒ และ ๓	

ลำดับที่	ประเภทหรือชนิดของโรงงาน	จำพวกที่	หมายเหตุ
๘๐	โรงงานผลิต ประกอบ ดัดแปลง หรือซ่อมแซมล้อเลื่อนที่ขับเคลื่อนด้วยแรงคนหรือสัตว์ซึ่งมีใช้จักรยาน และรวมถึงส่วนประกอบหรืออุปกรณ์ของผลิตภัณฑ์ดังกล่าว	๒ และ ๓	
๘๑	(๑) โรงงานทำ ดัดแปลง หรือซ่อมแซมเครื่องมือหรืออุปกรณ์วิทยาศาสตร์ที่ใช้ในห้องทดลองหรืออุปกรณ์ที่ใช้ในการชั่ง ตวง วัด หรือบังคับควบคุม (๒) โรงงานทำ ประกอบ ดัดแปลง หรือซ่อมแซมเครื่องใช้โคจรอน เครื่องเบตาตรอน หรือเครื่องเร่งประมาณ (Cyclotrons, Betatrons or Accelerators) (๓) โรงงานทำเครื่องมือ เครื่องใช้ หรืออุปกรณ์การแพทย์	๑ ๒ และ ๓ ๑ ๒ และ ๓ ๑ ๒ และ ๓	
๘๒	โรงงานผลิตเครื่องมือหรือเครื่องใช้เกี่ยวกับนัยน์ตาหรือการวัดสายตา เลนส์ เครื่องมือหรือเครื่องใช้ที่ใช้แสงเป็นอุปกรณ์ในการทำงาน หรือเครื่องอัดสำเนา ด้วยการถ่ายภาพ	๓	
๘๓	โรงงานผลิตหรือประกอบนาฬิกา เครื่องวัดเวลา หรือชิ้นส่วนของนาฬิกา หรือเครื่องวัดเวลา	๒ และ ๓	
๘๔	(๑) โรงงานทำเครื่องประดับโดยใช้เพชร พลอย ไข่มุก ทองคำ ทองขาว เงิน นาก หรืออัญมณี (๒) โรงงานทำเครื่องใช้ด้วยทองคำ ทองขาว เงิน นาก หรือกะไหล่ทอง หรือโลหะที่มีค่า (๓) โรงงานตัด เจียรระโน หรือขัดเพชร พลอย หรืออัญมณี (๔) โรงงานเผาหรืออบพลอยหรืออัญมณีอื่น ๆ (๕) โรงงานทำดวงตราหรือเหรียญตราของเครื่องราชอิสริยาภรณ์หรือเหรียญอื่น	๑ ๒ และ ๓ ๑ ๒ และ ๓ ๑ ๒ และ ๓ ๒ ๓	
๘๕	โรงงานผลิตหรือประกอบเครื่องดนตรี และรวมถึงชิ้นส่วนหรืออุปกรณ์ของเครื่องดนตรีดังกล่าว	๑ ๒ และ ๓	
๘๖	โรงงานผลิตหรือประกอบเครื่องมือหรือเครื่องใช้ในการกีฬา การบริหารร่างกาย การเล่นบิลเลียด โบว์ลิ่ง หรือตกปลา และรวมถึงชิ้นส่วนหรืออุปกรณ์ของเครื่องมือหรือเครื่องใช้ดังกล่าว	๑ ๒ และ ๓	
๘๗	(๑) โรงงานทำเครื่องเล่น ที่มีได้ระบุไว้ในลำดับอื่น (๒) โรงงานทำเครื่องเขียนหรือเครื่องวาดภาพ ที่มีได้ระบุไว้ในลำดับอื่น (๓) โรงงานทำเครื่องเพชรหรือพลอยหรือเครื่องประดับสำหรับการแสดง ที่มีได้ระบุไว้ในลำดับอื่น (๔) โรงงานทำร่ม ไม้ถือขนนก ดอกไม้เทียม ชิป กระดุม ไม้กวาด แปรง ตะเกียง โป๊ะตะเกียงหรือไฟฟ้า กล้องสุบยาหรือกล้องบุหรี กั้นกรองบุหรี หรือไฟแช็ก	๒ และ ๓ ๒ และ ๓ ๓ ๓	

ลำดับที่	ประเภทหรือชนิดของโรงงาน	จำพวกที่	หมายเหตุ
	(๕) โรงงานทำป้าย ตรา เครื่องหมาย ป้ายติดของ หรือเครื่องโฆษณาสินค้า ตราโลหะหรือยาง แม่พิมพ์ลายฉลุ (Stencils) ที่มีได้ระบุไว้ในลำดับอื่น	๓	
	(๖) โรงงานทำแหคกลมผม ซ้องผม หรือผมปลอม	๒ และ ๓	
	(๗) โรงงานทำผลิตภัณฑ์จากวัสดุเหลือใช้ที่มีได้ระบุไว้ในลำดับใด	๑ ๒ และ ๓	
๘๙	โรงงานผลิตก๊าซ ซึ่งมีใช้ก๊าซธรรมชาติ และโรงงานส่งหรือจำหน่ายก๊าซ แต่ไม่รวมถึงโรงงานส่งหรือจำหน่ายก๊าซที่เป็นน้ำมันเชื้อเพลิงตามกฎหมายว่าด้วยการควบคุมน้ำมันเชื้อเพลิง	๓	
๙๑	(๑) โรงงานบรรจุสินค้าทั่วไป (๒) โรงงานบรรจุก๊าซ แต่ไม่รวมถึงการบรรจุก๊าซที่เป็นน้ำมันเชื้อเพลิง ตามกฎหมายว่าด้วยการควบคุมน้ำมันเชื้อเพลิง	๓ ๓	
๙๒	โรงงานห้องเย็น	๑ ๒ และ ๓	
๙๖	โรงงานซ่อมนาฬิกา เครื่องวัดเวลา หรือเครื่องประดับที่ทำด้วยเพชร พลอย ทองคำ ทองขาว เงิน นาก หรืออัญมณี	๑	
๙๗	โรงงานซ่อมผลิตภัณฑ์ที่มีได้ระบุการซ่อมไว้ในลำดับใด	๓	
๙๙	โรงงานผลิต ซ่อมแซม ดัดแปลง หรือเปลี่ยนแปลงลักษณะอาวุธปืน เครื่องกระสุนปืน วัตถุระเบิด อาวุธหรือสิ่งอื่นใดที่มีอำนาจในการประหาร ทำลาย หรือทำให้หมดสมรรถภาพในทำนองเดียวกับอาวุธปืน เครื่องกระสุนปืน หรือวัตถุระเบิด และรวมถึงสิ่งประกอบของสิ่งดังกล่าว	๓	
๑๐๐	(๑) โรงงานทา ฟัน หรือเคลือบสี (๒) โรงงานทา ฟัน หรือเคลือบเคลือบเหล็ก แล็กเกอร์ หรือน้ำมันเคลือบเงาอื่น (๔) โรงงานขัด (๕) โรงงานชุบเคลือบผิว (Plating, Anodizing) (๖) โรงงานอบชุบด้วยความร้อน (Heat Treatment)	๓ ๓ ๓ ๓ ๓	
๑๐๑	โรงงานปรับปรุงคุณภาพของเสียรวม (Central Waste Treatment Plant)	๓	ยกเว้นจำพวกที่ ๓ เฉพาะโรงงานบำบัดน้ำเสียรวมของชุมชน ให้ประกอบกิจการได้
๑๐๒	โรงงานประกอบกิจการเกี่ยวกับการผลิตและหรือจำหน่ายไอน้ำ (Steam Generating)	๓	
๑๐๓	(๑) โรงงานทำเกลือสินเธาว์ (๒) โรงงานสูบน้ำหรือการนำน้ำเกลือขึ้นมาจากใต้ดิน (๓) โรงงานบดหรือปั่นเกลือ (๔) โรงงานทำเกลือให้บริสุทธิ์	๓ ๓ ๑ ๒ และ ๓ ๓	

ลำดับที่	ประเภทหรือชนิดของโรงงาน	จำพวกที่	หมายเหตุ
๑๐๔	โรงงานผลิต ประกอบ ดัดแปลง หรือซ่อมแซมหม้อไอน้ำ (Boiler) หรือหม้อต้มที่ใช้ของเหลวหรือก๊าซเป็นสื่อนำความร้อน ภาชนะทนแรงดัน และรวมถึงส่วนประกอบหรืออุปกรณ์ของผลิตภัณฑ์ดังกล่าว	๓	
๑๐๕	โรงงานประกอบกิจการเกี่ยวกับการคัดแยกหรือฝักรวมสิ่งปฏิกูลหรือวัสดุที่ไม่ใช้แล้วที่มีลักษณะและคุณสมบัติตามที่กำหนดไว้ในกฎกระทรวง ฉบับที่ ๒ (พ.ศ. ๒๕๓๕) ออกตามความในพระราชบัญญัติโรงงาน พ.ศ. ๒๕๓๕	๓	
๑๐๖	โรงงานประกอบกิจการเกี่ยวกับการนำผลิตภัณฑ์อุตสาหกรรมที่ไม่ใช้แล้วหรือของเสียจากโรงงานมาผลิตเป็นวัตถุดิบหรือผลิตภัณฑ์ใหม่โดยผ่านกรรมวิธีการผลิตทางอุตสาหกรรม	๓	
๑๐๗	โรงงานผลิตแผ่นซีดี (ผลิตภัณฑ์ที่ใช้สำหรับบันทึกข้อมูลเสียง หรือภาพในรูปของอิเล็กทรอนิกส์และสามารถอ่านได้โดยใช้เครื่องมือที่อาศัยแหล่งแสงที่มีกำลังสูง เช่น แสงเลเซอร์) แผ่นเสียง แถบบันทึกภาพ แถบบันทึกเสียง และแถบบันทึกภาพและเสียง ทั้งนี้ ไม่ว่าจะอยู่ในรูปของผลิตภัณฑ์ที่ได้มีการบันทึกข้อมูลไว้แล้ว หรือมีการบันทึกซ้ำได้อีกหรือยังมีได้มีการบันทึกข้อมูล	๓	

**ที่ดินประเภทชนบทและเกษตรกรรม**

ลำดับที่	ประเภทหรือชนิดของโรงงาน	จำพวกที่	หมายเหตุ
๑	โรงงานประกอบกิจการเกี่ยวกับการบ่มใบชาหรือใบยาสูบ	๒ และ ๓	
๕	(๔) โรงงานทำครีมจากน้ำมัน (๕) โรงงานทำเนยเหลวหรือเนยแข็ง (๖) โรงงานทำนมเปรี้ยวหรือนมพาสเจอร์	๓ ๓ ๓	
๖	(๔) โรงงานสกัดน้ำมันหรือไขมันที่เป็นอาหารจากสัตว์น้ำ หรือการทำน้ำมันหรือไขมันที่เป็นอาหารจากสัตว์น้ำให้บริสุทธิ์ (๕) โรงงานล้าง ขำ หละ แกะ ต้ม นึ่ง ทอด หรืออบสัตว์น้ำ	๒ และ ๓ ๓	
๙	(๒) โรงงานทำแป้ง (๓) โรงงานป่นหรือบดเมล็ดพืชหรือหัวพืช	๓ ๓	
๑๑	(๓) โรงงานทำน้ำตาลทรายดิบหรือน้ำตาลทรายขาว (๔) โรงงานทำน้ำตาลทรายดิบหรือน้ำตาลทรายขาวให้บริสุทธิ์ (๖) โรงงานทำกลูโคส เดกซ์โทรส ฟรักโทส หรือผลิตภัณฑ์อื่นที่คล้ายคลึงกัน	๓ ๓ ๓	
๑๒	(๙) โรงงานทำหมากฝรั่ง (๑๐) โรงงานทำลูกกวาดหรือทอฟฟี่ (๑๑) โรงงานทำไอศกรีม	๓ ๓ ๓	

ลำดับที่	ประเภทหรือชนิดของโรงงาน	จำพวกที่	หมายเหตุ
๑๕	(๑) โรงงานทำอาหารผสมหรืออาหารสำเร็จรูปสำหรับสัตว์เลี้ยง	๒ และ ๓	ยกเว้นจำพวกที่ ๒ และ ๓ เฉพาะในบริเวณฟาร์มปศุสัตว์ให้ประกอบกิจการได้
๑๙	(๑) โรงงานทำปูน หรือบดมอลต์ (๒) โรงงานทำเปียร์	๓ ๓	
๒๑	(๑) โรงงานอบใบยาสูบให้แห้งหรือการรูดก้านใบยาสูบ (๒) โรงงานทำบุหรี่ยาสูบ บุหรี่ยาสูบ หรือบุหรี่ยื่น (๓) โรงงานทำยาอัด ยาเส้น ยาเส้นปรุง หรือยาเคี้ยว (๔) โรงงานทำยานัตถ์	๒ และ ๓ ๒ และ ๓ ๒ และ ๓ ๒ และ ๓	
๒๔	โรงงานถักผ้า ผ้าลูกไม้ หรือเครื่องนุ่งห่มด้วยด้ายหรือเส้นใย หรือพอกย้อมสี หรือแต่งสำเร็จผ้า ผ้าลูกไม้ หรือเครื่องนุ่งห่มที่ถักด้วยด้ายหรือเส้นใย	๑ ๒ และ ๓	
๒๕	โรงงานผลิตเส้นหรือพรมด้วยวิธีทอ สาน ถัก หรือผูกให้เป็นปุยซึ่งมิใช่เส้นหรือพรมที่ทำด้วยยางหรือพลาสติกหรือพรมน้ำมัน	๑ ๒ และ ๓	
๒๗	(๑) โรงงานทำพรมน้ำมันหรือสิ่งปูพื้นซึ่งมีผิวหน้าแข็ง ซึ่งมีได้ทำจากไม้ก๊อก ยาง หรือพลาสติก ซึ่งมีใช้ทำด้วยวิธีถักหรือทอ (๒) โรงงานทำผ้าน้ำมันหรือหนังเทียมซึ่งมีได้ทำจากพลาสติกล้วน ซึ่งมีใช้ทำด้วยวิธีถักหรือทอ (๓) โรงงานทำแผ่นเส้นใยที่แข็งหรือฉาบผิวหน้าด้วยวัสดุซึ่งมิใช่ยาง ซึ่งมีใช้ทำด้วยวิธีถักหรือทอ (๔) โรงงานทำสากหลาด ซึ่งมีใช้ทำด้วยวิธีถักหรือทอ (๕) โรงงานทำผ้าลูกไม้หรือผ้าลูกไม้เทียม ซึ่งมีใช้ทำด้วยวิธีถักหรือทอ (๖) โรงงานทำวัสดุจากเส้นใยสำหรับใช้ทำเบาะ นวม หรือสิ่งทีคล้ายคลึงกัน ซึ่งมีใช้ทำด้วยวิธีถักหรือทอ (๗) โรงงานผลิตเส้นใยหรือปุยใยจากวัสดุที่ทำจากเส้นใยหรือปุยใยที่ไม่ใช่แล้ว ซึ่งมีใช้ทำด้วยวิธีถักหรือทอ (๘) โรงงานทำด้ายหรือผ้าใบสำหรับยางนอกล้อเลื่อน ซึ่งมีใช้ทำด้วยวิธีถักหรือทอ	๓ ๓ ๓ ๒ และ ๓ ๒ และ ๓ ๓ ๓ ๓	

ลำดับที่	ประเภทหรือชนิดของโรงงาน	จำพวกที่	หมายเหตุ
๒๙	โรงงานหมัก ข้าแหละ อบ ปั่นหรือบด ฟอก ชัดและแต่ง แต่งสำเร็จ อัดให้เป็นลายนูน หรือเคลือบสีหนังสัตว์	๓	
๓๐	โรงงานสาง ฟอก ฟอกสี ย้อมสี ชัด หรือแต่งขนสัตว์	๓	
๓๑	โรงงานทำพรมหรือเครื่องใช้จากหนังสัตว์หรือขนสัตว์	๓	
๓๒	(๑) โรงงานผลิตผลิตภัณฑ์หรือชิ้นส่วนของผลิตภัณฑ์ ซึ่งมีใช้เครื่องแต่งกาย หรือรองเท้าจากหนังสัตว์ ขนสัตว์ เขาสัตว์ กระดุกสัตว์ หนังเทียม (๒) โรงงานผลิตผลิตภัณฑ์หรือชิ้นส่วนของผลิตภัณฑ์ ซึ่งมีใช้เครื่องแต่งกาย หรือรองเท้าจากใยแก้ว	๑ ๒ และ ๓  ๓	
๓๓	โรงงานผลิตรองเท้าหรือชิ้นส่วนของรองเท้าซึ่งมีได้ทำจากไม้ ยางอบแข็ง ยางอัดเข้ารูป หรือพลาสติกอัดเข้ารูป	๑ ๒ และ ๓	
๓๕	โรงงานผลิตภาชนะบรรจุหรือเครื่องใช้จากไม้ไผ่ หวาย ฟาง อ้อ กก หรือผักตบชวา	๓	
๓๙	โรงงานผลิตภาชนะบรรจุจากกระดาษทุกชนิดหรือแผ่นกระดาษไฟเบอร์ (Fibreboard)	๑ ๒ และ ๓	
๔๐	(๑) โรงงานฉาบ ชัดมัน หรือทาภาวกระดาษหรือกระดาษแข็ง หรือการอัดกระดาษหรือกระดาษแข็งหลายชั้นเข้าด้วยกัน (๒) โรงงานทำผลิตภัณฑ์ซึ่งมีใช้ภาชนะบรรจุจากเยื่อกระดาษ หรือกระดาษแข็ง	๓  ๑ ๒ และ ๓	
๔๓	(๓) โรงงานบดดินหรือการเตรียมวัสดุอื่นเพื่อผสมทำปุ๋ยหรือสารป้องกัน หรือกำจัดศัตรูพืช หรือสัตว์ (Pesticides)	๓	
๔๔	โรงงานประกอบกิจการเกี่ยวกับการผลิตยางเรซินสังเคราะห์ ยางอีลาสโตเมอร์ พลาสติก หรือเส้นใยสังเคราะห์ซึ่งมีใช้ใยแก้ว	๓	
๔๕	(๑) โรงงานทำสีสำหรับใช้ทา ฟัน หรือเคลือบ (๒) โรงงานทำน้ำมันชักเงา น้ำมันผสมสี หรือน้ำยาล้างสี (๓) โรงงานทำเซลล์เล็ก แล็กเกอร์ หรือผลิตภัณฑ์สำหรับใช้ยาหรืออูด	๓ ๓ ๓	
๔๖	(๑) โรงงานผลิตวัตถุที่รับรองไว้ในคำรายการที่รัฐมนตรีว่าการ กระทรวงสาธารณสุขประกาศ (๒) โรงงานผลิตวัตถุที่มุ่งหมายสำหรับใช้ในการวิเคราะห์ บำบัด บรรเทา รักษา หรือป้องกันโรคหรือความเจ็บป่วยของมนุษย์หรือสัตว์ (๓) โรงงานผลิตวัตถุที่มุ่งหมายสำหรับให้เกิดผลแก่สุขภาพ โครงสร้าง หรือการกระทำหน้าที่ใด ๆ ของร่างกายมนุษย์หรือสัตว์ที่รัฐมนตรีว่าการ กระทรวงสาธารณสุขประกาศ แต่วัตถุตาม (๑) หรือ (๒) ไม่รวมถึงวัตถุที่มุ่งหมายสำหรับ ใช้เป็นอาหาร เครื่องกีฬา เครื่องสำอาง เครื่องมือที่ใช้ในการประกอบ โรคศิลปะ และส่วนประกอบของเครื่องมือที่ใช้ในการนั้น	๓  ๓  ๓	





ลำดับที่	ประเภทหรือชนิดของโรงงาน	จำพวกที่	หมายเหตุ
๕๑	โรงงานผลิต ซ่อม หล่อ หรือหล่อตอกภายนอกหรือภายใน สำหรับยานพาหนะที่เคลื่อนที่ด้วยเครื่องกล คน หรือสัตว์	๑ ๒ และ ๓	
๕๒	(๔) โรงงานทำผลิตภัณฑ์ยางนอกจากที่ระบุไว้ในลำดับที่ ๕๑ จากยางธรรมชาติหรือยางสังเคราะห์	๒	
๕๓	(๑) โรงงานทำเครื่องมือ เครื่องใช้ เครื่องเรือน หรือเครื่องประดับ และรวมถึงชิ้นส่วนของผลิตภัณฑ์ดังกล่าว (๒) โรงงานทำเสื้อหรือพรม (๓) โรงงานทำเปลือกหุ้มไม้กรอก (๔) โรงงานทำภาชนะบรรจุ เช่น ถังหรือกระสอบ (๕) โรงงานทำพลาสติกเป็นเม็ด แท่ง ท่อ หลอด แผ่น ชิ้น ผง หรือรูปทรงต่าง ๆ (๖) โรงงานทำผลิตภัณฑ์สำหรับใช้เป็นฉนวน (๗) โรงงานทำรองเท้าหรือชิ้นส่วนของรองเท้า (๘) โรงงานอัดพลาสติกหลาย ๆ ชั้นเป็นแผ่น (๙) โรงงานล้าง บด หรือย่อยพลาสติก	๒ และ ๓ ๒ และ ๓ ๒ และ ๓ ๒ และ ๓ ๓ ๒ และ ๓ ๒ และ ๓ ๒ และ ๓ ๓	
๕๔	โรงงานผลิตแก้ว เส้นใยแก้ว หรือผลิตภัณฑ์แก้ว	๓	
๕๕	โรงงานผลิตผลิตภัณฑ์เครื่องกระเบื้องเคลือบ เครื่องปั้นดินเผา หรือเครื่องดินเผา และรวมถึงการเตรียมวัสดุเพื่อการดังกล่าว	๑ ๒ และ ๓	
๕๖	โรงงานผลิตอิฐ กระเบื้อง หรือท่อสำหรับใช้ในการก่อสร้างเข้าห่อมโลหะ กระเบื้องประดับ (Architectural Terracotta) ร่องในเตาไฟ ท่อหรือยอดปล่องไฟ หรือวัตถุทนไฟจากดินเหนียว	๑ ๒ และ ๓	
๕๗	(๑) โรงงานทำซีเมนต์ ปูนขาว หรือปูนปลาสเตอร์ (๒) โรงงานลำเลียงซีเมนต์ ปูนขาว หรือปูนปลาสเตอร์ด้วยระบบสายพาน ลำเลียงหรือระบบท่อลม (๓) โรงงานผสมซีเมนต์ ปูนขาว หรือปูนปลาสเตอร์อย่างใดอย่างหนึ่ง หรือหลายอย่างเข้าด้วยกัน หรือการผสมซีเมนต์ ปูนขาว หรือปูนปลาสเตอร์อย่างใดอย่างหนึ่งหรือหลายอย่างเข้ากับวัสดุอื่น	๓ ๓ ๓	
๕๘	โรงงานประกอบกิจการเกี่ยวกับการถลุง หลอม หล่อ รีด ดึง หรือผลิตเหล็ก หรือเหล็กกล้าในขั้นต้น (Iron and Steel Basic Industries)	๓	
๖๐	โรงงานประกอบกิจการเกี่ยวกับการถลุง ผสม ทำให้บริสุทธิ์ หลอม หล่อ รีด ดึง หรือผลิตโลหะในขั้นต้นซึ่งมิใช่เหล็กหรือเหล็กกล้า (Non - ferrous Metal Basic Industries)	๓	

ลำดับที่	ประเภทหรือชนิดของโรงงาน	จำพวกที่	หมายเหตุ
๖๓	(๑) โรงงานทำส่วนประกอบสำหรับใช้ในการก่อสร้างสะพาน ประตุน้ำ ถ้ำน้ำ หรือปล่องไฟ (๒) โรงงานทำส่วนประกอบสำหรับใช้ในการก่อสร้างอาคาร (๓) โรงงานทำส่วนประกอบสำหรับใช้ในการต่อเรือ (๔) โรงงานทำส่วนประกอบสำหรับใช้ในการสร้างหรือซ่อมหม้อน้ำ (๕) โรงงานทำส่วนประกอบสำหรับใช้กับระบบเครื่องปรับอากาศ	๑ ๒ และ ๓ ๑ ๒ และ ๓ ๑ ๒ และ ๓ ๑ ๒ และ ๓ ๑ ๒ และ ๓	
๖๔	(๑๔) โรงงานทำชิ้นส่วนหรืออุปกรณ์ของผลิตภัณฑ์โลหะตาม (๑) ถึง (๑๐)	๓	
๖๗	(๑) โรงงานทำ ตัดแปลง หรือซ่อมแซมเครื่องจักรสำหรับโรงเลื่อย ไซ ทำเครื่องเรือนหรือทำไม้วีเนียร์ (๒) โรงงานทำ ตัดแปลง หรือซ่อมแซมเครื่องกลึง เครื่องคว้าน เครื่องเจาะ เครื่องกัด (Milling Machines) เครื่องเจียน เครื่องตัด (Shearing Machines) หรือเครื่องไส (Shaping Machines) (๓) โรงงานทำ ตัดแปลง หรือซ่อมแซมเครื่องเลื่อยตัดโลหะด้วยเครื่องยนต์ หรือเครื่องขัด (๔) โรงงานทำ ตัดแปลง หรือซ่อมแซมเครื่องทุบโลหะ (Drop Forges or Forging Machines) (๕) โรงงานทำ ตัดแปลง หรือซ่อมแซมเครื่องรีดโลหะ เครื่องอัดโลหะ หรือเครื่องดัดรีดโลหะ (๖) โรงงานทำ ตัดแปลง หรือซ่อมแซมเครื่องดันรีด เครื่องทำให้หลอมละลาย หรือเชื่อมโดยไม่ใช้ไฟฟ้า (๗) โรงงานทำ ตัดแปลง หรือซ่อมแซมแบบ (Dies) หรือเครื่องจับ (Jigs) สำหรับใช้กับเครื่องมือกล (๘) โรงงานทำส่วนประกอบหรืออุปกรณ์สำหรับเครื่องจักรตาม (๑) ถึง (๗)	๑ ๒ และ ๓ ๑ ๒ และ ๓ ๑ ๒ และ ๓ ๑ ๒ และ ๓ ๑ ๒ และ ๓ ๑ ๒ และ ๓ ๑ ๒ และ ๓ ๑ ๒ และ ๓ ๑ ๒ และ ๓	
๖๘	โรงงานผลิต ประกอบ ตัดแปลง หรือซ่อมแซมเครื่องจักร สำหรับอุตสาหกรรม กระดาษ เคมี อาหาร การปั่นทอ การพิมพ์ การผลิตซีเมนต์หรือ ผลิตภัณฑ์ดินเหนียว การก่อสร้าง การทำเหมืองแร่ การเจาะหาปิโตรเลียม หรือการกลั่นน้ำมัน และรวมถึงส่วนประกอบหรืออุปกรณ์ของเครื่องจักร ดังกล่าว	๑ ๒ และ ๓	
๗๔	(๑) โรงงานทำหลอดไฟฟ้าหรือดวงโคมไฟฟ้า (๒) โรงงานทำลวดหรือสายเคเบิลหุ้มฉนวน (๓) โรงงานทำอุปกรณ์ติดตั้งหรือเต้าเสียบหลอดไฟฟ้า (Fixtures or lamp Sockets or Receptacles) สวิตซ์ไฟฟ้า ตัวต่อตัวนำ (Conductor Connectors) อุปกรณ์ที่ใช้กับสายไฟฟ้า หลอด หรือเครื่องประกอบ สำหรับร้อยสายไฟฟ้า	๑ ๒ และ ๓ ๑ ๒ และ ๓ ๑ ๒ และ ๓	

ลำดับที่	ประเภทหรือชนิดของโรงงาน	จำพวกที่	หมายเหตุ
	(๔) โรงงานทำฉนวนหรือวัสดุที่เป็นฉนวนไฟฟ้าซึ่งมีใช้กระเบื้องเคลือบหรือแก้ว (๕) โรงงานทำหม้อเก็บพลังงานไฟฟ้าหรือหม้อกำเนิดพลังงานไฟฟ้าชนิดน้ำหรือชนิดแห้ง และรวมถึงชิ้นส่วนของผลิตภัณฑ์ดังกล่าว	๑ ๒ และ ๓ ๓	
๗๕	(๑) โรงงานต่อ ซ่อมแซม ทาสี หรือตอกหมันเรือในอู่ต่อเรือนอกจากเรือยาง (๒) โรงงานทำชิ้นส่วนพิเศษสำหรับเรือหรือเครื่องยนต์เรือ (๓) โรงงานเปลี่ยนแปลงหรือรื้อทำลายเรือ	๑ ๒ และ ๓ ๑ ๒ และ ๓ ๓	
๗๖	(๑) โรงงานสร้าง ดัดแปลง หรือซ่อมแซมรถที่ใช้ในการรถไฟ รถรางไฟฟ้าหรือกระเช้าไฟฟ้า (๒) โรงงานทำชิ้นส่วนพิเศษหรืออุปกรณ์สำหรับรถที่ใช้ในการรถไฟ รถรางไฟฟ้า หรือกระเช้าไฟฟ้า	๑ ๒ และ ๓ ๑ ๒ และ ๓	
๗๙	(๑) โรงงานสร้าง ประกอบ ดัดแปลง ซ่อมแซม หรือเปลี่ยนแปลงสภาพอากาศยานหรือเรือไฮเวอร์คราฟท์ (๒) โรงงานทำชิ้นส่วนพิเศษหรืออุปกรณ์สำหรับอากาศยานหรือเรือไฮเวอร์คราฟท์	๑ ๒ และ ๓ ๑ ๒ และ ๓	
๘๑	(๑) โรงงานทำ ดัดแปลง หรือซ่อมแซมเครื่องมือหรืออุปกรณ์วิทยาศาสตร์ที่ใช้ในห้องทดลองหรืออุปกรณ์ที่ใช้ในการชั่ง ตวง วัด หรือบังคับควบคุม (๒) โรงงานทำ ประกอบ ดัดแปลง หรือซ่อมแซมเครื่องไซโคลตรอน เครื่องเบตาตรอน หรือเครื่องเร่งประมาณ (Cyclotrons, Betatrons or Accelerators) (๓) โรงงานทำเครื่องมือ เครื่องใช้ หรืออุปกรณ์การแพทย์	๑ ๒ และ ๓ ๑ ๒ และ ๓ ๑ ๒ และ ๓	
๘๒	โรงงานผลิตเครื่องมือหรือเครื่องใช้เกี่ยวกับนัยน์ตาหรือการวัดสายตา เลนส์เครื่องมือหรือเครื่องใช้ที่ใช้แสงเป็นอุปกรณ์ในการทำงาน หรือเครื่องอัดสำเนาด้วยการถ่ายภาพ	๓	
๘๓	โรงงานผลิตหรือประกอบนาฬิกา เครื่องวัดเวลา หรือชิ้นส่วนของนาฬิกาหรือเครื่องวัดเวลา	๓	
๘๔	(๑) โรงงานทำเครื่องประดับโดยใช้เพชร พลอย ไข่มุก ทองคำ ทองขาว เงิน นาก หรืออัญมณี (๒) โรงงานทำเครื่องใช้ด้วยทองคำ ทองขาว เงิน นาก หรือกะไหล่ทองหรือโลหะที่มีค่า (๓) โรงงานตัด เจียรระโน หรือขัดเพชร พลอย หรืออัญมณี (๔) โรงงานเผาหรืออบพลอยหรืออัญมณีอื่น ๆ (๕) โรงงานทำดวงตราหรือเหรียญตราของเครื่องราชอิสริยาภรณ์หรือเหรียญอื่น	๑ ๒ และ ๓ ๑ ๒ และ ๓ ๑ ๒ และ ๓ ๒ ๓	

ลำดับที่	ประเภทหรือชนิดของโรงงาน	จำพวกที่	หมายเหตุ
๘๕	โรงงานผลิตหรือประกอบเครื่องดนตรี และรวมถึงชิ้นส่วนหรืออุปกรณ์ของเครื่องดนตรีดังกล่าว	๑ ๒ และ ๓	
๘๖	โรงงานผลิตหรือประกอบเครื่องมือหรือเครื่องใช้ในการกีฬา การบริหารร่างกาย การเล่นบิลเลียด โบว์ลิ่ง หรือตกปลา และรวมถึงชิ้นส่วนหรืออุปกรณ์ของเครื่องมือหรือเครื่องใช้ดังกล่าว	๑ ๒ และ ๓	
๘๗	(๗) โรงงานทำผลิตภัณฑ์จากวัสดุเหลือใช้ที่มีได้ระบุไว้ในลำดับใด	๑ ๒ และ ๓	
๘๘	โรงงานผลิตก๊าซ ซึ่งมีใช้ก๊าซธรรมชาติ และโรงงานส่งหรือจำหน่ายก๊าซ แต่ไม่รวมถึงโรงงานส่งหรือจำหน่ายก๊าซที่เป็นน้ำมันเชื้อเพลิงตามกฎหมายว่าด้วยการควบคุมน้ำมันเชื้อเพลิง	๓	
๙๒	โรงงานห้องเย็น	๑ ๒ และ ๓	
๙๖	โรงงานซ่อมนาฬิกา เครื่องวัดเวลา หรือเครื่องประดับที่ทำด้วยเพชร พลอย ทองคำ ทองขาว เงิน นาก หรืออัญมณี	๑	
๙๙	โรงงานผลิต ซ่อมแซม ดัดแปลง หรือเปลี่ยนลักษณะอาวุธปืน เครื่องกระสุนปืน วัตถุระเบิด อาวุธหรือสิ่งอื่นใดที่มีอำนาจในการประหารทำลาย หรือทำให้หมดสมรรถภาพในทำนองเดียวกับอาวุธปืน เครื่องกระสุนปืน หรือวัตถุระเบิด และรวมถึงสิ่งประกอบของสิ่งดังกล่าว	๓	
๑๐๑	โรงงานปรับปรุงคุณภาพของเสียรวม (Central Waste Treatment Plant)	๓	ยกเว้นจำพวกที่ ๓ เฉพาะโรงงานบำบัดน้ำเสียรวมของชุมชนให้ประกอบกิจการได้
๑๐๒	โรงงานประกอบกิจการเกี่ยวกับการผลิตและหรือจำหน่ายไอน้ำ (Steam Generating)	๓	
๑๐๓	(๑) โรงงานทำเกลือสินเธาว์ (๒) โรงงานสูบหรือการนำน้ำเกลือขึ้นมาจากใต้ดิน (๓) โรงงานบดหรือปั่นเกลือ (๔) โรงงานทำเกลือให้บริสุทธิ์	๓ ๓ ๑ ๒ และ ๓ ๓	
๑๐๔	โรงงานผลิต ประกอบ ดัดแปลง หรือซ่อมแซมหม้อไอน้ำ (Boiler) หรือหม้อต้มที่ใช้ของเหลวหรือก๊าซเป็นสื่อนำความร้อน ภาชนะทนแรงดัน และรวมถึงส่วนประกอบหรืออุปกรณ์ของผลิตภัณฑ์ดังกล่าว	๓	
<b>ที่ดินประเภทอนุรักษ์ชนบทและเกษตรกรรม</b>			
ลำดับที่	ประเภทหรือชนิดของโรงงาน	จำพวกที่	หมายเหตุ
๑	โรงงานประกอบกิจการเกี่ยวกับการบ่มใบชาหรือใบยาสูบ	๒ และ ๓	
๒	(๔) โรงงานหีบหรืออัดฝ้าย หรือการปั่นหรืออัดขน	๓	

ลำดับที่	ประเภทหรือชนิดของโรงงาน	จำพวกที่	หมายเหตุ
	(๕) โรงงานเก็บรักษาหรือลำเลียงพีช เมล็ดพีช หรือผลิตผลจากพีชในไซโล โกดัง หรือคลังสินค้า (๖) โรงงานบด ปั่น หรือย่อยส่วนต่าง ๆ ของพีชซึ่งมีไซเมล็ดพีชหรือหัวพีช (๗) โรงงานเผาถ่านจากกะลามะพร้าว หรือการบดถ่าน หรือแบ่งบรรจุ ผงถ่านที่เผาได้จากกะลามะพร้าว (๘) โรงงานเพาะเชื้อเห็ด กล้วยไม้ หรือถั่วงอก (๙) โรงงานร่อน ล้าง คัด หรือแยกขนาดหรือคุณภาพของผลิตผลเกษตรกรรม (๑๐) โรงงานถนอมผลิตผลเกษตรกรรมโดยวิธีฉายรังสี	๓ ๒ และ ๓ ๓ ๓ ๓ ๓	
๓	(๑) โรงงานโม่ บด หรือย่อยหิน (๒) โรงงานขุดหรือลอกกรวด ทราย หรือดิน (๓) โรงงานร่อนหรือคัดกรวดหรือทราย (๔) โรงงานคัดทราย (๕) โรงงานลำเลียงหิน กรวด ทราย หรือดิน ด้วยระบบสายพานลำเลียง	๓ ๓ ๑ ๒ และ ๓ ๓ ๒	
๔	(๑) โรงงานฆ่าสัตว์ (๒) โรงงานถนอมเนื้อสัตว์โดยวิธีอบ ร่มควัน ใส่เกลือ ดอง ตากแห้ง หรือทำให้เยือกแข็งโดยฉับพลันหรือเหือดแห้ง (๓) โรงงานทำผลิตภัณฑ์อาหารสำเร็จรูปจากเนื้อสัตว์ มันสัตว์ หรือหนังสัตว์ หรือสารที่สกัดจากไขสัตว์หรือกระดูกสัตว์ (๔) โรงงานสกัดน้ำมันหรือไขมันที่เป็นอาหารจากสัตว์ หรือการทำน้ำมัน หรือไขมันที่เป็นอาหารจากสัตว์ให้บริสุทธิ์ (๕) โรงงานบรรจุเนื้อสัตว์หรือมันสัตว์หรือผลิตภัณฑ์สำเร็จรูปจากเนื้อสัตว์ หรือมันสัตว์ในภาชนะที่ผนึกและอากาศเข้าไม่ได้ (๖) โรงงานล้าง ขำ หละ แกะ ต้ม นึ่ง ทอด หรือบดสัตว์ หรือส่วนหนึ่ง ส่วนใดของสัตว์ (๗) โรงงานทำผลิตภัณฑ์จากไข่เพื่อใช้ประกอบเป็นอาหาร เช่น ไข่เค็ม ไข่เยี่ยวม้า ไข่ผง ไข่เหลวเยือกแข็งหรือไข่เหลวแช่เย็น	๓ ๓ ๓ ๒ และ ๓ ๓ ๓ ๓	
๕	(๑) โรงงานทำนมสดให้ไว้เชื้อหรือฆ่าเชื้อโดยวิธีการใดวิธีการหนึ่ง เช่น การพาสเจอร์ไรส์หรือสเตอริไลส์ (๒) โรงงานทำนมสดจากนมผงและไขมัน (๓) โรงงานทำนมข้น นมผง หรือนมระเหย (๔) โรงงานทำครีมจากน้ำนม (๕) โรงงานทำเนยเหลวหรือเนยแข็ง (๖) โรงงานทำนมเปรี้ยวหรือนมเพาะเชื้อ	๓ ๓ ๓ ๒ และ ๓ ๒ และ ๓ ๒ และ ๓	

ลำดับที่	ประเภทหรือชนิดของโรงงาน	จำพวกที่	หมายเหตุ
๖	(๑) โรงงานทำอาหารจากสัตว์น้ำและบรรจุในภาชนะที่ผนึกและอากาศเข้าไม่ได้ (๒) โรงงานถนอมสัตว์น้ำโดยวิธีอบ ร่มควัน ใส่เกลือ ดอง ตากแห้ง หรือทำให้เยือกแข็งโดยฉับพลันหรือเหือดแห้ง (๓) โรงงานทำผลิตภัณฑ์อาหารสำเร็จรูปจากสัตว์น้ำ หนั๋ง หรือไขมันสัตว์น้ำ (๔) โรงงานสกัดน้ำมันหรือไขมันที่เป็นอาหารจากสัตว์น้ำ หรือการทำน้ำมันหรือไขมันที่เป็นอาหารจากสัตว์น้ำให้บริสุทธิ์ (๕) โรงงานล้าง ขำ หละ แกะ ต้ม นึ่ง ทอด หรือบดสัตว์น้ำ	๒ และ ๓ ๒ และ ๓ ๒ และ ๓ ๒ และ ๓ ๒ และ ๓	
๗	(๑) โรงงานสกัดน้ำมันจากพืช หรือสัตว์ หรือไขมันจากสัตว์ (๒) โรงงานอัดหรือปั่นกากพืชหรือสัตว์ที่สกัดน้ำมันออกแล้ว (๓) โรงงานทำน้ำมันจากพืช หรือสัตว์ หรือไขมันจากสัตว์ให้แข็งโดยการเติมไฮโดรเจน (๔) โรงงานทำน้ำมันจากพืช หรือสัตว์ หรือไขมันจากสัตว์ให้บริสุทธิ์ (๕) โรงงานทำเนยเทียม ครีมเทียม หรือน้ำมันผสมสำหรับปรุงอาหาร	๓ ๓ ๓ ๓ ๓	
๘	(๑) โรงงานทำอาหารหรือเครื่องดื่มจากผัก พืช หรือผลไม้ และบรรจุในภาชนะที่ผนึกและอากาศเข้าไม่ได้ (๒) โรงงานถนอมผัก พืช หรือผลไม้ โดยวิธีกวน ตากแห้ง ดอง หรือทำให้เยือกแข็งโดยฉับพลันหรือเหือดแห้ง	๓ ๓	
๙	(๑) โรงงานสี ผัด หรือขัดข้าว (๒) โรงงานทำแป้ง (๓) โรงงานปั่นหรือบดเมล็ดพืชหรือหัวพืช (๔) โรงงานผลิตอาหารสำเร็จรูปจากเมล็ดพืชหรือหัวพืช (๕) โรงงานผสมแป้งหรือเมล็ดพืช (๖) โรงงานปอกหัวพืชหรือทำหัวพืชให้เป็นเส้น แวน หรือแท่ง	๓ ๒ และ ๓ ๒ และ ๓ ๓ ๓ ๓	
๑๐	(๑) โรงงานทำขนมปังหรือขนมเค้ก (๒) โรงงานทำขนมปังกรอบหรือขนมอบแห้ง (๓) โรงงานทำผลิตภัณฑ์อาหารจากแป้งเป็นเส้น เม็ด หรือชิ้น	๓ ๓ ๓	
๑๑	(๑) โรงงานทำน้ำเชื่อม (๒) โรงงานทำน้ำตาลทรายแดง (๓) โรงงานทำน้ำตาลทรายดิบหรือน้ำตาลทรายขาว (๔) โรงงานทำน้ำตาลทรายดิบหรือน้ำตาลทรายขาวให้บริสุทธิ์ (๕) โรงงานทำน้ำตาลก้อนหรือน้ำตาลผง (๖) โรงงานทำกลูโคส เดกซ์โทรส ฟรักโทส หรือผลิตภัณฑ์อื่นที่คล้ายคลึงกัน	๓ ๓ ๓ ๓ ๓ ๓	

ลำดับที่	ประเภทหรือชนิดของโรงงาน	จำพวกที่	หมายเหตุ
๑๒	(๑) โรงงานทำใบชาแห้งหรือใบชาผง (๒) โรงงานคั่ว บด หรือป่นกาแฟหรือการทำกาแฟผง (๓) โรงงานทำโกโก้ผงหรือขนมจากโกโก้ (๔) โรงงานทำช็อกโกแลต ช็อกโกแลตผง หรือขนมจากช็อกโกแลต (๕) โรงงานทำเค้กขวยผึ้ง ขิงผง หรือเครื่องตีขนมปังจากพืชอื่น ๆ (๖) โรงงานทำมะขามอัดเม็ด มะนาวอัดเม็ด หรือผลไม้อัดเม็ด (๗) โรงงานเชื่อมหรือแช่อิ่มผลไม้หรือเปลือกผลไม้ หรือการเคลือบผลไม้ หรือเปลือกผลไม้ด้วยน้ำตาล (๘) โรงงานอบหรือคั่วถั่วหรือเมล็ดผลไม้ (Nuts) หรือการเคลือบถั่ว หรือเมล็ดผลไม้ (Nuts) ด้วยน้ำตาล กาแฟ โกโก้ หรือช็อกโกแลต (๙) โรงงานทำหมากฝรั่ง (๑๐) โรงงานทำลูกกวาดหรือทอฟฟี่ (๑๑) โรงงานทำไอศกรีม	๓ ๓ ๓ ๓ ๓ ๓ ๓ ๓ ๓ ๓ ๓	
๑๓	(๑) โรงงานทำผงฟู (๒) โรงงานทำเครื่องปรุงกลิ่น รส หรือสีของอาหาร (๓) โรงงานทำแป้งเชื้อ (๔) โรงงานทำน้ำส้มสายชู (๕) โรงงานทำมัสดาร์ด (๖) โรงงานทำน้ำมันสลัด (๗) โรงงานบดหรือป่นเครื่องเทศ (๘) โรงงานทำพริกป่น พริกไทยป่น หรือเครื่องแกง	๓ ๓ ๓ ๓ ๓ ๓ ๓ ๓	
๑๔	โรงงานประกอบกิจการเกี่ยวกับการทำน้ำแข็ง หรือตัด ซอย บด หรือย่อยน้ำแข็ง	๒ และ ๓	
๑๕	(๑) โรงงานทำอาหารผสมหรืออาหารสำเร็จรูปสำหรับเลี้ยงสัตว์ (๒) โรงงานป่นหรือบดพืช เมล็ดพืช กากพืช เนื้อสัตว์ กระดูกสัตว์ ขนสัตว์ หรือเปลือกหอยสำหรับทำหรือผสมเป็นอาหารสัตว์	๒ และ ๓ ๓	
๑๖	โรงงานต้ม กลั่น หรือผสมสุรา	๓	
๑๗	โรงงานผลิตเอทิลแอลกอฮอล์ซึ่งมิใช่เอทิลแอลกอฮอล์ที่ผลิตจากกากซัลไฟต์ ในการทำเยื่อกระดาษ	๓	
๑๘	โรงงานทำหรือผสมสุราจากผลไม้ หรือสุราชนิดอื่น ๆ แต่ไม่รวมถึงโรงงานประกอบกิจการเกี่ยวกับมอลต์หรือเบียร์ในลำดับที่ ๑๙	๓	
๑๙	(๑) โรงงานทำป่น หรือบดมอลต์ (๒) โรงงานทำเบียร์	๓ ๓	



ลำดับที่	ประเภทหรือชนิดของโรงงาน	จำพวกที่	หมายเหตุ
๒๐	(๒) โรงงานทำเครื่องตีที่ไม่มีแอลกอฮอล์ (๓) โรงงานทำน้ำอัดลม (๔) โรงงานทำน้ำแร่	๓ ๓ ๓	
๒๑	(๑) โรงงานอบใบยาสูบให้แห้งหรือการรูดก้านใบยาสูบ (๒) โรงงานทำบุหรี่ยี่ห้อเรต บุหรี่ยี่ห้ออื่น หรือบุหรี่ยี่ห้ออื่น (๓) โรงงานทำยาอัด ยาเส้น ยาเส้นปรุง หรือยาเคี้ยว (๔) โรงงานทำยานัตถ์	๒ และ ๓ ๒ และ ๓ ๒ และ ๓ ๒ และ ๓	
๒๒	(๑) โรงงานหมัก คาร์บอนไนซ์ สาง หวี ริด ปั่น อบ ควน ปิดเกลียว กรอ เท็กเจอร์ไรซ์ ฟอก หรือย้อมสีเส้นใย ซึ่งมีใยหิน (Asbestos) (๒) โรงงานทอหรือการเตรียมเส้นด้ายยืนสำหรับการทอ ซึ่งมีใยหิน (Asbestos) (๓) โรงงานฟอก ย้อมสี หรือแต่งสำเร็จด้ายหรือสิ่งทอ ซึ่งมีใยหิน (Asbestos) (๔) โรงงานพิมพ์สิ่งทอ ซึ่งมีใยหิน (Asbestos)	๑ ๒ และ ๓ ๑ ๒ และ ๓ ๓ ๓	
๒๓	(๑) โรงงานทำผลิตภัณฑ์จากสิ่งทอเป็นเครื่องใช้ในบ้าน (๒) โรงงานทำถุงหรือกระสอบซึ่งมีใช้ถุงหรือกระสอบพลาสติก (๓) โรงงานทำผลิตภัณฑ์จากผ้าใบ (๔) โรงงานตกแต่งหรือเย็บปักถักร้อยสิ่งทอ	๓ ๓ ๓ ๓	
๒๔	โรงงานถักผ้า ผ้าลูกไม้ หรือเครื่องนุ่งห่มด้วยด้ายหรือเส้นใย หรือฟอกย้อมสี หรือแต่งสำเร็จผ้า ผ้าลูกไม้ หรือเครื่องนุ่งห่มที่ถักด้วยด้ายหรือเส้นใย	๑ ๒ และ ๓	
๒๕	โรงงานผลิตเส้นหรือพรมด้วยวิธีทอ สาน ถัก หรือผูกให้เป็นปุยซึ่งมีใช้เส้น หรือพรมที่ทำด้วยยางหรือพลาสติกหรือพรมน้ำมัน	๑ ๒ และ ๓	
๒๖	(๑) โรงงานผลิตเชือก (๒) โรงงานผลิต ประกอบ หรือซ่อมแซมตาข่าย แห หรืออวน และรวมถึงชิ้นส่วนหรืออุปกรณ์ของผลิตภัณฑ์ดังกล่าว	๑ ๒ และ ๓ ๑ ๒ และ ๓	
๒๗	(๑) โรงงานทำพรมน้ำมันหรือสิ่งปูพื้นซึ่งมีผิวหน้าแข็งซึ่งมีได้ทำจากไม้ก๊อก ยาง หรือพลาสติก ซึ่งมีใช้ทำด้วยวิธีถักหรือทอ (๒) โรงงานทำผ้าน้ำมันหรือหนังเทียมซึ่งมีได้ทำจากพลาสติกล้วน ซึ่งมีใช้ทำด้วยวิธีถักหรือทอ (๓) โรงงานทำแผ่นเส้นใยที่แข็งหรือฉาบผิวหน้าด้วยวัสดุซึ่งมีใช้ยาง ซึ่งมีใช้ทำด้วยวิธีถักหรือทอ	๓ ๓ ๓	

ลำดับที่	ประเภทหรือชนิดของโรงงาน	จำพวกที่	หมายเหตุ
	(๔) โรงงานทำสักหลาด ซึ่งมีใช้ทำด้วยวิธีถักหรือทอ	๒ และ ๓	
	(๕) โรงงานทำผ้าลูกไม้หรือผ้าลูกไม้เทียม ซึ่งมีใช้ทำด้วยวิธีถักหรือทอ	๒ และ ๓	
	(๖) โรงงานทำวัสดุจากเส้นใยสำหรับใช้ทำเบาะ นวม หรือสิ่งทีคล้ายคลึงกัน ซึ่งมีใช้ทำด้วยวิธีถักหรือทอ	๓	
	(๗) โรงงานผลิตเส้นใยหรือปุ๋ยใยจากวัสดุที่ทำจากเส้นใยหรือปุ๋ยใยที่ไม่ใช่แล้ว ซึ่งมีใช้ทำด้วยวิธีถักหรือทอ	๓	
	(๘) โรงงานทำด้ายหรือผ้าใบสำหรับยางนอกล้อเลื่อน ซึ่งมีใช้ทำด้วยวิธี ถักหรือทอ	๓	
๒๘	(๑) โรงงานตัดหรือเย็บเครื่องนุ่งห่ม เข็มขัด ผ้าเช็ดหน้า ผ้าพันคอ เนกไท หูกระต่าย ปลอกแขน ถุงมือ ถุงเท้าจากผ้า หนังสัตว์ ขนสัตว์ หรือวัสดุอื่น	๓	
	(๒) โรงงานทำหมวก	๓	
๒๙	โรงงานหมัก ข้าแหละ อบ ปั่นหรือบด ฟอก ขัดและแต่ง แต่งสำเร็จ อัดให้เป็นลายนูน หรือเคลือบสีหนังสัตว์	๓	
๓๐	โรงงานสาง ฟอก ฟอกสี ย้อมสี ขัด หรือแต่งขนสัตว์	๓	
๓๑	โรงงานทำพรมหรือเครื่องใช้จากหนังสัตว์หรือขนสัตว์	๓	
๓๒	(๑) โรงงานผลิตผลิตภัณฑ์หรือชิ้นส่วนของผลิตภัณฑ์ ซึ่งมีใช้เครื่องแต่งกาย หรือรองเท้าจากหนังสัตว์ ขนสัตว์ เขาสัตว์ กระจุกสัตว์ หนังเทียม	๑ ๒ และ ๓	
	(๒) โรงงานผลิตผลิตภัณฑ์หรือชิ้นส่วนของผลิตภัณฑ์ ซึ่งมีใช้เครื่องแต่งกาย หรือรองเท้าจากใยแก้ว	๓	
๓๓	โรงงานผลิตรองเท้าหรือชิ้นส่วนของรองเท้าซึ่งมีได้ทำจากไม้ ยางอบแข็ง ยางอัดเข้ารูป หรือพลาสติกอัดเข้ารูป	๑ ๒ และ ๓	
๓๔	(๑) โรงงานเลื่อย ไส ซอย เชาะร่อง หรือการแปรรูปไม้ด้วยวิธีอื่น ที่คล้ายคลึงกัน	๓	
	(๒) โรงงานทำวงกบ ขอบประตู ขอบหน้าต่าง บานหน้าต่าง บานประตู หรือส่วนประกอบที่ทำด้วยไม้ของอาคาร	๓	
	(๓) โรงงานทำไม้วีเนียร์หรือไม้อัดทุกชนิด	๓	
	(๔) โรงงานทำฝอยไม้ การบด ปั่น หรือย่อยไม้	๓	
	(๕) โรงงานถนอมเนื้อไม้หรือการอบไม้	๓	
	(๖) โรงงานเผาถ่านจากไม้	๓	
๓๕	โรงงานผลิตภาชนะบรรจุหรือเครื่องใช้จากไม้ไผ่ หวาย ฟาง อ้อ กก หรือผักตบชวา	๓	

ลำดับที่	ประเภทหรือชนิดของโรงงาน	จำพวกที่	หมายเหตุ
๓๖	(๑) โรงงานทำภาชนะบรรจุ เครื่องมือ หรือเครื่องใช้จากไม้ และรวมถึง ชิ้นส่วนของผลิตภัณฑ์ดังกล่าว (๒) โรงงานทำรองเท้า ชิ้นส่วนของรองเท้า หรือหุ้มรองเท้าจากไม้ (๓) โรงงานแกะสลักไม้ (๔) โรงงานทำกรอบรูปหรือกรอบกระจกจากไม้ (๕) โรงงานทำผลิตภัณฑ์จากไม้ก๊อก	๓ ๓ ๓ ๓ ๑ ๒ และ ๓	
๓๗	โรงงานทำเครื่องเรือนหรือเครื่องตกแต่งภายในอาคารจากไม้ แก้ว ยาง หรือโลหะอื่นซึ่งมิใช่เครื่องเรือนหรือเครื่องตกแต่งภายในอาคารจาก พลาสติกอัดเข้ารูป และรวมถึงชิ้นส่วนของผลิตภัณฑ์ดังกล่าว	๓	
๓๘	(๑) โรงงานทำเยื่อจากไม้หรือวัสดุอื่น (๒) โรงงานทำกระดาษ กระดาษแข็ง หรือกระดาษที่ใช้ในการก่อสร้าง ชนิดที่ทำจากเส้นใย (Fibre) หรือแผ่นกระดาษไฟเบอร์ (Fibreboard)	๓ ๓	
๓๙	โรงงานผลิตภาชนะบรรจุจากกระดาษทุกชนิดหรือแผ่นกระดาษไฟเบอร์ (Fibreboard)	๑ ๒ และ ๓	
๔๐	(๑) โรงงานฉาบ ชัดมัน หรือทากาวกระดาษหรือกระดาษแข็ง หรือการอัดกระดาษหรือกระดาษแข็งหลายชั้นเข้าด้วยกัน (๒) โรงงานทำผลิตภัณฑ์ซึ่งมิใช่ภาชนะบรรจุจากเยื่อกระดาษ หรือกระดาษแข็ง	๓ ๑ ๒ และ ๓	
๔๑	(๑) โรงงานพิมพ์ การทำแฟ้มเก็บเอกสาร การเย็บเล่ม ทำปก หรือตกแต่งสิ่งพิมพ์ (๒) โรงงานทำแม่พิมพ์โลหะ	๑ ๒ และ ๓ ๓	
๔๒	(๑) โรงงานทำเคมีภัณฑ์ สารเคมี หรือวัสดุเคมี ซึ่งมีไขปุย (๒) โรงงานเก็บรักษา ลำเลียง แยก คัดเลือก หรือแบ่งบรรจุเฉพาะเคมีภัณฑ์ อันตราย ซึ่งมีไขปุย	๓ ๓	
๔๓	(๑) โรงงานทำปุ๋ย หรือสารป้องกันหรือกำจัดศัตรูพืชหรือสัตว์ (Pesticides) (๒) โรงงานเก็บรักษาหรือแบ่งบรรจุปุ๋ย หรือสารป้องกัน หรือกำจัดศัตรูพืช หรือสัตว์ (Pesticides) (๓) โรงงานบดดินหรือการเตรียมวัสดุอื่นเพื่อผสมทำปุ๋ย หรือสารป้องกัน หรือกำจัดศัตรูพืชหรือสัตว์ (Pesticides)	๓ ๓ ๓	
๔๔	โรงงานประกอบกิจการเกี่ยวกับการผลิตยางเรซินสังเคราะห์ ยางอีลาสโตเมอร์ พลาสติก หรือเส้นใยสังเคราะห์ซึ่งมิใช่ใยแก้ว	๓	
๔๕	(๑) โรงงานทำสีสำหรับใช้ทา พื้น หรือเคลือบ (๒) โรงงานทำน้ำมันชักเงา น้ำมันผสมสี หรือน้ำยาล้างสี (๓) โรงงานทำเซลล์เล็ก แล็กเกอร์ หรือผลิตภัณฑ์สำหรับใช้ยาหรืออุด	๓ ๓ ๓	

ลำดับที่	ประเภทหรือชนิดของโรงงาน	จำพวกที่	หมายเหตุ
๔๖	<p>(๑) โรงงานผลิตวัตถุที่รับรองไว้ในคำรายาที่รัฐมนตรีว่าการกระทรวงสาธารณสุขประกาศ</p> <p>(๒) โรงงานผลิตวัตถุที่มุ่งหมายสำหรับใช้ในการวิเคราะห์ บำบัด บรรเทา รักษา หรือป้องกันโรคหรือความเจ็บป่วยของมนุษย์หรือสัตว์</p> <p>(๓) โรงงานผลิตวัตถุที่มุ่งหมายสำหรับให้เกิดผลแก่สุขภาพ โครงสร้าง หรือการกระทำหน้าที่ใด ๆ ของร่างกายมนุษย์หรือสัตว์ที่รัฐมนตรีว่าการกระทรวงสาธารณสุขประกาศ</p> <p>แต่วัตถุตาม (๑) หรือ (๒) ไม่รวมถึงวัตถุที่มุ่งหมายสำหรับใช้เป็นอาหาร เครื่องกีฬา เครื่องสำอาง เครื่องมือที่ใช้ในการประกอบโรคศิลปะ และส่วนประกอบของเครื่องมือที่ใช้ในการนั้น</p>	๓ ๓ ๓	
๔๗	<p>(๑) โรงงานทำสบู่ วัสดุสังเคราะห์สำหรับซักฟอก แชมพู ผลิตภัณฑ์สำหรับโกนหนวด หรือผลิตภัณฑ์สำหรับชำระล้างหรือขัดถู</p> <p>(๒) โรงงานทำกลีเซอรินดิบหรือกลีเซอรินบริสุทธิ์จากน้ำมันพืชหรือสัตว์หรือไขมันสัตว์</p> <p>(๓) โรงงานทำเครื่องสำอางหรือสิ่งปรุงแต่งร่างกาย</p> <p>(๔) โรงงานทำยาสีฟัน</p>	๓ ๓ ๒ และ ๓ ๒ และ ๓	
๔๘	<p>(๑) โรงงานทำยาขัดเครื่องเรือนหรือโลหะ ขี้ผึ้ง หรือวัสดุ สำหรับตกแต่งอาคาร</p> <p>(๒) โรงงานทำยาฆ่าเชื้อโรคหรือยาดับกลิ่น</p> <p>(๓) โรงงานทำผลิตภัณฑ์สำหรับกันน้ำ ผลิตภัณฑ์ที่เป็นตัวทำให้เปียกน้ำ ผลิตภัณฑ์ที่เป็นตัวทำให้ตีเข้าด้วยกันได้ ผลิตภัณฑ์ที่เป็นตัวทำให้ซึมเข้าไป (Wetting Agents, Emulsifiers or Penetrants) ผลิตภัณฑ์สำหรับใช้ฝืนหรือกวาด ผลิตภัณฑ์สำหรับใช้เป็นตัวผสม (Sizes) ผลิตภัณฑ์สำหรับใช้เป็นตัวเชื่อม หรืออุด (Cements) ที่ทำจากพืช สัตว์ หรือพลาสติกที่ได้มาจากแหล่งผลิตอื่นซึ่งมิใช่ผลิตภัณฑ์สำหรับใช้อุดรูฟัน (Dental Cements)</p> <p>(๔) โรงงานทำไม้ขีดไฟ วัตถุระเบิด หรือดอกไม้เพลิง</p> <p>(๕) โรงงานทำเทียนไข</p> <p>(๖) โรงงานทำหมึกหรือคาร์บอนดำ</p> <p>(๗) โรงงานทำผลิตภัณฑ์ที่มีกลิ่นหรือควั่นเมื่อเผาไหม้</p> <p>(๘) โรงงานทำผลิตภัณฑ์ที่มีการบูร</p> <p>(๙) โรงงานทำหัวน้ำมันระเหย (Essential oils)</p> <p>(๑๐) โรงงานทำครามหรือวัสดุฟอกขาวที่ใช้ในการซักผ้า</p> <p>(๑๑) โรงงานทำผลิตภัณฑ์สำหรับใช้เป็นฉนวนหุ้มหม้อน้ำหรือกันความร้อน</p>	๓ ๓ ๓ ๓ ๓ ๓ ๓ ๓ ๓ ๓ ๓ ๓ ๓ ๓ ๓	

ลำดับที่	ประเภทหรือชนิดของโรงงาน	จำพวกที่	หมายเหตุ
	(๑๒) โรงงานทำผลิตภัณฑ์สำหรับใช้กับโลหะ น้ำมัน หรือน้ำ (Metal, Oil or Water Treating Compounds) ผลิตภัณฑ์ สำเร็จเคมีไวแสง फिल्म หรือกระดาษหรือผ้าที่ทำด้วยตัวไวแสง (Prepared Photo - Chemical Materials or Sensitized Film, Paper or Cloth) (๑๓) โรงงานทำถ่านกัมมันต์ (Activated Carbon)	๓     ๓	
๔๙	โรงงานกลั่นน้ำมันปิโตรเลียม	๓	
๕๐	(๑) โรงงานทำแอสฟัลต์หรือน้ำมันดิน (๒) โรงงานทำกระดาษอบแอสฟัลต์หรือน้ำมันดิน (๓) โรงงานทำเชื้อเพลิงก้อนหรือเชื้อเพลิงสำเร็จรูปจากถ่านหินหรือลิกไนต์ ที่แต่งแล้ว (๔) โรงงานผสมผลิตภัณฑ์จากปิโตรเลียมเข้าด้วยกัน หรือการผสมผลิตภัณฑ์ จากปิโตรเลียมกับวัสดุอื่น แต่ไม่รวมถึงการผสมผลิตภัณฑ์จากก๊าซ ธรรมชาติกับวัสดุอื่น (๕) โรงงานกลั่นถ่านหินในเตาโค้กซึ่งไม่เป็นส่วนหนึ่งของการผลิตก๊าซ หรือเหล็ก	๓  ๓  ๓  ๓  ๓	
๕๑	โรงงานผลิต ซ่อม หล่อ หรือหล่อตอกภายนอกหรือภายใน สำหรับยานพาหนะ ที่เคลื่อนที่ด้วยเครื่องกล คน หรือสัตว์	๑ ๒ และ ๓	
๕๒	(๑) โรงงานทำยางแผ่นในขั้นต้นจากน้ำยางธรรมชาติซึ่งมิใช่การทำ ในสวนยางหรือป่า (๒) โรงงานหั่น ผสม รีดให้เป็นแผ่น หรือตัดแผ่นยางธรรมชาติ ซึ่งมิใช่การทำในสวนยางหรือป่า (๓) โรงงานทำยางแผ่นรมควัน การทำยางเครป ยางแท่ง ยางน้ำ หรือการทำยางให้เป็นรูปแบบอื่นใดที่คล้ายคลึงกันจากยางธรรมชาติ (๔) โรงงานทำผลิตภัณฑ์ยางนอกจากที่ระบุไว้ในลำดับที่ ๕๑ จากยางธรรมชาติหรือยางสังเคราะห์	๓  ๓  ๓  ๒ และ ๓	
๕๓	(๑) โรงงานทำเครื่องมือ เครื่องใช้ เครื่องเรือน หรือเครื่องประดับ และรวมถึงชิ้นส่วนของผลิตภัณฑ์ดังกล่าว (๒) โรงงานทำเสื่อหรือพรม (๓) โรงงานทำเปลือกหุ้มไม้กรอก (๔) โรงงานทำภาชนะบรรจุ เช่น ถังหรือกระสอบ (๕) โรงงานทำพลาสติกเป็นเม็ด แท่ง ท่อ หลอด แผ่น ขึ้น ผง หรือรูปทรงต่าง ๆ	๒ และ ๓  ๒ และ ๓  ๒ และ ๓  ๒ และ ๓  ๓	

ลำดับที่	ประเภทหรือชนิดของโรงงาน	จำพวกที่	หมายเหตุ
	(๖) โรงงานทำผลิตภัณฑ์สำหรับใช้เป็นฉนวน (๗) โรงงานทำรองเท้าหรือชิ้นส่วนของรองเท้า (๘) โรงงานอัดพลาสติกหลาย ๆ ชั้นเป็นแผ่น (๙) โรงงานล้าง บด หรือย่อยพลาสติก	๒ และ ๓ ๒ และ ๓ ๒ และ ๓ ๓	
๕๔	โรงงานผลิตแก้ว เส้นใยแก้ว หรือผลิตภัณฑ์แก้ว	๓	
๕๕	โรงงานผลิตผลิตภัณฑ์เครื่องกระเบื้องเคลือบ เครื่องปั้นดินเผา หรือเครื่องดินเผา และรวมถึงการเตรียมวัสดุเพื่อการดังกล่าว	๑ ๒ และ ๓	
๕๖	โรงงานผลิตอิฐ กระเบื้อง หรือท่อสำหรับใช้ในการก่อสร้างเข้าห่อมโลหะ กระเบื้องประดับ (Architectural Terracotta) ร่องในเตาไฟ ท่อหรือยอดปล่องไฟ หรือวัตถุทนไฟจากดินเหนียว	๑ ๒ และ ๓	
๕๗	(๑) โรงงานทำซีเมนต์ ปูนขาว หรือปูนปลาสเตอร์ (๒) โรงงานลำเลียงซีเมนต์ ปูนขาว หรือปูนปลาสเตอร์ด้วยระบบสายพาน ลำเลียงหรือระบบท่อลม (๓) โรงงานผสมซีเมนต์ ปูนขาว หรือปูนปลาสเตอร์อย่างใดอย่างหนึ่ง หรือหลายอย่างเข้าด้วยกัน หรือการผสมซีเมนต์ ปูนขาว หรือปูนปลาสเตอร์อย่างใดอย่างหนึ่งหรือหลายอย่างเข้ากับวัสดุอื่น	๓ ๓ ๓	
๕๘	(๑) โรงงานทำผลิตภัณฑ์คอนกรีต ผลิตภัณฑ์คอนกรีตผสมผลิตภัณฑ์ยิปซัม หรือผลิตภัณฑ์ปูนปลาสเตอร์ (๒) โรงงานทำใยแร่ (๓) โรงงานทำผลิตภัณฑ์จากหิน (๔) โรงงานทำผลิตภัณฑ์สำหรับขัดถู (Abrasives) (๕) โรงงานทำผลิตภัณฑ์จากเส้นใยหิน (Asbestos) (๖) โรงงานทำผลิตภัณฑ์จากแกรไฟต์	๒ และ ๓ ๓ ๒ และ ๓ ๓ ๓ ๓	
๕๙	โรงงานประกอบกิจการเกี่ยวกับการถลุง หลอม หล่อ รีด ดึง หรือผลิตเหล็ก หรือเหล็กกล้าในขั้นต้น (Iron and Steel Basic Industries)	๓	
๖๐	โรงงานประกอบกิจการเกี่ยวกับการถลุง ผสม ทำให้บริสุทธิ์ หลอม หล่อ รีด ดึง หรือผลิตโลหะในขั้นต้นซึ่งมิใช่เหล็กหรือเหล็กกล้า (Non - ferrous Metal Basic Industries)	๓	
๖๑	โรงงานผลิต ตบแต่ง ดัดแปลง หรือซ่อมแซมเครื่องมือหรือเครื่องใช้ ที่ทำด้วยเหล็กหรือเหล็กกล้า และรวมถึงส่วนประกอบหรืออุปกรณ์ ของเครื่องมือหรือเครื่องใช้ดังกล่าว	๓	
๖๒	โรงงานผลิต ตบแต่ง ดัดแปลง หรือซ่อมแซมเครื่องเรือนหรือเครื่องตกแต่ง ภายในอาคารที่ทำจากโลหะหรือโลหะเป็นส่วนใหญ่ และรวมถึงส่วนประกอบ หรืออุปกรณ์ของเครื่องเรือนหรือเครื่องตกแต่งดังกล่าว	๓	



ลำดับที่	ประเภทหรือชนิดของโรงงาน	จำพวกที่	หมายเหตุ
๖๗	<p>(๑) โรงงานทำ ดัดแปลง หรือซ่อมแซมเครื่องจักรสำหรับโรงเลื่อย ไม้</p> <p>ทำเครื่องเรือนหรือทำไม้วีเนียร์</p> <p>(๒) โรงงานทำ ดัดแปลง หรือซ่อมแซมเครื่องกลึง เครื่องคว้าน เครื่องเจาะ เครื่องกัด (Milling Machines) เครื่องเจียน เครื่องตัด (Shearing Machines) หรือเครื่องไส (Shaping Machines)</p> <p>(๓) โรงงานทำ ดัดแปลง หรือซ่อมแซมเครื่องเลื่อยตัดโลหะด้วยเครื่องยนต์ หรือเครื่องขัด</p> <p>(๔) โรงงานทำ ดัดแปลง หรือซ่อมแซมเครื่องทุบโลหะ (Drop Forges or Forging Machines)</p> <p>(๕) โรงงานทำ ดัดแปลง หรือซ่อมแซมเครื่องรีดโลหะ เครื่องอัดโลหะ หรือเครื่องดึงรีดโลหะ</p> <p>(๖) โรงงานทำ ดัดแปลง หรือซ่อมแซมเครื่องดันรีด เครื่องทำให้หลอมละลาย หรือเชื่อมโดยไม่ใช้ไฟฟ้า</p> <p>(๗) โรงงานทำ ดัดแปลง หรือซ่อมแซมแบบ (Dies) หรือเครื่องจับ (Jigs) สำหรับใช้กับเครื่องมือกล</p> <p>(๘) โรงงานทำส่วนประกอบหรืออุปกรณ์สำหรับเครื่องจักรตาม (๑) ถึง (๗)</p>	<p>๑ ๒ และ ๓</p> <p>๑ ๒ และ ๓</p> <p>๑ ๒ และ ๓</p> <p>๑ ๒ และ ๓</p> <p>๑ ๒ และ ๓</p> <p>๑ ๒ และ ๓</p> <p>๑ ๒ และ ๓</p> <p>๑ ๒ และ ๓</p> <p>๑ ๒ และ ๓</p>	
๖๘	<p>โรงงานผลิต ประกอบ ดัดแปลง หรือซ่อมแซมเครื่องจักรสำหรับอุตสาหกรรม กระดาษ เคมี อาหาร การปั่นทอ การพิมพ์ การผลิตซีเมนต์หรือผลิตภัณฑ์ดินเหนียว การก่อสร้าง การทำเหมืองแร่ การเจาะหาปิโตรเลียม หรือการกลั่นน้ำมัน และรวมถึงส่วนประกอบหรืออุปกรณ์ของเครื่องจักรดังกล่าว</p>	๑ ๒ และ ๓	
๖๙	<p>โรงงานผลิต ประกอบ ดัดแปลง หรือซ่อมแซมเครื่องคำนวณ เครื่องทำบัญชี เครื่องจักรสำหรับระบบบัตรเจาะ เครื่องจักรสำหรับใช้ในการคำนวณ ชนิดดิจิทัลหรือชนิดอนาล็อก หรือเครื่องอิเล็กทรอนิกส์สำหรับปฏิบัติกับข้อมูลที่เกี่ยวข้องกันหรืออุปกรณ์ (Digital or Analog Computers or Associated Electronic Data Processing Equipment or Accessories) เครื่องรวมราคาของขาย (Cash Registers) เครื่องพิมพ์ดีด เครื่องซึ่งซึ่งมีใช้เครื่องซึ่งที่ใช้ในห้องทดลองวิทยาศาสตร์ เครื่องอัดสำเนาซึ่งมีใช้ เครื่องอัดสำเนาด้วยการถ่ายภาพ และรวมถึงส่วนประกอบหรืออุปกรณ์ของผลิตภัณฑ์ดังกล่าว</p>	๓	



ลำดับที่	ประเภทหรือชนิดของโรงงาน	จำพวกที่	หมายเหตุ
๗๐	โรงงานผลิต ประกอบ ดัดแปลง หรือซ่อมแซมเครื่องสูบน้ำ เครื่องอัดอากาศ หรือก๊าซ เครื่องเป่าลม เครื่องปรับหรือถ่ายเทอากาศ เครื่องโปรยน้ำดับไฟ ตู้เย็นหรือเครื่องประกอบตู้เย็น เครื่องขายสินค้าอัตโนมัติ เครื่องล้าง ชัก ชักแห้ง หรือรีดผ้า เครื่องเย็บ เครื่องส่งกำลังกล เครื่องยก ปั่นจั่น ลิฟต์ บันไดเลื่อน รถบรรทุก รถแทรกเตอร์ รถพ่วงสำหรับใช้ในการอุตสาหกรรม รถยกซ้อนของ (Stackers) เต้าไฟหรือเต้าอบสำหรับใช้ในการอุตสาหกรรม หรือสำหรับใช้ในบ้านแต่ผลิตภัณฑ์นั้นต้องไม่ใช่พลังงานไฟฟ้า และรวมถึงส่วนประกอบหรืออุปกรณ์ของผลิตภัณฑ์ดังกล่าว	๓	
๗๑	โรงงานผลิต ประกอบ ดัดแปลง หรือซ่อมแซมเครื่องจักรหรือผลิตภัณฑ์ที่ระบุไว้ในลำดับที่ ๗๐ เฉพาะที่ใช้ไฟฟ้า เครื่องยนต์ไฟฟ้า เครื่องกำเนิดไฟฟ้า หม้อแปลงแรงไฟฟ้า เครื่องสับหรือบังคับไฟฟ้า เครื่องใช้สำหรับแผงไฟฟ้า เครื่องเปลี่ยนทางไฟฟ้า เครื่องส่งหรือจำหน่ายไฟฟ้า เครื่องสำหรับใช้บังคับไฟฟ้า หรือเครื่องเชื่อมไฟฟ้า	๓	
๗๒	โรงงานผลิต ประกอบ ดัดแปลง หรือซ่อมแซมเครื่องรับวิทยุ เครื่องรับโทรทัศน์ เครื่องกระจายเสียงหรือบันทึกเสียง เครื่องเล่นแผ่นเสียง เครื่องบันทึกคำบอก เครื่องบันทึกเสียงด้วยเทป เครื่องเล่นหรือเครื่องบันทึกแถบภาพ (วิดีโอเทป) แผ่นเสียง เทปแม่เหล็กที่ได้บันทึกเสียงแล้ว เครื่องโทรศัพท์หรือโทรเลขชนิดมีสายหรือไม่มีสาย เครื่องส่งวิทยุ เครื่องส่งโทรทัศน์ เครื่องรับส่งสัญญาณหรือจับสัญญาณ เครื่องเรดาร์ ผลิตภัณฑ์ที่เป็นตัวกึ่งนำหรือตัวกึ่งนำชนิดไวที่เกี่ยวข้อง (Semi - Conductor or Related Sensitive Semi - Conductor Devices) คาปาซิเตอร์หรือคอนเดนเซอร์อิเล็กทรอนิกส์ชนิดคงที่หรือเปลี่ยนแปลงได้ (Fixed or Variable Electronic Capacitor or Condensers) เครื่องหรือหลอดเรดิโอกราฟ เครื่องหรือหลอดฟลูโรสโคป หรือเครื่องหรือหลอดเอกซเรย์ และรวมถึงการผลิตอุปกรณ์หรือชิ้นส่วนสำหรับใช้กับเครื่องอิเล็กทรอนิกส์ดังกล่าว	๓	
๗๓	โรงงานผลิต ประกอบ หรือดัดแปลงเครื่องมือหรือเครื่องใช้ไฟฟ้าที่ไม่ได้ระบุไว้ในลำดับใด และรวมถึงส่วนประกอบหรืออุปกรณ์ของผลิตภัณฑ์ดังกล่าว	๓	
๗๔	(๑) โรงงานทำหลอดไฟฟ้าหรือดวงโคมไฟฟ้า (๒) โรงงานทำลวดหรือสายเคเบิลหุ้มฉนวน (๓) โรงงานทำอุปกรณ์ติดตั้งหรือเต้าเสียบหลอดไฟฟ้า (Fixtures or lamp Sockets or Receptacles) สวิตช์ไฟฟ้า ตัวต่อตัวนำ (Conductor Connectors) อุปกรณ์ที่ใช้กับสายไฟฟ้า หลอด หรือเครื่องประกอบสำหรับร้อยสายไฟฟ้า	๑ ๒ และ ๓ ๑ ๒ และ ๓ ๑ ๒ และ ๓	

ลำดับที่	ประเภทหรือชนิดของโรงงาน	จำพวกที่	หมายเหตุ
	(๔) โรงงานทำฉนวนหรือวัสดุที่เป็นฉนวนไฟฟ้าซึ่งมิใช่กระเบื้องเคลือบหรือแก้ว (๕) โรงงานทำหม้อเก็บพลังงานไฟฟ้าหรือหม้อกำเนิดพลังงานไฟฟ้าชนิดน้ำหรือชนิดแห้ง และรวมถึงชิ้นส่วนของผลิตภัณฑ์ดังกล่าว	๑ ๒ และ ๓ ๓	
๗๕	(๑) โรงงานต่อ ซ่อมแซม ทาสี หรือตอกหมันเรือในอู่ต่อเรือนอกจากเรือยาง (๒) โรงงานทำชิ้นส่วนพิเศษสำหรับเรือหรือเครื่องยนต์เรือ (๓) โรงงานเปลี่ยนแปลงหรือรื้อทำลายเรือ	๑ ๒ และ ๓ ๑ ๒ และ ๓ ๓	
๗๖	(๑) โรงงานสร้าง ดัดแปลง หรือซ่อมแซมรถที่ใช้ในการรถไฟ รถรางไฟฟ้าหรือกระเช้าไฟฟ้า (๒) โรงงานทำชิ้นส่วนพิเศษหรืออุปกรณ์สำหรับรถที่ใช้ในการรถไฟ รถรางไฟฟ้า หรือกระเช้าไฟฟ้า	๑ ๒ และ ๓ ๑ ๒ และ ๓	
๗๗	(๑) โรงงานสร้าง ประกอบ ดัดแปลง หรือเปลี่ยนแปลงสภาพรถยนต์หรือรถพ่วง (๒) โรงงานทำชิ้นส่วนพิเศษหรืออุปกรณ์สำหรับรถยนต์หรือรถพ่วง	๓ ๓	
๗๘	(๑) โรงงานสร้าง ประกอบ ดัดแปลง หรือเปลี่ยนแปลงสภาพจักรยานยนต์ จักรยานสามล้อ หรือจักรยานสองล้อ (๒) โรงงานทำชิ้นส่วนพิเศษหรืออุปกรณ์สำหรับจักรยานยนต์ จักรยานสามล้อ หรือจักรยานสองล้อ	๓ ๓	
๗๙	(๑) โรงงานสร้าง ประกอบ ดัดแปลง ซ่อมแซม หรือเปลี่ยนแปลงสภาพอากาศยานหรือเรือไฮเวอร์คราฟท์ (๒) โรงงานทำชิ้นส่วนพิเศษหรืออุปกรณ์สำหรับอากาศยานหรือเรือไฮเวอร์คราฟท์	๑ ๒ และ ๓ ๑ ๒ และ ๓	
๘๐	โรงงานผลิต ประกอบ ดัดแปลง หรือซ่อมแซมล้อเลื่อนที่ขับเคลื่อนด้วยแรงคนหรือสัตว์ซึ่งมิใช่จักรยาน และรวมถึงส่วนประกอบหรืออุปกรณ์ของผลิตภัณฑ์ดังกล่าว	๓	
๘๑	(๑) โรงงานทำ ดัดแปลง หรือซ่อมแซมเครื่องมือหรืออุปกรณ์วิทยาศาสตร์ที่ใช้ในห้องทดลองหรืออุปกรณ์ที่ใช้ในการชั่ง ตวง วัด หรือบังคับควบคุม (๒) โรงงานทำ ประกอบ ดัดแปลง หรือซ่อมแซมเครื่องไซโคลตรอน เครื่องเบตาตรอน หรือเครื่องเร่งประมาณ (Cyclotrons, Betatrons or Accelerators) (๓) โรงงานทำเครื่องมือ เครื่องใช้ หรืออุปกรณ์การแพทย์	๑ ๒ และ ๓ ๑ ๒ และ ๓ ๑ ๒ และ ๓	
๘๒	โรงงานผลิตเครื่องมือหรือเครื่องใช้เกี่ยวกับนัยน์ตาหรือการวัดสายตา เลนส์ เครื่องมือหรือเครื่องใช้ที่ใช้แสงเป็นอุปกรณ์ในการทำงาน หรือเครื่องอัดสำเนาด้วยการถ่ายภาพ	๒ และ ๓	

ลำดับที่	ประเภทหรือชนิดของโรงงาน	จำพวกที่	หมายเหตุ
๘๓	โรงงานผลิตหรือประกอบนาฬิกา เครื่องวัดเวลา หรือชิ้นส่วนของนาฬิกา หรือเครื่องวัดเวลา	๒ และ ๓	
๘๔	(๑) โรงงานทำเครื่องประดับโดยใช้เพชร พลอย ไข่มุก ทองคำ ทองขาว เงิน นาก หรืออัญมณี (๒) โรงงานทำเครื่องใช้ด้วยทองคำ ทองขาว เงิน นาก หรือกะไหล่ทอง หรือโลหะที่มีค่า (๓) โรงงานตัด เจียรระไน หรือขัดเพชร พลอย หรืออัญมณี (๔) โรงงานเผาหรืออบพลอยหรืออัญมณีอื่น ๆ (๕) โรงงานทำดวงตราหรือเหรียญตราของเครื่องราชอิสริยาภรณ์หรือเหรียญอื่น	๑ ๒ และ ๓ ๑ ๒ และ ๓ ๑ ๒ และ ๓ ๒ ๓	
๘๕	โรงงานผลิตหรือประกอบเครื่องดนตรี และรวมถึงชิ้นส่วนหรืออุปกรณ์ของเครื่องดนตรีดังกล่าว	๑ ๒ และ ๓	
๘๖	โรงงานผลิตหรือประกอบเครื่องมือหรือเครื่องใช้ในการกีฬา การบริหารร่างกาย การเล่นบิลเลียด โบว์ลิ่ง หรือตกปลา และรวมถึงชิ้นส่วนหรืออุปกรณ์ของเครื่องมือหรือเครื่องใช้ดังกล่าว	๑ ๒ และ ๓	
๘๗	(๑) โรงงานทำเครื่องเล่น ที่มีได้ระบุไว้ในลำดับอื่น (๒) โรงงานทำเครื่องเขียนหรือเครื่องวาดภาพ ที่มีได้ระบุไว้ในลำดับอื่น (๓) โรงงานทำเครื่องเพชรหรือพลอยหรือเครื่องประดับสำหรับการแสดง ที่มีได้ระบุไว้ในลำดับอื่น (๔) โรงงานทำร่ม ไม้ถือขนนก ดอกไม้เทียม ซิป กระดุม ไม้กวาด แปรง ตะเกียง โป๊ะตะเกียงหรือไฟฟ้า กล้องสูบยาหรือกล้องบุหรี กั้นกรองบุหรี หรือไฟแช็ก (๕) โรงงานทำป้าย ตรา เครื่องหมาย ป้ายติดของ หรือเครื่องโฆษณาสินค้า ตราโลหะหรือยาง แม่พิมพ์ลายฉลุ (Stencils) ที่มีได้ระบุไว้ในลำดับอื่น (๖) โรงงานทำแหคกลมผม ข้องผม หรือผมปลอม (๗) โรงงานทำผลิตภัณฑ์จากวัสดุเหลือใช้ที่มีได้ระบุไว้ในลำดับใด	๓ ๓ ๓ ๓ ๓ ๓ ๑ ๒ และ ๓	
๘๘	โรงงานผลิตก๊าซ ซึ่งมีใช้ก๊าซธรรมชาติ และโรงงานส่งหรือจำหน่ายก๊าซ แต่ไม่รวมถึงโรงงานส่งหรือจำหน่ายก๊าซที่เป็นน้ำมันเชื้อเพลิงตามกฎหมายว่าด้วยการควบคุมน้ำมันเชื้อเพลิง	๓	
๘๙	(๑) โรงงานบรรจุสินค้าทั่วไป (๒) โรงงานบรรจุก๊าซ แต่ไม่รวมถึงการบรรจุก๊าซที่เป็นน้ำมันเชื้อเพลิง ตามกฎหมายว่าด้วยการควบคุมน้ำมันเชื้อเพลิง	๒ และ ๓ ๓	
๙๐	โรงงานห้องเย็น	๑ ๒ และ ๓	

ลำดับที่	ประเภทหรือชนิดของโรงงาน	จำพวกที่	หมายเหตุ
๙๔	โรงงานซ่อมเครื่องมือไฟฟ้าหรือเครื่องใช้ไฟฟ้าสำหรับใช้ในบ้านหรือใช้ประจำตัว	๑	
๙๕	(๑) โรงงานซ่อมแซมยานที่ขับเคลื่อนด้วยเครื่องยนต์หรือส่วนประกอบของยานดังกล่าว (๒) โรงงานซ่อมแซมรถพ่วง จักรยานสามล้อ จักรยานสองล้อ หรือส่วนประกอบของยานดังกล่าว (๓) โรงงานพ่นสีกันสนิมยานที่ขับเคลื่อนด้วยเครื่องยนต์ (๔) โรงงานล้างหรืออัดฉีดยานที่ขับเคลื่อนด้วยเครื่องยนต์	๓ ๓ ๓ ๑	
๙๖	โรงงานซ่อมนาฬิกา เครื่องวัดเวลา หรือเครื่องประดับที่ทำด้วยเพชร พลอย ทองคำ ทองขาว เงิน นาก หรืออัญมณี	๑	
๙๗	โรงงานซ่อมผลิตภัณฑ์ที่มีได้ระบุงการซ่อมไว้ในลำดับใด	๓	
๙๘	โรงงานซักรีด ซักแห้ง ซักฟอก รีด อัด หรือย้อมผ้า เครื่องนุ่งห่ม พรหม หรือขนสัตว์	๓	
๙๙	โรงงานผลิต ซ่อมแซม ดัดแปลง หรือเปลี่ยนลักษณะอาวุธปืน เครื่องกระสุนปืน วัตถุระเบิด อาวุธหรือสิ่งอื่นใดที่มีอำนาจในการประหารทำลาย หรือทำให้หมดสมรรถภาพในทำนองเดียวกับอาวุธปืน เครื่องกระสุนปืน หรือวัตถุระเบิด และรวมถึงสิ่งประกอบของสิ่งดังกล่าว	๓	
๑๐๐	(๑) โรงงานทา ฟัน หรือเคลือบสี (๒) โรงงานทา ฟัน หรือเคลือบเซลล์เล็ก แล็กเกอร์ หรือน้ำมันเคลือบเงาอื่น (๔) โรงงานขัด (๕) โรงงานชุบเคลือบผิว (Plating, Anodizing) (๖) โรงงานอบชุบด้วยความร้อน (Heat Treatment)	๓ ๓ ๓ ๓ ๓	
๑๐๑	โรงงานปรับปรุงคุณภาพของเสียรวม (Central Waste Treatment Plant)	๓	ยกเว้นจำพวกที่ ๓ เฉพาะโรงงานบำบัดน้ำเสียรวมของชุมชนให้ประกอบกิจการได้
๑๐๒	โรงงานประกอบกิจการเกี่ยวกับการผลิตและหรือจำหน่ายไอน้ำ (Steam Generating)	๓	
๑๐๓	(๑) โรงงานทำเกลือสินเธาว์ (๒) โรงงานสูบหรือการนำน้ำเกลือขึ้นมาจากใต้ดิน (๓) โรงงานบดหรือป่นเกลือ (๔) โรงงานทำเกลือให้บริสุทธิ์	๓ ๓ ๑ ๒ และ ๓ ๓	

ลำดับที่	ประเภทหรือชนิดของโรงงาน	จำพวกที่	หมายเหตุ
๑๐๔	โรงงานผลิต ประกอบ ดัดแปลง หรือซ่อมแซมหม้อไอน้ำ (Boiler) หรือหม้อต้มที่ใช้ของเหลวหรือก๊าซเป็นสื่อนำความร้อน ภาชนะทนแรงดัน และรวมถึงส่วนประกอบหรืออุปกรณ์ของผลิตภัณฑ์ดังกล่าว	๓	
๑๐๕	โรงงานประกอบกิจการเกี่ยวกับการคัดแยกหรือฝึกลบสิ่งปฏิกูลหรือวัสดุที่ไม่ใช้แล้วที่มีลักษณะและคุณสมบัติตามที่กำหนดไว้ในกฎกระทรวง ฉบับที่ ๒ (พ.ศ. ๒๕๓๕) ออกตามความในพระราชบัญญัติโรงงาน พ.ศ. ๒๕๓๕	๓	
๑๐๖	โรงงานประกอบกิจการเกี่ยวกับการนำผลิตภัณฑ์อุตสาหกรรมที่ไม่ใช้แล้วหรือของเสียจากโรงงานมาผลิตเป็นวัตถุดิบหรือผลิตภัณฑ์ใหม่โดยผ่านกรรมวิธีการผลิตทางอุตสาหกรรม	๓	
๑๐๗	โรงงานผลิตแผ่นซีดี (ผลิตภัณฑ์ที่ใช้สำหรับบันทึกข้อมูลเสียง หรือภาพในรูปของอิเล็กทรอนิกส์และสามารถอ่านได้โดยใช้เครื่องมือที่อาศัยแหล่งแสงที่มีกำลังสูง เช่น แสงเลเซอร์) แผ่นเสียง แถบบันทึกภาพ แถบบันทึกเสียง และแถบบันทึกภาพและเสียง ทั้งนี้ ไม่ว่าจะอยู่ในรูปของผลิตภัณฑ์ที่ได้มีการบันทึกข้อมูลไว้แล้ว หรือมีการบันทึกซ้ำได้อีกหรือยังมีได้มีการบันทึกข้อมูล	๓	

**หมายเหตุ** ลำดับที่ หมายถึง ลำดับที่ตามกฎหมายว่าด้วยโรงงาน  
จำพวกที่ หมายถึง จำพวกที่ตามกฎหมายว่าด้วยโรงงาน



แผนที่ท้ายกฎกระทรวง  
ให้ใช้บังคับผังเมืองรวมจังหวัดพัทลุง  
พ.ศ. 2560

มาตราส่วน 1:150,000



- เครื่องหมาย**
- แนวเขตผังเมืองรวม
  - เขตจังหวัด
  - เขตอำเภอ เขตกิ่งอำเภอ
  - เขตตำบล เขตองค์การบริหารส่วนตำบล
  - แนวเขตป่าสงวนแห่งชาติ แนวเขตอุทยานแห่งชาติ
  - แนวเขตวนอุทยาน แนวเขตรักษาพันธุ์สัตว์ป่า
  - แนวเขตป่าไม้ถาวรตามมติคณะรัฐมนตรี
  - เขตทหาร
  - ทางหลวง ถนน รอย
  - ทางรถไฟ
  - สะพาน
  - แม่น้ำ คลอง ห้วย
  - อ่างเก็บน้ำ ท้อง บึง
  - เส้นชั้นความสูง

- ศาลากลางจังหวัด
- ◎ ที่ว่าการอำเภอ

ผังเมืองรวมจังหวัดพัทลุง

(นายมนตรี สักดิ์เมือง)  
ผู้ว่าราชการจังหวัดพัทลุง

(นายมนตรี สุกดิ์เมือง)  
อธิบดีกรมโยธาธิการและผังเมือง



แผนผังกำหนดการใช้ประโยชน์ที่ดินตามที่ได้จำแนกประเภทท้ายกฎกระทรวง  
ให้ใช้บังคับผังเมืองรวมจังหวัดพัทลุง  
พ.ศ. 2560

มาตราส่วน 1:150,000

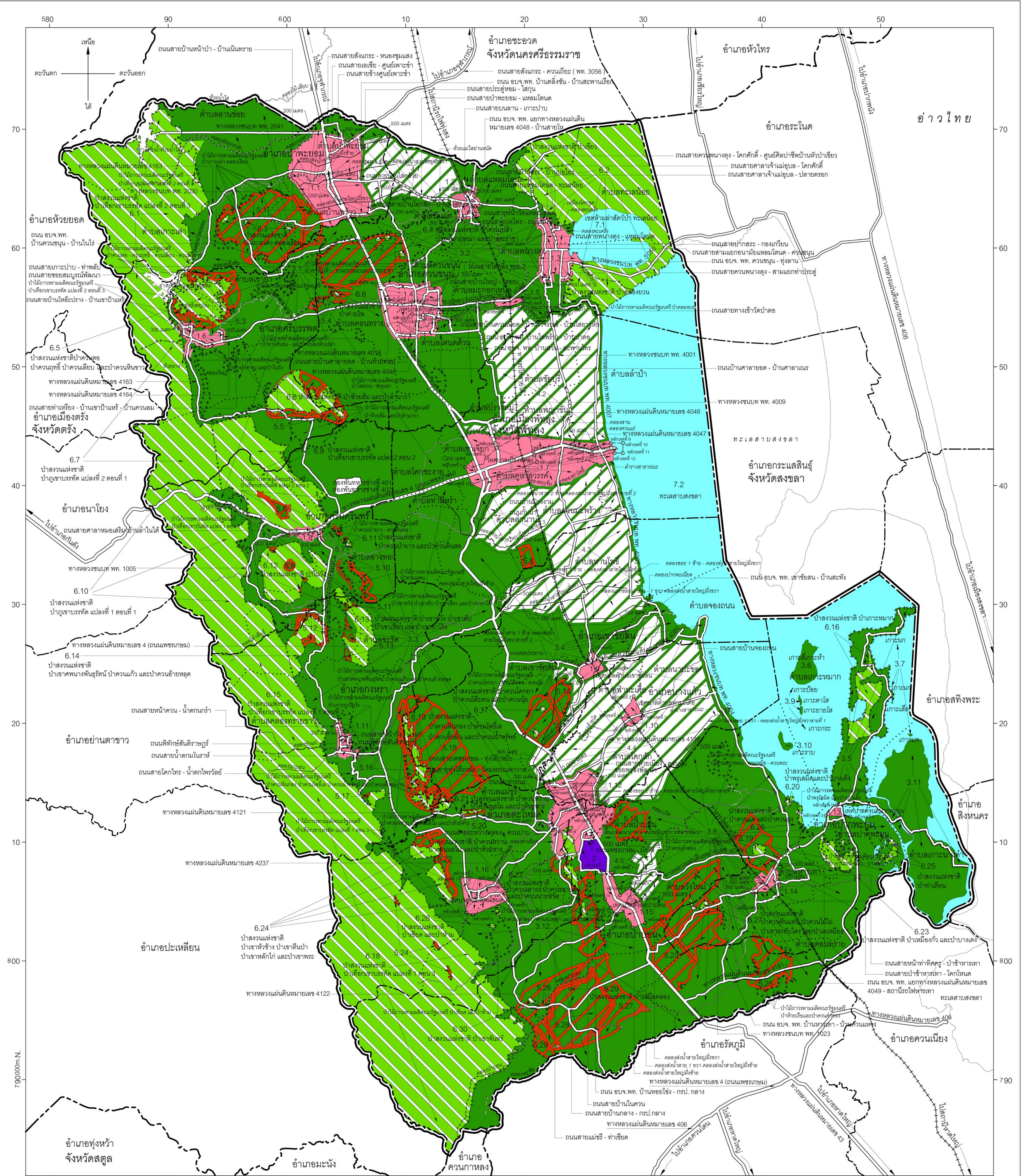

เครื่องหมาย

- แนวเขตผังเมืองรวม
- เขตจังหวัด
- เขตอำเภอ เขตกิ่งอำเภอ
- เขตตำบล เขตองค์การบริหารส่วนตำบล
- เขตเทศบาล
- แนวเขตป่าสงวนแห่งชาติ แนวเขตอุทยานแห่งชาติ
- แนวเขตวนอุทยาน แนวเขตรักษาพันธุ์สัตว์ป่า
- แนวเขตป่าไม้ถาวรตามมติคณะรัฐมนตรี
- เขตทหาร
- ทางหลวง ถนน ชอย
- ทางรถไฟ
- สะพาน
- แม่น้ำ คลอง ห้วย
- อ่างเก็บน้ำหนอง บึง
- คลองส่งน้ำ คลองระบายน้ำ

1. เขตสีชมพู
2. เขตสีม่วง
3. เขตสีเขียว
4. เขตสีชาวมิกซ์อบและเส้นทแยงสีเขียว
5. เขตสีเขียวมิกซ์อบและเส้นทแยงสีน้ำตาล
6. เขตสีเขียวอ่อนมีเส้นทแยงสีขาว
7. เขตสีฟ้า

- ที่ดินประเภทชุมชน
- ที่ดินประเภทอุตสาหกรรมและคลังสินค้า
- ที่ดินประเภทชนบทและเกษตรกรรม
- ที่ดินประเภทอนุรักษ์ชนบทและเกษตรกรรม
- ที่ดินประเภทปฏิรูปที่ดินเพื่อเกษตรกรรม
- ที่ดินประเภทอนุรักษ์ป่าไม้
- ที่ดินประเภทที่โล่งเพื่อการรักษาคาคุณภาพสิ่งแวดล้อม

ผังเมืองรวมจังหวัดพัทลุง

(นายมนตรี ศักดิ์เมือง)  
ผู้อำนวยการสำนักงานผังเมืองและผังเมือง

(นายมนตรี ศักดิ์เมือง)  
อธิบดีกรมโยธาธิการและผังเมือง



รายการประกอบแผนผังกำหนดการใช้ประโยชน์ที่ดินตามที่ได้จำแนกประเภทท้ายกฎกระทรวง  
ให้ใช้บังคับผังเมืองรวมจังหวัดพัทลุง

พ.ศ. ๒๕๖๐

การใช้ประโยชน์ที่ดินให้เป็นไปตามแผนผังกำหนดการใช้ประโยชน์ที่ดินตามที่ได้จำแนกประเภท  
ท้ายกฎกระทรวง ตามที่กำหนดไว้ในข้อ ๕ คือ

๑. ที่ดินในบริเวณหมายเลข ๑.๑ ถึงหมายเลข ๑.๑๖ ที่กำหนดไว้เป็นสีชมพู ให้เป็นที่ดิน  
ประเภทชุมชน มีรายการดังต่อไปนี้

๑.๑ ด้านเหนือ จุดเส้นขนานระยะ ๒๐๐ เมตร กับศูนย์กลางทางหลวงชนบท  
พท. ๒๐๔๑ เส้นตั้งฉากกับทางหลวงแผ่นดินหมายเลข ๔๑ พากตะวันออก ที่จุดซึ่งอยู่ห่างจากทางหลวงแผ่นดิน  
หมายเลข ๔๑ บรรจบกับทางหลวงชนบท พท. ๒๐๔๑ ไปทางทิศเหนือตามแนวทางหลวงแผ่นดิน  
หมายเลข ๔๑ เป็นระยะ ๒๐๐ เมตร เส้นขนานระยะ ๒๐๐ เมตร กับศูนย์กลางทางหลวงแผ่นดิน  
หมายเลข ๔๑ เส้นขนานระยะ ๒๐๐ เมตร กับศูนย์กลางถนนสายเอเชีย - ศูนย์เพาะชำ เส้นขนาน  
ระยะ ๒๐๐ เมตร กับศูนย์กลางถนนสายข้างศูนย์เพาะชำ เส้นตั้งฉากกับถนนสายสังแกระ - หนองชุมแสง  
พากตะวันออก ที่จุดซึ่งอยู่ห่างจากถนนสายสังแกระ - หนองชุมแสง บรรจบกับถนนสายข้างศูนย์เพาะชำ  
ไปทางทิศเหนือตามแนวถนนสายสังแกระ - หนองชุมแสง เป็นระยะ ๒๐๐ เมตร เส้นขนานระยะ ๒๐๐ เมตร  
กับศูนย์กลางถนนสายสังแกระ - หนองชุมแสง และเส้นขนานระยะ ๒๐๐ เมตร กับศูนย์กลาง  
ถนนสายสังแกระ - ควนเถียะ (พท. ๓๐๕๖)

ด้านตะวันออก จุดเส้นตั้งฉากกับถนนสายสังแกระ - ควนเถียะ (พท. ๓๐๕๖)  
พากเหนือ ที่จุดซึ่งอยู่ห่างจากถนนสายสังแกระ - ควนเถียะ (พท. ๓๐๕๖) บรรจบกับถนนสายประดู่หอม - ไสกุณ  
ไปทางทิศตะวันออกเฉียงเหนือตามแนวถนนสายสังแกระ - ควนเถียะ (พท. ๓๐๕๖) เป็นระยะ ๒๐๐ เมตร  
เส้นขนานระยะ ๒๐๐ เมตร กับศูนย์กลางถนนสายประดู่หอม - ไสกุณ เส้นตรงที่ลากจากเส้นขนาน  
ระยะ ๒๐๐ เมตร กับศูนย์กลางถนนสายประดู่หอม - ไสกุณ ที่จุดซึ่งเส้นขนานระยะ ๒๐๐ เมตร  
กับศูนย์กลางถนนสายประดู่หอม - ไสกุณ บรรจบกับคลองส่งน้ำสายใหญ่ฝั่งซ้าย ไปทางทิศใต้จนบรรจบ  
กับเส้นขนานระยะ ๒๐๐ เมตร กับศูนย์กลางถนนสายบ้านไสกล้วย ที่จุดซึ่งเส้นขนานระยะ ๒๐๐ เมตร  
กับศูนย์กลางถนนสายบ้านไสกล้วย บรรจบกับคลองซอย ๑ ซ้าย - คลองส่งน้ำสายใหญ่ฝั่งขวา  
เส้นขนานระยะ ๒๐๐ เมตร กับศูนย์กลางถนนสายบ้านไสกล้วย เส้นตรงที่ลากจากเส้นขนานระยะ ๒๐๐ เมตร  
กับศูนย์กลางถนนสายบ้านไสกล้วย ที่จุดซึ่งอยู่ห่างจากศูนย์กลางถนนสายบ้านไสกล้วย บรรจบกับ  
ถนนสายป่าพะยอม - แหลมโตนด ไปทางทิศตะวันออกตามแนวถนนสายป่าพะยอม - แหลมโตนด  
เป็นระยะ ๒๐๐ เมตร ไปทางทิศตะวันออกเฉียงใต้ จนบรรจบกับเส้นขนานระยะ ๒๐๐ เมตร  
กับศูนย์กลางถนนสายบ้านโคกสัก - บ้านทุ่งตาแดง ที่จุดซึ่งเส้นขนานระยะ ๒๐๐ เมตร กับศูนย์กลาง  
ถนนสายบ้านโคกสัก - บ้านทุ่งตาแดง บรรจบกับคลองส่งน้ำสายใหญ่ฝั่งขวา เส้นขนานระยะ ๒๐๐ เมตร



กับศูนย์กลางถนนสายบ้านโคกสัก - บ้านทุ่งตาแดง และเส้นตั้งฉากกับถนน อบจ. พท. บ้านตลิ่งชัน - บ้านสะพานเรือก ฟากใต้ ที่จุดซึ่งอยู่ห่างจากถนน อบจ. พท. บ้านตลิ่งชัน - บ้านสะพานเรือก บรรจบกับถนนสายบ้านโคกสัก - บ้านทุ่งตาแดง ไปทางทิศตะวันออกเฉียงเหนือตามแนวถนน อบจ. พท. บ้านตลิ่งชัน - บ้านสะพานเรือก เป็นระยะ ๒๐๐ เมตร

ด้านใต้ จุดเส้นขนานระยะ ๒๐๐ เมตร กับศูนย์กลางถนน อบจ. พท. บ้านตลิ่งชัน - บ้านสะพานเรือก เส้นขนานระยะ ๒๐๐ เมตร กับศูนย์กลางทางหลวงแผ่นดินหมายเลข ๔๑ และคลองตลิ่งชัน ฝั่งเหนือ

ด้านตะวันตก จุดเส้นตั้งฉากกับทางหลวงชนบท พท. ๒๐๓๐ ฟากใต้ ที่จุดซึ่งอยู่ห่างจากทางหลวงชนบท พท. ๒๐๓๐ บรรจบกับถนนสายบ้านหน้าป่า - บ้านเนินทราย ไปทางทิศตะวันตกตามแนวทางหลวงชนบท พท. ๒๐๓๐ เป็นระยะ ๒๐๐ เมตร เส้นขนานระยะ ๒๐๐ เมตร กับศูนย์กลางถนนสายบ้านหน้าป่า - บ้านเนินทราย เส้นขนานระยะ ๒๐๐ เมตร กับริมคลองส่งน้ำสายใหญ่ ฝั่งขวา ฝั่งตะวันตก เส้นขนานระยะ ๒๐๐ เมตร กับริมคลองส่งน้ำสายใหญ่ฝั่งซ้าย ฝั่งตะวันตก และเส้นแบ่งเขตการปกครองระหว่างตำบลป่าพะยอมกับตำบลเกาะเต่า

๑.๒ ด้านเหนือ จุดห้วยแม่ไผ่ย่านหนัด ฝั่งใต้ เส้นตั้งฉากกับทางรถไฟสายใต้ ฟากตะวันออก ที่จุดซึ่งห้วยแม่ไผ่ย่านหนัด ตัดกับทางรถไฟสายใต้ เส้นขนานระยะ ๓๐๐ เมตร กับศูนย์กลางทางรถไฟสายใต้ เส้นขนานระยะ ๓๐๐ เมตร กับศูนย์กลางถนน อบจ. พท. แยกทางหลวงแผ่นดินหมายเลข ๔๐๔๘ - บ้านสายโห และเส้นตั้งฉากกับถนน อบจ. พท. แยกทางหลวงแผ่นดินหมายเลข ๔๐๔๘ - บ้านสายโห ฟากตะวันตก ที่จุดซึ่งอยู่ห่างจากถนน อบจ. พท. แยกทางหลวงแผ่นดินหมายเลข ๔๐๔๘ - บ้านสายโห บรรจบกับถนนสายบนลาน - เกาะป่าบ ไปทางทิศตะวันออกเฉียงเหนือตามแนวถนน อบจ. พท. แยกทางหลวงแผ่นดินหมายเลข ๔๐๔๘ - บ้านสายโห เป็นระยะ ๓๐๐ เมตร

ด้านตะวันออก จุดเส้นตั้งฉากกับถนน อบจ. พท. แยกทางหลวงแผ่นดินหมายเลข ๔๐๔๘ - บ้านสายโห ฟากตะวันออก ที่จุดซึ่งอยู่ห่างจากถนน อบจ. พท. แยกทางหลวงแผ่นดินหมายเลข ๔๐๔๘ - บ้านสายโห บรรจบกับถนนสายบนลาน - เกาะป่าบ ไปทางทิศตะวันออกเฉียงเหนือตามแนวถนน อบจ. พท. แยกทางหลวงแผ่นดินหมายเลข ๔๐๔๘ - บ้านสายโห เป็นระยะ ๓๐๐ เมตร เส้นขนานระยะ ๓๐๐ เมตร กับศูนย์กลางถนน อบจ. พท. แยกทางหลวงแผ่นดินหมายเลข ๔๐๔๘ - บ้านสายโห เส้นขนานระยะ ๓๐๐ เมตร กับศูนย์กลางถนนสายแหลมไตนด - ทะเลน้อย เส้นตั้งฉากกับถนนสายแหลมไตนด - ทะเลน้อย ฟากเหนือและฟากใต้ ที่จุดซึ่งอยู่ห่างจากถนนสายแหลมไตนด - ทะเลน้อย บรรจบกับถนนสายหน้าวัดแหลมไตนด ไปทางทิศตะวันออกตามแนวถนนสายแหลมไตนด - ทะเลน้อย เป็นระยะ ๓๐๐ เมตร เส้นขนานระยะ ๓๐๐ เมตร กับศูนย์กลางถนนสายแหลมไตนด - ทะเลน้อย เส้นขนานระยะ ๓๐๐ เมตร กับศูนย์กลางถนนสายหน้าวัดแหลมไตนด เส้นขนานระยะ ๓๐๐ เมตร กับศูนย์กลางทางรถไฟสายใต้ และเส้นตั้งฉากกับทางรถไฟสายใต้ ฟากตะวันออก ที่จุดซึ่งอยู่ห่างจากทางรถไฟสายใต้ บรรจบกับถนนสายบ่อไทร - ถนนรถไฟ ไปทางทิศตะวันออกเฉียงใต้ตามแนวทางรถไฟสายใต้ เป็นระยะ ๓๐๐ เมตร

ด้านใต้ จุดเส้นขนานระยะ ๓๐๐ เมตร กับศูนย์กลางถนนสายบ่อไทร - ถนนรถไฟ  
เส้นขนานระยะ ๓๐๐ เมตร กับศูนย์กลางถนนสายปากสระ - บ้านบ่อไทร และเส้นตั้งฉากกับ  
ถนนสายสามแยกอนามัยแหลมไตนด - ควนขนุน ปากตะวันตก ที่จุดซึ่งอยู่ห่างจากถนน  
สายสามแยกอนามัยแหลมไตนด - ควนขนุน บรรจบกับถนนสายปากสระ - บ้านบ่อไทร ไปทางทิศใต้  
ตามแนวถนนสายสามแยกอนามัยแหลมไตนด - ควนขนุน เป็นระยะ ๓๐๐ เมตร

ด้านตะวันตก จุดเส้นขนานระยะ ๓๐๐ เมตร กับศูนย์กลางถนน  
สายสามแยกอนามัยแหลมไตนด - ควนขนุน ถนนสายปากสระ - กองเกวียน ปากเหนือและปากตะวันออก  
และเส้นตั้งฉากกับศูนย์กลางถนนสายป่าพะยอม - แหลมไตนด ปากเหนือ ที่จุดซึ่งถนนสายป่าพะยอม - แหลมไตนด  
บรรจบกับถนนสายปากสระ - กองเกวียน และไปทางทิศเหนือตามแนวเส้นตั้งฉากกับศูนย์กลางถนน  
สายป่าพะยอม - แหลมไตนด จนบรรจบห้วยแม่ไผ่ย่านหนัด ฝั่งใต้

๑.๓ ด้านเหนือ จุดเส้นตั้งฉากกับถนนสายพนางตุง - แหลมไตนด ปากตะวันตก  
ที่จุดซึ่งอยู่ห่างจากถนนสายพนางตุง - แหลมไตนด บรรจบกับถนนสายศาลาเจ้าแม่อุบล - โคกศักดิ์  
ไปทางทิศเหนือตามแนวถนนสายพนางตุง - แหลมไตนด เป็นระยะ ๓๐๐ เมตร เส้นขนานระยะ ๓๐๐ เมตร  
กับศูนย์กลางถนนสายศาลาเจ้าแม่อุบล - โคกศักดิ์ เส้นขนานระยะ ๓๐๐ เมตร กับศูนย์กลางถนน  
สายศาลาเจ้าแม่อุบล - ปลายตรอก เหมือนโคกจุด ฝั่งใต้ และคลองตะเคิ่ง ฝั่งใต้

ด้านตะวันออก จุดเขตห้ามล่าสัตว์ป่า ทะเลน้อย คลองยวน ฝั่งตะวันตก  
และแนวเขตป่าสงวนแห่งชาติ ป่าคลองยวน

ด้านใต้ จุดเส้นขนานระยะ ๓๐๐ เมตร กับศูนย์กลางทางหลวงชนบท  
พท. ๕๐๕๐ แนวเขตป่าสงวนแห่งชาติ ป่าคลองยวน ทางหลวงชนบท พท. ๕๐๐๗ ปากตะวันออก  
เส้นตรงที่ลากจากทางหลวงชนบท พท. ๕๐๐๗ ปากตะวันตก ไปทางทิศตะวันออกและทิศใต้  
จนบรรจบกับเส้นตั้งฉากกับถนนสายควนพนางตุง - สามแยกท่าประดู่ ปากตะวันออก เส้นตั้งฉากกับ  
ถนนสายควนพนางตุง - สามแยกท่าประดู่ ปากตะวันออก ที่จุดซึ่งอยู่ห่างจากถนนสายควนพนางตุง - สามแยกท่าประดู่  
บรรจบกับถนนสายไสลิ่ง ซอย ๒ ไปทางทิศใต้ตามแนวถนนสายควนพนางตุง - สามแยกท่าประดู่  
เป็นระยะ ๓๐๐ เมตร เส้นขนานระยะ ๓๐๐ เมตร กับศูนย์กลางถนนสายไสลิ่ง ซอย ๒ และเส้นตั้งฉาก  
กับทางหลวงชนบท พท. ๕๐๐๑ ปากตะวันตก ที่จุดซึ่งอยู่ห่างจากทางหลวงชนบท พท. ๕๐๐๑  
บรรจบกับถนนสายไสลิ่ง ซอย ๒ ไปทางทิศใต้ตามแนวทางหลวงชนบท พท. ๕๐๐๑ เป็นระยะ ๓๐๐ เมตร

ด้านตะวันตก จุดเส้นขนานระยะ ๓๐๐ เมตร กับศูนย์กลางทางหลวงชนบท  
พท. ๕๐๐๑ เส้นตั้งฉากกับทางหลวงแผ่นดินหมายเลข ๕๐๕๘ ปากเหนือ ที่จุดซึ่งอยู่ห่างจากทางหลวง  
แผ่นดินหมายเลข ๕๐๕๘ บรรจบกับทางหลวงชนบท พท. ๕๐๐๑ ไปทางทิศตะวันตกเฉียงใต้  
ตามแนวทางหลวงแผ่นดินหมายเลข ๕๐๕๘ เป็นระยะ ๓๐๐ เมตร เส้นขนานระยะ ๓๐๐ เมตร  
กับศูนย์กลางทางหลวงแผ่นดินหมายเลข ๕๐๕๘ และเส้นขนานระยะ ๓๐๐ เมตร กับศูนย์กลางถนน  
สายพนางตุง - แหลมไตนด

๑.๔ ด้านเหนือ จุดเส้นตั้งฉากกับทางหลวงแผ่นดินหมายเลข ๕๐๑๘  
ปากตะวันตก ที่จุดซึ่งอยู่ห่างจากทางหลวงแผ่นดินหมายเลข ๕๐๑๘ บรรจบกับถนนสายซอยสมบูรณ์พัฒนา

ไปทางทิศเหนือตามแนวทางหลวงแผ่นดินหมายเลข ๔๐๑๘ เป็นระยะ ๓๐๐ เมตร เส้นขนานระยะ ๓๐๐ เมตร กับศูนย์กลางถนนสายชอยสมบูรณ์พัฒนา เส้นตั้งฉากกับถนน อบจ. พท. บ้านควนขนุน - บ้านโนไร่ ฟากตะวันออก ที่จุดซึ่งอยู่ห่างจากถนน อบจ. พท. บ้านควนขนุน - บ้านโนไร่ บรรจบกับถนนสายชอยสมบูรณ์พัฒนา ไปทางทิศเหนือตามแนวถนน อบจ. พท. บ้านควนขนุน - บ้านโนไร่ เป็นระยะ ๓๐๐ เมตร เส้นขนานระยะ ๓๐๐ เมตร กับศูนย์กลางถนน อบจ. พท. บ้านควนขนุน - บ้านโนไร่ เส้นขนานระยะ ๓๐๐ เมตร กับศูนย์กลางถนนสายเกาะปาบ - ท่าพลับ และเส้นตั้งฉากกับถนน อบจ. พท. ควนขนุน - ทุ่งลาน ฟากตะวันออก ที่จุดซึ่งอยู่ห่างจากถนน อบจ. พท. ควนขนุน - ทุ่งลาน บรรจบกับถนนสายเกาะปาบ - ท่าพลับ ไปทางทิศเหนือตามแนวถนน อบจ. พท. ควนขนุน - ทุ่งลาน เป็นระยะ ๓๐๐ เมตร

ด้านตะวันออก จุดเส้นขนานระยะ ๓๐๐ เมตร กับศูนย์กลางถนน อบจ. พท. ควนขนุน - ทุ่งลาน เส้นขนานระยะ ๓๐๐ เมตร กับศูนย์กลางถนนสายบ้านใหญ่ - ไสขรบ เส้นขนานระยะ ๓๐๐ เมตร กับศูนย์กลางถนนสายบ้านใหญ่ - ไสขรบ เส้นขนานระยะ ๓๐๐ เมตร กับศูนย์กลางถนนสายทางเข้าวัดป่าตอ เส้นตั้งฉากกับถนนสายบ้านควนเนียด - บ้านวังจระเข้ - บ้านไสยางหัก ฟากใต้ ที่จุดซึ่งอยู่ห่างจากถนนสายบ้านควนเนียด - บ้านวังจระเข้ - บ้านไสยางหัก บรรจบกับถนนสายทางเข้าวัดป่าตอ ไปทางทิศตะวันออกตามแนวถนนสายบ้านควนเนียด - บ้านวังจระเข้ - บ้านไสยางหัก เป็นระยะ ๓๐๐ เมตร เส้นขนานระยะ ๓๐๐ เมตร กับศูนย์กลางถนนบ้านควนเนียด - บ้านวังจระเข้ - บ้านไสยางหัก เส้นขนานระยะ ๓๐๐ เมตร กับศูนย์กลางถนน อบจ. พท. บ้านไสพร้าว - บ้านป่าตอ และเส้นตั้งฉากกับถนนสายบ้านศาลายอด - บ้านศาลาแฉกร ฟากใต้ ที่จุดซึ่งอยู่ห่างจากถนนสายบ้านศาลายอด - บ้านศาลาแฉกร บรรจบกับถนน อบจ. พท. บ้านไสพร้าว - บ้านป่าตอ ไปทางทิศตะวันออกตามแนวถนนสายบ้านศาลายอด - บ้านศาลาแฉกร เป็นระยะ ๓๐๐ เมตร

ด้านใต้ จุดเส้นขนานระยะ ๓๐๐ เมตร กับศูนย์กลางถนนสายบ้านศาลายอด - บ้านศาลาแฉกร เส้นขนานระยะ ๓๐๐ เมตร กับศูนย์กลางทางหลวงแผ่นดินหมายเลข ๔๐๔๘ เส้นตั้งฉากกับทางหลวงแผ่นดินหมายเลข ๔๐๔๘ ฟากตะวันออก ที่จุดซึ่งอยู่ห่างจากทางหลวงแผ่นดินหมายเลข ๔๐๔๘ บรรจบกับถนนสายบ้านศาลายอด - บ้านห้วยท่อม ไปทางทิศใต้ตามแนวทางหลวงแผ่นดินหมายเลข ๔๐๔๘ เป็นระยะ ๓๐๐ เมตร เส้นขนานระยะ ๓๐๐ เมตร กับศูนย์กลางถนนสายบ้านศาลายอด - บ้านห้วยท่อม และเส้นตั้งฉากกับทางหลวงแผ่นดินหมายเลข ๔๑ ฟากตะวันตก ที่จุดซึ่งอยู่ห่างจากทางหลวงแผ่นดินหมายเลข ๔๑ บรรจบกับถนนสายบ้านศาลายอด - บ้านห้วยท่อม ไปทางทิศตะวันออกเฉียงใต้ตามแนวทางหลวงแผ่นดินหมายเลข ๔๑ เป็นระยะ ๓๐๐ เมตร

ด้านตะวันตก จุดเส้นขนานระยะ ๓๐๐ เมตร กับศูนย์กลางทางหลวงแผ่นดินหมายเลข ๔๑

๑.๕ ด้านเหนือ จุดเขตเทศบาลตำบลมะกอกเหนือ ระหว่างหลักเขตที่ ๑ กับหลักเขตที่ ๒

ด้านตะวันออก จุดเขตเทศบาลตำบลมะกอกเหนือ ระหว่างหลักเขตที่ ๒ กับหลักเขตที่ ๓

ด้านใต้ จดเขตเทศบาลตำบลมะกอกเหนือ ระหว่างหลักเขตที่ ๓ กับหลักเขตที่ ๔

ด้านตะวันตก จดเขตเทศบาลตำบลมะกอกเหนือ ระหว่างหลักเขตที่ ๔ กับหลักเขตที่ ๑

๑.๖ ด้านเหนือ จดเส้นตั้งฉากกับทางหลวงแผ่นดินหมายเลข ๔๑๖๓ ฟากตะวันออก ที่จุดซึ่งอยู่ห่างจากทางหลวงแผ่นดินหมายเลข ๔๑๖๓ บรรจบกับถนนสายบ้านโหล๊ะปราง - บ้านเขาป่าแห้ว ไปทางทิศตะวันตกเฉียงเหนือตามแนวทางหลวงแผ่นดินหมายเลข ๔๑๖๓ เป็นระยะ ๓๐๐ เมตร เส้นขนานระยะ ๓๐๐ เมตร กับศูนย์กลางทางหลวงแผ่นดินหมายเลข ๔๑๖๓ เส้นขนานระยะ ๓๐๐ เมตร กับศูนย์กลางถนนสายบ้านโหล๊ะปราง - บ้านเขาป่าแห้ว และคลองห้วยญวนฝั่งใต้

ด้านตะวันออก จดเส้นขนานระยะ ๓๐๐ เมตร กับศูนย์กลางถนนสายท่าเหวียง - บ้านเขาป่าแห้ว - บ้านควนลม และเส้นตั้งฉากกับทางหลวงแผ่นดินหมายเลข ๔๑๖๔ ฟากใต้ ที่จุดซึ่งอยู่ห่างจากทางหลวงแผ่นดินหมายเลข ๔๑๖๔ บรรจบกับถนนสายท่าเหวียง - บ้านเขาป่าแห้ว - บ้านควนลม ไปทางทิศตะวันออกตามแนวทางหลวงแผ่นดินหมายเลข ๔๑๖๔ เป็นระยะ ๓๐๐ เมตร

ด้านใต้ จดเส้นขนานระยะ ๓๐๐ เมตร กับศูนย์กลางทางหลวงแผ่นดินหมายเลข ๔๑๖๔ คลองใหญ่ ฝั่งเหนือและฝั่งตะวันตก และห้วยยาง ฝั่งเหนือ

ด้านตะวันตก จดแนวเขตป่าสงวนแห่งชาติ ป่าภูเขาบรรทัด แปลงที่ ๒ ตอนที่ ๑ เส้นขนานระยะ ๓๐๐ เมตร กับศูนย์กลางทางหลวงแผ่นดินหมายเลข ๔๑๖๓ แนวเขตป่าสงวนแห่งชาติ ป่าเทือกเขาบรรทัด แปลงที่ ๒ ตอนที่ ๓ และเส้นตั้งฉากกับทางหลวงแผ่นดินหมายเลข ๔๑๖๓ ฟากตะวันตก ที่จุดซึ่งอยู่ห่างจากทางหลวงแผ่นดินหมายเลข ๔๑๖๓ บรรจบกับถนนสายบ้านโหล๊ะปราง - บ้านเขาป่าแห้ว ไปทางทิศตะวันตกเฉียงเหนือตามแนวทางหลวงแผ่นดินหมายเลข ๔๑๖๓ เป็นระยะ ๓๐๐ เมตร

๑.๗ ด้านเหนือ จดคลองसान ฝั่งใต้ ทางรถไฟสายใต้ ฟากตะวันตก เขตเทศบาลเมืองพัทลุง ระหว่างหลักเขตที่ ๔ กับหลักเขตที่ ๕ เส้นตรงที่ลากจากเขตเทศบาลเมืองพัทลุง หลักเขตที่ ๕ ไปทางทิศตะวันออกเฉียงใต้ บรรจบคลองसान ที่จุดซึ่งคลองसान บรรจบกับคลองควนแร่ และเส้นตรงที่ลากจากคลองसान ที่จุดซึ่งคลองसान บรรจบคลองควนแร่ ไปทางทิศตะวันออกเฉียงใต้ จนบรรจบกับเส้นขนานระยะ ๕๐๐ เมตร กับเขตเทศบาลเมืองพัทลุง

ด้านตะวันออก จดทะเลสาบสงขลา

ด้านใต้ จดลำรางสาธารณะไม่ปรากฏชื่อ ฝั่งเหนือ คลองท่าโพธิ์ ฝั่งเหนือ คลองตะเจิน ฝั่งเหนือ คลองส่งน้ำสาย ๒ ซ้าย คลองส่งน้ำสายใหญ่ฝั่งขวาสายที่ ๒ ฝั่งเหนือ ถนนบ้านม่วงงาม ฟากเหนือ และถนนกั้นน้ำ ฟากเหนือ

ด้านตะวันตก จดเส้นตรงที่ลากจากถนนกั้นน้ำ ฟากเหนือ ที่จุดซึ่งถนนกั้นน้ำ บรรจบกับทางหลวงแผ่นดินหมายเลข ๔ (ถนนเพชรเกษม) ไปทางทิศตะวันตกเฉียงเหนือ จนบรรจบกับเขตเทศบาลเมืองพัทลุง หลักเขตที่ ๑๗ เขตเทศบาลเมืองพัทลุง ระหว่างหลักเขตที่ ๑๗ กับหลักเขตที่ ๑

เส้นตรงที่ลากจากเขตเทศบาลเมืองพัทลุง หลักเขตที่ ๑ ไปทางทิศตะวันออกเฉียงเหนือ จนบรรจบกับทางหลวงแผ่นดินหมายเลข ๔๑ ฟากตะวันตก ที่บริเวณห่างจากทางหลวงแผ่นดินหมายเลข ๔ (ถนนเพชรเกษม) บรรจบกับทางหลวงแผ่นดินหมายเลข ๔๑ ไปทางทิศตะวันตกเฉียงเหนือตามแนวทางหลวงแผ่นดินหมายเลข ๔๑ เป็นระยะ ๑,๒๕๐ เมตร และทางหลวงแผ่นดินหมายเลข ๔๑ ฟากตะวันออก

๑.๘ ด้านเหนือ จดเส้นตั้งฉากกับทางหลวงแผ่นดินหมายเลข ๔ (ถนนเพชรเกษม) ฟากเหนือ ที่จุดซึ่งอยู่ห่างจากทางหลวงแผ่นดินหมายเลข ๔ (ถนนเพชรเกษม) บรรจบกับถนนสายศาลาหมอเสริม - บ้านลำในใต้ ไปทางทิศตะวันตกเฉียงเหนือตามแนวทางหลวงแผ่นดินหมายเลข ๔ (ถนนเพชรเกษม) เป็นระยะ ๓๐๐ เมตร และแนวเขตป่าสงวนแห่งชาติ ป่าเทือกเขาบรรทัด แปลงที่ ๒ ตอนที่ ๒

ด้านตะวันออก จดเส้นขนานระยะ ๓๐๐ เมตร กับศูนย์กลางทางหลวงแผ่นดินหมายเลข ๔๑๒๒

ด้านใต้ จดห้วยใหญ่ ฝั่งเหนือ และห้วยนาง ฝั่งเหนือ

ด้านตะวันตก จดเส้นขนานระยะ ๓๐๐ เมตร กับศูนย์กลางถนนสายศาลาหมอเสริม - บ้านลำในใต้

๑.๙ ด้านเหนือ จดเขตเทศบาลตำบลเขาชัยสน ระหว่างหลักเขตที่ ๑ กับหลักเขตที่ ๒

ด้านตะวันออก จดเขตเทศบาลตำบลเขาชัยสน ระหว่างหลักเขตที่ ๒ กับหลักเขตที่ ๓

ด้านใต้ จดเขตเทศบาลตำบลเขาชัยสน ระหว่างหลักเขตที่ ๓ กับหลักเขตที่ ๔

ด้านตะวันตก จดเขตเทศบาลตำบลเขาชัยสน ระหว่างหลักเขตที่ ๔ หลักเขตที่ ๕

กับหลักเขตที่ ๑

๑.๑๐ ด้านเหนือ จดเขตเทศบาลตำบลท่ามะเดื่อ ระหว่างหลักเขตที่ ๑ กับหลักเขตที่ ๒

ด้านตะวันออก จดเขตเทศบาลตำบลท่ามะเดื่อ ระหว่างหลักเขตที่ ๒ กับหลักเขตที่ ๓

ด้านใต้ จดเขตเทศบาลตำบลท่ามะเดื่อ ระหว่างหลักเขตที่ ๓ กับหลักเขตที่ ๔

ด้านตะวันตก จดเขตเทศบาลตำบลท่ามะเดื่อ ระหว่างหลักเขตที่ ๔ กับหลักเขตที่ ๑

๑.๑๑ ด้านเหนือ จดเส้นตั้งฉากกับทางหลวงแผ่นดินหมายเลข ๔๑๒๒ ฟากตะวันตก และฟากตะวันออก ที่จุดซึ่งอยู่ห่างจากทางหลวงแผ่นดินหมายเลข ๔๑๒๒ บรรจบกับถนนสายหน้าควน - น้ำตกรำ ไปทางทิศตะวันตกเฉียงเหนือตามแนวทางหลวงแผ่นดินหมายเลข ๔๑๒๒ เป็นระยะ ๓๐๐ เมตร

ด้านตะวันออก จดเส้นขนานระยะ ๓๐๐ เมตร กับศูนย์กลางทางหลวงแผ่นดินหมายเลข ๔๑๒๒ เส้นขนานระยะ ๓๐๐ เมตร กับศูนย์กลางถนนพิทักษ์สันติราษฎร์ เส้นขนานระยะ ๓๐๐ เมตร กับศูนย์กลางถนนสายหน้าวัง - ป่าแก่ เส้นตั้งฉากกับถนนสายหน้าวัง - ป่าแก่ ฟากเหนือ ที่จุดซึ่งอยู่ห่างจากถนนสายหน้าวัง - ป่าแก่ บรรจบกับถนนพิทักษ์สันติราษฎร์ ไปทางทิศตะวันออกเฉียงเหนือตามแนวถนนสายหน้าวัง - ป่าแก่ เป็นระยะ ๓๐๐ เมตร เส้นขนานระยะ ๓๐๐ เมตร กับศูนย์กลางถนนพิทักษ์สันติราษฎร์ คลองป่าแก่ ฝั่งใต้ และเส้นตั้งฉากกับทางหลวงแผ่นดินหมายเลข ๔๑๒๒

ปากเหนือและปากใต้ ที่จุดซึ่งอยู่ห่างจากทางหลวงแผ่นดินหมายเลข ๔๑๒๒ บรรจบกับถนนสายโคกไทร - น้ำตกไพรวัลย์ ไปทางทิศตะวันออกตามแนวทางหลวงแผ่นดินหมายเลข ๔๑๒๒ เป็นระยะ ๓๐๐ เมตร

ด้านใต้ จดคลองนาบอน ฝั่งเหนือ

ด้านตะวันตก จดเส้นตั้งฉากกับถนนสายน้ำตกมโนราห์ ปากใต้ ที่จุดซึ่งอยู่ห่าง

จากถนนสายน้ำตกมโนราห์ บรรจบกับทางหลวงแผ่นดินหมายเลข ๔๑๒๒ ไปทางทิศตะวันตกตามแนวถนนสายน้ำตกมโนราห์ เป็นระยะ ๓๐๐ เมตร และเส้นขนานระยะ ๓๐๐ เมตร กับศูนย์กลางทางหลวงแผ่นดินหมายเลข ๔๑๒๒

๑.๑๒ ด้านเหนือ จดเส้นตั้งฉากกับคลองส่งน้ำสายใหญ่ฝั่งขวาสายที่ ๒ ฝั่งตะวันตก ที่จุดซึ่งอยู่ห่างจากคลองส่งน้ำสายใหญ่ฝั่งขวาสายที่ ๒ บรรจบกับถนนสายทุ่งโต๊ะหี๊ยะ - วัดมหรณพาวาส ไปทางทิศตะวันตกเฉียงเหนือตามแนวคลองส่งน้ำสายใหญ่ฝั่งขวาสายที่ ๒ เป็นระยะ ๒๐๐ เมตร เส้นขนานระยะ ๒๐๐ เมตร กับศูนย์กลางถนนสายทุ่งโต๊ะหี๊ยะ - วัดมหรณพาวาส เส้นตรงที่ลากจากเส้นขนานระยะ ๒๐๐ เมตร กับศูนย์กลางถนนสายทุ่งโต๊ะหี๊ยะ - วัดมหรณพาวาส ที่จุดซึ่งเส้นขนานระยะ ๒๐๐ เมตร กับศูนย์กลางถนนสายทุ่งโต๊ะหี๊ยะ - วัดมหรณพาวาส บรรจบกับถนนสายเพชรเกษม - ทุ่งโต๊ะหี๊ยะ ปากตะวันตก ไปทางทิศตะวันออกเฉียงเหนือ บรรจบเส้นขนานระยะ ๒๐๐ เมตร กับศูนย์กลางทางหลวงแผ่นดินหมายเลข ๔๑๓๘ และเส้นขนานระยะ ๒๐๐ เมตร กับศูนย์กลางทางหลวงแผ่นดินหมายเลข ๔๑๓๘

ด้านตะวันออก จดเส้นตั้งฉากกับทางหลวงแผ่นดินหมายเลข ๔๑๓๘ ปากเหนือ ที่จุดซึ่งอยู่ห่างจากทางหลวงแผ่นดินหมายเลข ๔๑๓๘ บรรจบกับทางหลวงแผ่นดินหมายเลข ๔ (ถนนเพชรเกษม) ไปทางทิศตะวันออกเฉียงเหนือตามแนวทางหลวงแผ่นดินหมายเลข ๔๑๓๘ เป็นระยะ ๒,๐๐๐ เมตร เส้นตรงที่ลากจากทางหลวงแผ่นดินหมายเลข ๔๑๓๘ ที่จุดซึ่งอยู่ห่างจากทางหลวงแผ่นดินหมายเลข ๔ (ถนนเพชรเกษม) บรรจบกับทางหลวงแผ่นดินหมายเลข ๔๑๓๘ ไปทางทิศตะวันออกเฉียงเหนือตามแนวทางหลวงแผ่นดินหมายเลข ๔๑๓๘ เป็นระยะ ๒,๐๐๐ เมตร ไปทางทิศตะวันออกเฉียงใต้จนบรรจบกับเส้นขนานระยะ ๒๐๐ เมตร กับศูนย์กลางซอยพรุชชิงพัฒนา ที่จุดซึ่งอยู่ห่างจากซอยพรุชชิงพัฒนา บรรจบกับคลองซอย ๒ ซ้าย - คลองส่งน้ำสายใหญ่ฝั่งขวาสายที่ ๑ ไปทางทิศตะวันออกเฉียงเหนือตามคลองซอย ๒ ซ้าย - คลองส่งน้ำสายใหญ่ฝั่งขวาสายที่ ๑ เป็นระยะ ๒๐๐ เมตร เส้นขนานระยะ ๒๐๐ เมตร กับศูนย์กลางซอยพรุชชิงพัฒนา เส้นตั้งฉากกับถนนสายห้วยเนียง - ควนนุ้ย ปากตะวันออก ที่จุดซึ่งถนนสายห้วยเนียง - ควนนุ้ย บรรจบกับซอยพรุชชิงพัฒนา ไปทางทิศตะวันออกเฉียงเหนือตามถนนสายห้วยเนียง - ควนนุ้ย เป็นระยะ ๒๐๐ เมตร เส้นขนานระยะ ๒๐๐ เมตร กับศูนย์กลางถนนสายห้วยเนียง - ควนนุ้ย ห้วยแม่ขรี ฝั่งใต้ และห้วยแม่ร้านพริก ฝั่งตะวันตก

ด้านใต้ จดถนนเพชรเกษม - ม้ารัก ปากเหนือ ถนนสายบ้านโนควน

ปากตะวันตก เส้นขนานระยะ ๒๐๐ เมตร กับศูนย์กลางถนนสายบ้านกลาง - กรป. กลาง แนวเขตป่าสงวนแห่งชาติ ป่าควนเสาธง ป่าควนนายสุกและป่าควนนายหวัด และเส้นตั้งฉากกับถนนสายแม่ขรี - ท่าเขียด ปากตะวันตก ที่จุดซึ่งอยู่ห่างจากถนนสายแม่ขรี - ท่าเขียด บรรจบกับถนนสายบ้านกลาง - กรป. กลาง ไปทางทิศตะวันออกเฉียงใต้ตามแนวถนนสายแม่ขรี - ท่าเขียด เป็นระยะ ๒๐๐ เมตร

ด้านตะวันตก จดเส้นขนานระยะ ๒๐๐ เมตร กับศูนย์กลางถนนสายแม่ขีร์ - ท่าเขียด  
คลองท่าเขียด ฝั่งตะวันออก เส้นขนานระยะ ๒๐๐ เมตร กับศูนย์กลางถนนสายระหว่างคลอง - ควนปราบ  
คลองตะโหมด ฝั่งตะวันออก และคลองท่าเขียด ฝั่งตะวันออก

๑.๑๓ ด้านเหนือ จดเขตเทศบาลตำบลปากพะยูน ระหว่างหลักเขตที่ ๑ กับหลักเขตที่ ๒

ด้านใต้ จดเขตเทศบาลตำบลปากพะยูน ระหว่างหลักเขตที่ ๒ กับหลักเขตที่ ๓

ด้านตะวันตก จดเขตเทศบาลตำบลปากพะยูน ระหว่างหลักเขตที่ ๓ กับหลักเขตที่ ๑

๑.๑๔ ด้านเหนือ จดเส้นตั้งฉากกับทางรถไฟสายใต้ ฟากตะวันตกและฟากตะวันออก  
ที่จุดซึ่งอยู่ห่างจากทางรถไฟสายใต้ บรรจบกับถนน อบจ. พท. แยกทางหลวงแผ่นดินหมายเลข ๔๐๔๙  
- สถานีรถไฟหารเทา ไปทางทิศตะวันตกเฉียงเหนือตามแนวทางรถไฟสายใต้ เป็นระยะ ๑,๐๐๐ เมตร  
เส้นขนานระยะ ๕๐๐ เมตร กับทางรถไฟสายใต้ และเส้นขนานระยะ ๓๐๐ เมตร กับศูนย์กลางถนน  
อบจ. พท. แยกทางหลวงแผ่นดินหมายเลข ๔๐๔๙ - สถานีรถไฟหารเทา

ด้านตะวันออก จดเส้นตั้งฉากกับถนน อบจ. พท. แยกทางหลวงแผ่นดิน  
หมายเลข ๔๐๔๙ - สถานีรถไฟหารเทา ฟากเหนือ ที่จุดซึ่งอยู่ห่างจากถนน อบจ. พท.  
แยกทางหลวงแผ่นดินหมายเลข ๔๐๔๙ - สถานีรถไฟหารเทา บรรจบกับถนนสายหน้าท่าทิศครู - ป่าซำหารเทา  
ไปทางทิศตะวันออกเฉียงเหนือตามแนวถนน อบจ. พท. แยกทางหลวงแผ่นดินหมายเลข ๔๐๔๙ - สถานีรถไฟหารเทา  
เป็นระยะ ๓๐๐ เมตร เส้นขนานระยะ ๓๐๐ เมตร กับศูนย์กลางถนนสายหน้าท่าทิศครู - ป่าซำหารเทา  
และเส้นขนานระยะ ๓๐๐ เมตร กับศูนย์กลางถนนสายป่าซำหารเทา - โคกโหนด

ด้านใต้ จดเหมืองสายโย ฝั่งเหนือ

ด้านตะวันตก จดเส้นตั้งฉากกับทางหลวงชนบท พท. ๑๐๒๓ ฟากใต้และฟากเหนือ  
ที่จุดซึ่งอยู่ห่างจากทางหลวงชนบท พท. ๑๐๒๓ บรรจบกับถนน อบจ. พท. บ้านหารเทา - บ้านควนแหวง  
ไปทางทิศตะวันตกตามแนวทางหลวงชนบท พท. ๑๐๒๓ เป็นระยะ ๓๐๐ เมตร เส้นขนานระยะ ๓๐๐ เมตร  
กับศูนย์กลางทางหลวงชนบท พท. ๑๐๒๓ และเส้นขนานระยะ ๕๐๐ เมตร กับศูนย์กลางทางรถไฟสายใต้

๑.๑๕ ด้านเหนือ จดเขตเทศบาลตำบลป่าบอน ระหว่างหลักเขตที่ ๑ กับหลักเขตที่ ๒

ด้านตะวันออก จดเขตเทศบาลตำบลป่าบอน ระหว่างหลักเขตที่ ๒ หลักเขตที่ ๓  
หลักเขตที่ ๔ หลักเขตที่ ๕ กับหลักเขตที่ ๖

ด้านใต้ จดเขตเทศบาลตำบลป่าบอน ระหว่างหลักเขตที่ ๖ กับหลักเขตที่ ๗

ด้านตะวันตก จดเขตเทศบาลตำบลป่าบอน ระหว่างหลักเขตที่ ๗ หลักเขตที่ ๘  
หลักเขตที่ ๙ หลักเขตที่ ๑๐ กับหลักเขตที่ ๑

๑.๑๖ ด้านเหนือ จดเขตเทศบาลตำบลตะโหมด ระหว่างหลักเขตที่ ๑ หลักเขตที่ ๒  
กับหลักเขตที่ ๓

ด้านตะวันออก จดเขตเทศบาลตำบลตะโหมด ระหว่างหลักเขตที่ ๓ หลักเขตที่ ๔  
กับหลักเขตที่ ๕

ด้านใต้ จดเขตเทศบาลตำบลตะโหมด ระหว่างหลักเขตที่ ๕ หลักเขตที่ ๖  
กับหลักเขตที่ ๗

ด้านตะวันตก จดเขตเทศบาลตำบลตะโหมด ระหว่างหลักเขตที่ ๗ กับหลักเขตที่ ๑  
๒. ที่ดินในบริเวณหมายเลข ๒ ที่กำหนดไว้เป็นสีม่วง ให้เป็นที่ดินประเภทอุตสาหกรรมและ  
คลังสินค้า มีรายการดังต่อไปนี้

ด้านเหนือ จดถนนเพชรเกษม - มัรกัส ปากใต้

ด้านตะวันออก จดทางหลวงแผ่นดินหมายเลข ๔ (ถนนเพชรเกษม) ปากตะวันตก

ด้านใต้ จดเขตเทศบาลตำบลป่าบอน ระหว่างหลักเขตที่ ๒ กับหลักเขตที่ ๑  
และถนน อบจ. พท. บ้านห้อยโข่ง - กรป. กลาง ปากเหนือ

ด้านตะวันตก จดถนนสายบ้านในควน ปากตะวันออก

๓. ที่ดินในบริเวณหมายเลข ๓.๑ ถึงหมายเลข ๓.๑๒ ที่กำหนดไว้เป็นสีเขียว ให้เป็นที่ดิน  
ประเภทชนบทและเกษตรกรรม มีรายการดังต่อไปนี้

๓.๑ ด้านเหนือ จดแนวเขตผังเมืองรวมด้านเหนือ ซึ่งเป็นเส้นแบ่งเขตการปกครอง  
ระหว่างจังหวัดพัทลุงกับจังหวัดนครศรีธรรมราช

ด้านตะวันออก จดทางหลวงแผ่นดินหมายเลข ๔๑ ปากตะวันตก เส้นขนาน  
ระยะ ๒๐๐ เมตร กับศูนย์กลางทางหลวงชนบท พท. ๒๐๔๑ เส้นแบ่งเขตการปกครองระหว่าง  
ตำบลเกาะเต่ากับตำบลป่าพะยอม เส้นขนานระยะ ๒๐๐ เมตร กับริมคลองส่งน้ำสายใหญ่ฝั่งซ้าย  
ฝั่งตะวันตก เส้นขนานระยะ ๒๐๐ เมตร กับริมคลองส่งน้ำสายใหญ่ฝั่งขวา ฝั่งตะวันตก เส้นขนานระยะ ๒๐๐ เมตร  
กับศูนย์กลางถนนสายบ้านหน้าป่า - บ้านเนินทราย เขตปฏิรูปที่ดินตามพระราชกฤษฎีกากำหนด  
เขตที่ดิน ในท้องที่ตำบลเกาะเต่า ตำบลบ้านพร้าว อำเภอป่าพะยอม ตำบลชะม่วง อำเภอควนขนุน  
และตำบลเขาย่า อำเภอศรีบรรพต จังหวัดพัทลุง ให้เป็นเขตปฏิรูปที่ดิน พ.ศ. ๒๕๔๑ คลองตลิ่งชัน  
ฝั่งใต้ เขตปฏิรูปที่ดินตามพระราชกฤษฎีกากำหนดเขตที่ดิน ในท้องที่ตำบลปันแต ตำบลชะม่วง  
ตำบลควนขนุน อำเภอควนขนุน และตำบลเขาย่า อำเภอศรีบรรพต จังหวัดพัทลุง ให้เป็นเขตปฏิรูปที่ดิน  
พ.ศ. ๒๕๔๑ เส้นตั้งฉากกับทางหลวงแผ่นดินหมายเลข ๔๐๑๘ ปากตะวันตก ที่จุดซึ่งอยู่ห่างจาก  
ทางหลวงแผ่นดินหมายเลข ๔๐๑๘ บรรจบกับถนนสายซอยสมบูรณ์พัฒนา ไปทางทิศเหนือตามแนว  
ทางหลวงแผ่นดินหมายเลข ๔๐๑๘ เป็นระยะ ๓๐๐ เมตร เส้นขนานระยะ ๓๐๐ เมตร กับศูนย์กลาง  
ทางหลวงแผ่นดินหมายเลข ๔๑ เส้นตั้งฉากกับทางหลวงแผ่นดินหมายเลข ๔๑ ปากตะวันตก ที่จุดซึ่ง  
อยู่ห่างจากทางหลวงแผ่นดินหมายเลข ๔๑ บรรจบกับถนนสายบ้านศาลายอด - บ้านห้วยท่อม ไปทาง  
ทิศตะวันออกเฉียงใต้ตามแนวทางหลวงแผ่นดินหมายเลข ๔๑ เป็นระยะ ๓๐๐ เมตร เส้นตรงที่ลากจาก  
ทางหลวงแผ่นดินหมายเลข ๔๑ ปากตะวันออก ที่จุดซึ่งอยู่ห่างจากทางหลวงแผ่นดินหมายเลข ๔  
(ถนนเพชรเกษม) บรรจบกับทางหลวงแผ่นดินหมายเลข ๔๑ ไปทางทิศตะวันตกเฉียงเหนือตามแนว  
ทางหลวงแผ่นดินหมายเลข ๔๑ เป็นระยะ ๑,๒๕๐ เมตร ไปทางทิศตะวันตกเฉียงใต้ บรรจบกับ  
หลักเขตเทศบาลเมืองพัทลุง หลักเขตที่ ๑ และเขตเทศบาลเมืองพัทลุง ระหว่างหลักเขตที่ ๑ กับหลักเขตที่ ๑๗

ด้านใต้ จดทางหลวงแผ่นดินหมายเลข ๔ (ถนนเพชรเกษม) ปากเหนือ

ด้านตะวันตก จดแนวเขตป่าสงวนแห่งชาติ ป่าเทือกเขาบรรทัด แปลง ๒  
ตอน ๒ แนวเขตป่าสงวนแห่งชาติ ป่าภูเขาบรรทัด แปลงที่ ๒ ตอนที่ ๑ แนวเขตป่าสงวนแห่งชาติ



ป่าเทือกเขาบรรทัด แปลงที่ ๒ ตอนที่ ๓ อ่างเก็บน้ำบ้านป่าพะยอม เขตปฏิรูปที่ดินตามพระราชกฤษฎีกา กำหนดเขตที่ดิน ในท้องที่ตำบลเกาะเต่า อำเภอป่าพะยอม และตำบลเขาป่า ตำบลเขาปู่ อำเภอศรีบรรพต จังหวัดพัทลุง ให้เป็นเขตปฏิรูปที่ดิน พ.ศ. ๒๕๔๕ เส้นตั้งฉากกับทางหลวงแผ่นดินหมายเลข ๔๑๖๓ พากตะวันออกและพากตะวันตก ที่จุดซึ่งอยู่ห่างจากทางหลวงแผ่นดินหมายเลข ๔๑๖๓ บรรจบกับ ถนนสายบ้านโหล๊ะปราง - บ้านเขาป่าแห้ว ไปทางทิศตะวันตกเฉียงเหนือตามแนวทางหลวงแผ่นดิน หมายเลข ๔๑๖๓ เป็นระยะ ๓๐๐ เมตร เส้นขนานระยะ ๓๐๐ เมตร กับศูนย์กลางทางหลวงแผ่นดิน หมายเลข ๔๑๖๓ ห้วยยาง ฝั่งใต้ คลองใหญ่ ฝั่งตะวันออกและฝั่งใต้ เส้นตั้งฉากกับทางหลวงแผ่นดิน หมายเลข ๔๑๖๔ พากใต้ ที่จุดซึ่งอยู่ห่างจากทางหลวงแผ่นดินหมายเลข ๔๑๖๔ บรรจบกับถนน สายท่าเหียง - บ้านเขาป่าแห้ว - บ้านควนลม ไปทางทิศตะวันออกตามแนวทางหลวงแผ่นดิน หมายเลข ๔๑๖๔ เป็นระยะ ๓๐๐ เมตร เส้นขนานระยะ ๓๐๐ เมตร กับศูนย์กลางถนนสายท่าเหียง - บ้านเขาป่าแห้ว - บ้านควนลม คลองห้วยญวน ฝั่งเหนือ เส้นขนานระยะ ๓๐๐ เมตร กับศูนย์กลาง ถนนสายบ้านโหล๊ะปราง - บ้านเขาป่าแห้ว แนวเขตป่าสงวนแห่งชาติ ป่าควนตอ ป่าควนฤทธิ์ ป่าควนเลียบ และป่าควนหินขาว และอ่างเก็บน้ำห้วยน้ำใส

ทั้งนี้ ยกเว้นบริเวณหมายเลข ๕.๔ หมายเลข ๕.๕ ที่กำหนดไว้เป็นสีเขียวมีกรอบ และเส้นทแยงสีน้ำตาล บริเวณหมายเลข ๖.๓ หมายเลข ๖.๖ และหมายเลข ๖.๘ ที่กำหนดไว้ เป็นสีเขียวอ่อนมีเส้นทแยงสีขาว และกองพันทหารช่างที่ ๔๐๑ กองพันทหารช่างที่ ๔๐๒

๓.๒ ด้านเหนือ จุดแนวเขตผังเมืองรวมด้านเหนือ ซึ่งเป็นเส้นแบ่งเขตการปกครอง ระหว่างจังหวัดพัทลุงกับจังหวัดนครศรีธรรมราช

ด้านตะวันออก จุดแนวเขตป่าสงวนแห่งชาติ ป่าเขียว ป่าสงวนแห่งชาติ ป่าคลองยวน และเขตห้ามล่าสัตว์ป่า ทะเลน้อย คลองตะเคร็ง ฝั่งใต้ ทะเลน้อย คลองตะเคร็ง ฝั่งเหนือ เขมืองโคกจูด ฝั่งเหนือ เส้นขนานระยะ ๓๐๐ เมตร กับศูนย์กลางถนนสายศาลาเจ้าแม่อุบล ปลายตรอก เส้นขนานระยะ ๓๐๐ เมตร กับศูนย์กลางถนนสายศาลาเจ้าแม่อุบล - โคกศักดิ์ เส้นตั้งฉาก กับถนนสายพนางตุง - แหลมโตนด พากตะวันตก ที่จุดซึ่งอยู่ห่างจากถนนสายพนางตุง - แหลมโตนด บรรจบกับถนนสายศาลาเจ้าแม่อุบล - โคกศักดิ์ ไปทางทิศเหนือตามแนวถนนสายพนางตุง - แหลมโตนด เป็นระยะ ๓๐๐ เมตร เส้นขนานระยะ ๓๐๐ เมตร กับศูนย์กลางถนนสายพนางตุง - แหลมโตนด เส้นขนานระยะ ๓๐๐ เมตร กับศูนย์กลางทางหลวงแผ่นดินหมายเลข ๔๐๔๘ เส้นตั้งฉากกับทางหลวงแผ่นดิน หมายเลข ๔๐๔๘ พากเหนือ ที่จุดซึ่งอยู่ห่างจากทางหลวงแผ่นดินหมายเลข ๔๐๔๘ บรรจบกับ ทางหลวงชนบท พท. ๔๐๐๑ ไปทางทิศตะวันตกเฉียงใต้ตามแนวทางหลวงแผ่นดินหมายเลข ๔๐๔๘ เป็นระยะ ๓๐๐ เมตร เส้นขนานระยะ ๓๐๐ เมตร กับศูนย์กลางทางหลวงชนบท พท. ๔๐๐๑ เส้นตั้งฉากกับทางหลวงชนบท พท. ๔๐๐๑ พากตะวันตก ที่จุดซึ่งอยู่ห่างจากทางหลวงชนบท พท. ๔๐๐๑ บรรจบกับถนนสายไสลิ่ง ซอย ๒ ไปทางทิศใต้ตามแนวทางหลวงชนบท พท. ๔๐๐๑ เป็นระยะ ๓๐๐ เมตร เส้นขนานระยะ ๓๐๐ เมตร กับศูนย์กลางถนนสายไสลิ่ง ซอย ๒ เส้นตั้งฉาก กับถนนสายพนางตุง - สามแยกท่าประดู่ พากตะวันออก ที่จุดซึ่งอยู่ห่างจากถนนสายพนางตุง - สามแยกท่าประดู่ บรรจบกับถนนสายไสลิ่ง ซอย ๒ ไปทางทิศใต้ตามแนวถนนสายพนางตุง - สามแยกท่าประดู่

เป็นระยะ ๓๐๐ เมตร เส้นตรงที่ลากจากเส้นตั้งฉากกับถนนสายควนพนางตุง - สามแยกท่าประคู้ พากตะวันออก ไปทางทิศเหนือและทิศตะวันออก จนบรรจบกับทางหลวงชนบท พท. ๔๐๐๗ พากตะวันตก ทางหลวงชนบท พท. ๔๐๐๗ พากตะวันตก เส้นขนานระยะ ๓๐๐ เมตร กับศูนย์กลางทางหลวงชนบท พท. ๕๐๕๐ และทะเลสาบสงขลา

ด้านใต้ จุดคลองปากประ ฝั่งเหนือ เขตเทศบาลตำบลมะกอกเหนือ ระหว่างหลักเขตที่ ๓ หลักเขตที่ ๒ หลักเขตที่ ๑ กับหลักเขตที่ ๔ คลองบ้านสวน ฝั่งเหนือ ถนน อบจ. พท. บ้านสวน - สะพานไทร พากตะวันตกและปากใต้ ทางหลวงชนบท พท. ๔๐๐๙ พากตะวันตกและปากเหนือ และทางหลวงแผ่นดินหมายเลข ๔๐๔๘ พากเหนือ

ด้านตะวันตก จุดทางหลวงแผ่นดินหมายเลข ๔๑ พากตะวันออก เส้นขนานระยะ ๓๐๐ เมตร กับศูนย์กลางถนนสายบ้านศาลายอด - บ้านห้วยท่อม เส้นตั้งฉากกับทางหลวงแผ่นดินหมายเลข ๔๐๔๘ พากตะวันออก ที่จุดซึ่งอยู่ห่างจากทางหลวงแผ่นดินหมายเลข ๔๐๔๘ บรรจบกับถนนสายบ้านศาลายอด - บ้านห้วยท่อม ไปทางทิศใต้ตามแนวทางหลวงแผ่นดินหมายเลข ๔๐๔๘ เป็นระยะ ๓๐๐ เมตร เส้นขนานระยะ ๓๐๐ เมตร กับศูนย์กลางทางหลวงแผ่นดินหมายเลข ๔๐๔๘ เส้นขนานระยะ ๓๐๐ เมตร กับศูนย์กลางถนนสายบ้านศาลายอด - บ้านศาลาแฉกร เส้นตั้งฉากกับถนนสายบ้านศาลายอด - บ้านศาลาแฉกร ปากใต้ ที่จุดซึ่งอยู่ห่างจากถนนสายบ้านศาลายอด - บ้านศาลาแฉกร บรรจบกับถนน อบจ. พท. บ้านไสพรวัว - บ้านป่าตอ ไปทางทิศตะวันออกตามแนวถนนสายบ้านศาลายอด - บ้านศาลาแฉกร เป็นระยะ ๓๐๐ เมตร เส้นขนานระยะ ๓๐๐ เมตร กับศูนย์กลางถนน อบจ. พท. บ้านไสพรวัว - บ้านป่าตอ เส้นขนานระยะ ๓๐๐ เมตร กับศูนย์กลางถนนสายบ้านควนเนียด - บ้านวังจระเข้ - บ้านไสยางหัก เส้นตั้งฉากกับถนนสายบ้านควนเนียด - บ้านวังจระเข้ - บ้านไสยางหัก ปากใต้ ที่จุดซึ่งอยู่ห่างจากถนนสายบ้านควนเนียด - บ้านวังจระเข้ - บ้านไสยางหัก บรรจบกับถนนสายทางเข้าวัดป่าตอ ไปทางทิศตะวันออกเฉียงใต้ตามแนวถนนสายบ้านควนเนียด - บ้านวังจระเข้ - บ้านไสยางหัก เป็นระยะ ๓๐๐ เมตร เส้นขนานระยะ ๓๐๐ เมตร กับศูนย์กลางถนนสายทางเข้าวัดป่าตอ เส้นขนานระยะ ๓๐๐ เมตร กับศูนย์กลางถนนสายป่าตอ - ไสขรบ เส้นขนานระยะ ๓๐๐ เมตร กับศูนย์กลางถนนสายบ้านใหญ่ - ไสขรบ เส้นขนานระยะ ๓๐๐ เมตร กับศูนย์กลางถนน อบจ. พท. ควนขนุน - ทุ่งลาน เส้นตั้งฉากกับถนน อบจ. พท. ควนขนุน - ทุ่งลาน พากตะวันออก ที่จุดซึ่งอยู่ห่างจากถนน อบจ. พท. ควนขนุน - ทุ่งลาน บรรจบกับถนนสายเกาะปาบ - ท่าพลับ ไปทางทิศเหนือตามแนวถนน อบจ. พท. ควนขนุน - ทุ่งลาน เป็นระยะ ๓๐๐ เมตร เส้นขนานระยะ ๓๐๐ เมตร กับศูนย์กลางถนนสายเกาะปาบ - ท่าพลับ เส้นขนานระยะ ๓๐๐ เมตร กับศูนย์กลางถนน อบจ. พท. บ้านควนขนุน - บ้านโนไร่ เส้นตั้งฉากกับถนน อบจ. พท. บ้านควนขนุน - บ้านโนไร่ พากตะวันออก ที่จุดซึ่งอยู่ห่างจากถนน อบจ. พท. ควนขนุน - บ้านโนไร่ บรรจบกับถนนสายชอยสมบูรณ์พัฒนา ไปทางทิศตะวันตกเฉียงเหนือตามแนวถนน อบจ. พท. ควนขนุน - บ้านโนไร่ เป็นระยะ ๓๐๐ เมตร เส้นขนานระยะ ๓๐๐ เมตร กับศูนย์กลางถนนสายชอยสมบูรณ์พัฒนา ทางหลวงแผ่นดินหมายเลข ๔๐๑๘ พากตะวันออก เขตปฏิรูปที่ดินตามพระราชกฤษฎีกากำหนดเขตที่ดินในท้องที่ตำบลปันแต ตำบลชะมวง ตำบลควนขนุน อำเภอควนขนุน และตำบลเขาป่า อำเภอสรีบรรพต

จังหวัดพัทลุง ให้เป็นเขตปฏิรูปที่ดิน พ.ศ. ๒๕๔๑ คลองตลิ่งชัน ฝั่งใต้ เส้นขนานระยะ ๒๐๐ เมตร กับศูนย์กลางทางหลวงแผ่นดินหมายเลข ๔๑ เส้นขนานระยะ ๒๐๐ เมตร กับศูนย์กลางถนน อบจ. พท. บ้านตลิ่งชัน - บ้านสะพานเรือก เส้นตั้งฉากกับถนน อบจ. พท. บ้านตลิ่งชัน - บ้านสะพานเรือก ฟากใต้ ที่จุดซึ่งอยู่ห่างจากถนน อบจ. พท. บ้านตลิ่งชัน - บ้านสะพานเรือก บรรจบกับถนน สายบ้านโคกสัก - บ้านทุ่งตาแดง ไปทางทิศตะวันออกเฉียงเหนือตามแนวถนน อบจ. พท. บ้านตลิ่งชัน - บ้านสะพานเรือก เป็นระยะ ๒๐๐ เมตร เส้นขนานระยะ ๒๐๐ เมตร กับศูนย์กลางถนน สายบ้านโคกสัก - บ้านทุ่งตาแดง เส้นขนานระยะ ๕๐๐ เมตร กับริมคลองส่งน้ำสายใหญ่ฝั่งขวา ฝั่งใต้ เส้นขนานระยะ ๕๐๐ เมตร กับศูนย์กลางถนนสายป่าพะยอม - แหลมโตนด ถนนสายปากสระ - กองเกวียน ฟากตะวันตกและฟากใต้ เส้นขนานระยะ ๓๐๐ เมตร กับศูนย์กลางถนนสายสามแยกอนามัยแหลมโตนด - ควนขุ่น เส้นตั้งฉากกับถนนสายสามแยกอนามัยแหลมโตนด - ควนขุ่น ฟากตะวันตก ที่จุดซึ่งอยู่ห่างจาก ถนนสายสามแยกอนามัยแหลมโตนด - ควนขุ่น บรรจบกับถนนสายปากสระ - บ้านบ่อไทร ไปทางทิศใต้ตามแนวถนนสายสามแยกอนามัยแหลมโตนด - ควนขุ่น เป็นระยะ ๓๐๐ เมตร เส้นขนานระยะ ๓๐๐ เมตร กับศูนย์กลางถนนสายปากสระ - บ้านบ่อไทร เส้นขนานระยะ ๓๐๐ เมตร กับศูนย์กลางถนนสายบ่อไทร - ถนนรถไฟ เส้นตั้งฉากกับทางรถไฟสายใต้ ฟากตะวันออก ที่จุดซึ่ง อยู่ห่างจากทางรถไฟสายใต้ บรรจบกับถนนสายบ่อไทร - ถนนรถไฟ ไปทางทิศตะวันออกเฉียงใต้ ตามแนวทางรถไฟสายใต้ เป็นระยะ ๓๐๐ เมตร เส้นขนานระยะ ๓๐๐ เมตร กับทางรถไฟสายใต้ เส้นขนานระยะ ๓๐๐ เมตร กับศูนย์กลางถนนสายหน้าวัดแหลมโตนด เส้นขนานระยะ ๓๐๐ เมตร กับศูนย์กลางถนนสายแหลมโตนด - ทะเลน้อย เส้นตั้งฉากกับถนนสายแหลมโตนด - ทะเลน้อย ฟากเหนือและฟากใต้ ที่จุดซึ่งอยู่ห่างจากถนนสายแหลมโตนด - ทะเลน้อย บรรจบกับถนน สายหน้าวัดแหลมโตนด ไปทางทิศตะวันออกตามแนวถนนสายแหลมโตนด - ทะเลน้อย เป็นระยะ ๓๐๐ เมตร เส้นขนานระยะ ๓๐๐ เมตร กับศูนย์กลางถนนสายแหลมโตนด - ทะเลน้อย เส้นขนานระยะ ๓๐๐ เมตร กับศูนย์กลางถนน อบจ. พท. แยกทางหลวงแผ่นดินหมายเลข ๔๐๔๘ - บ้านสายโห เส้นตั้งฉาก กับถนน อบจ. พท. แยกทางหลวงแผ่นดินหมายเลข ๔๐๔๘ - บ้านสายโห ฟากตะวันออกและ ฟากตะวันตก ที่จุดซึ่งอยู่ห่างจากถนน อบจ. พท. แยกทางหลวงแผ่นดินหมายเลข ๔๐๔๘ - บ้านสายโห บรรจบกับถนนสายบนลาน - เกาะปาบ ไปทางทิศตะวันออกเฉียงเหนือตามแนวถนน อบจ. พท. แยกทางหลวงแผ่นดินหมายเลข ๔๐๔๘ - บ้านสายโห เป็นระยะ ๓๐๐ เมตร เส้นขนานระยะ ๓๐๐ เมตร กับศูนย์กลางถนน อบจ. พท. แยกทางหลวงแผ่นดินหมายเลข ๔๐๔๘ - บ้านสายโห เส้นขนานระยะ ๓๐๐ เมตร กับศูนย์กลางทางรถไฟสายใต้ เส้นตั้งฉากกับทางรถไฟสายใต้ ฟากตะวันออก ที่จุดซึ่งห้วยแม่ไผ่ยันหนด ตัดกับทางรถไฟสายใต้ ทางรถไฟสายใต้ ฟากตะวันออก เส้นขนานระยะ ๕๐๐ เมตร กับริมคลองส่งน้ำสายใหญ่ ฝั่งซ้าย ฝั่งเหนือ เส้นขนานระยะ ๒๐๐ เมตร กับศูนย์กลางถนนสายประดู่หอม - ไสกุณ เส้นตั้งฉาก กับถนนสายสังแกระ - ควนเถียะ (พท. ๓๐๕๖) ฟากเหนือ ที่จุดซึ่งอยู่ห่างจากถนนสายสังแกระ - ควนเถียะ (พท. ๓๐๕๖) บรรจบกับถนนสายประดู่หอม - ไสกุณ ไปทางทิศตะวันออกเฉียงเหนือตามแนว ถนนสายสังแกระ - ควนเถียะ (พท. ๓๐๕๖) เป็นระยะ ๒๐๐ เมตร เส้นขนานระยะ ๒๐๐ เมตร กับศูนย์กลางถนนสายสังแกระ - ควนเถียะ (พท. ๓๐๕๖) เส้นขนานระยะ ๒๐๐ เมตร กับศูนย์กลาง

ถนนสายสังแกระ - หนองชุมแสง เส้นตั้งฉากกับถนนสายสังแกระ - หนองชุมแสง ฟากตะวันออก ที่จุดซึ่งอยู่ห่างจากถนนสายสังแกระ - หนองชุมแสง บรรจบกับถนนสายข้างศูนย์เพาะชำ ไปทางทิศเหนือตามแนวถนนสายสังแกระ - หนองชุมแสง เป็นระยะ ๒๐๐ เมตร เส้นขนานระยะ ๒๐๐ เมตร กับศูนย์กลางถนนสายข้างศูนย์เพาะชำ เส้นขนานระยะ ๒๐๐ เมตร กับศูนย์กลางถนนสายเอเชีย - ศูนย์เพาะชำ เส้นขนานระยะ ๒๐๐ เมตร กับศูนย์กลางทางหลวงแผ่นดินหมายเลข ๔๑ และเส้นตั้งฉากกับทางหลวงแผ่นดินหมายเลข ๔๑ ฟากตะวันออก ที่จุดซึ่งอยู่ห่างจากทางหลวงแผ่นดินหมายเลข ๔๑ บรรจบกับทางหลวงชนบท พท. ๒๐๔๑ ไปทางทิศเหนือตามแนวทางหลวงแผ่นดินหมายเลข ๔๑ เป็นระยะ ๒๐๐ เมตร

๓.๓ ด้านเหนือ จุดทางหลวงแผ่นดินหมายเลข ๔ (ถนนเพชรเกษม) ฟากใต้ ห้วยนาง ฝั่งใต้ เส้นตั้งฉากกับทางหลวงแผ่นดินหมายเลข ๔ (ถนนเพชรเกษม) ฟากใต้ ที่จุดซึ่งอยู่ห่างจากทางหลวงแผ่นดินหมายเลข ๔ (ถนนเพชรเกษม) บรรจบกับถนนสายศาลาหมอเสริม - บ้านลำในใต้ ไปทางทิศตะวันตกตามแนวทางหลวงแผ่นดินหมายเลข ๔ (ถนนเพชรเกษม) เป็นระยะ ๓๐๐ เมตร ห้วยใหญ่ ฝั่งใต้ และเส้นขนานระยะ ๓๐๐ เมตร กับศูนย์กลางทางหลวงแผ่นดินหมายเลข ๔๑๒๒

ด้านตะวันออก จุดเขตเทศบาลเมืองพัทลุง ระหว่างหลักเขตที่ ๑ กับหลักเขตที่ ๑๗ เส้นตรงที่ลากจากเขตเทศบาลเมืองพัทลุง หลักเขตที่ ๑๗ ไปทางทิศตะวันออกเฉียงใต้ บรรจบกับทางหลวงแผ่นดินหมายเลข ๔ (ถนนเพชรเกษม) ฟากตะวันตก ที่จุดซึ่งถนนกั้นน้ำ บรรจบกับทางหลวงแผ่นดินหมายเลข ๔ (ถนนเพชรเกษม) ทางหลวงแผ่นดินหมายเลข ๔ (ถนนเพชรเกษม) ฟากตะวันตก เส้นขนานระยะ ๕๐๐ เมตร กับริมคลองส่งน้ำสายใหญ่สายที่ ๒ ฝั่งตะวันตก คลองท่าเขียด ฝั่งตะวันตก และเส้นขนานระยะ ๒๐๐ เมตร กับศูนย์กลางถนนสายระหว่างคลอง - ควนปาย

ด้านใต้ จุดทางหลวงแผ่นดินหมายเลข ๔๑๒๑ ฟากเหนือ เขตปฏิรูปที่ดินตามพระราชกฤษฎีกากำหนดเขตที่ดิน ในท้องที่ตำบลตะโหมด อำเภอตะโหมด จังหวัดพัทลุง ให้เป็นเขตปฏิรูปที่ดิน พ.ศ. ๒๕๔๑ แนวเขตป่าสงวนแห่งชาติ ป่าควนหวาน ป่าควนนอโม และป่าห้วยหาร แนวเขตป่าสงวนแห่งชาติ ป่าควนหินกอง ป่าควนโพธิ์เล ป่าควนขี้หมื่น และป่าควนน้ำทรัพย์ เขตปฏิรูปที่ดินตามพระราชกฤษฎีกากำหนดเขตที่ดิน ในท้องที่ตำบลคลองเฉลิม อำเภอกงหรา และตำบลโคกม่วง อำเภอเขาชัยสน จังหวัดพัทลุง ให้เป็นเขตปฏิรูปที่ดิน พ.ศ. ๒๕๔๐ เขตปฏิรูปที่ดินตามพระราชกฤษฎีกากำหนดเขตที่ดิน ในท้องที่ตำบลคลองเฉลิม อำเภอกงหรา ตำบลโคกม่วง อำเภอเขาชัยสน และตำบลตะโหมด อำเภอตะโหมด จังหวัดพัทลุง ให้เป็นเขตปฏิรูปที่ดิน พ.ศ. ๒๕๔๕ และเส้นแบ่งเขตการปกครองระหว่างอำเภอกงหรากับอำเภอตะโหมด

ด้านตะวันตก จุดแนวเขตป่าสงวนแห่งชาติ ป่าเทือกเขาบรรทัดแปลงที่ ๑ ตอน ๓ เขตปฏิรูปที่ดินตามพระราชกฤษฎีกากำหนดเขตที่ดิน ในท้องที่ตำบลคลองเฉลิม อำเภอกงหรา จังหวัดพัทลุง ให้เป็นเขตปฏิรูปที่ดิน พ.ศ. ๒๕๓๖ แนวเขตป่าสงวนแห่งชาติ ป่าเทือกเขาบรรทัด แปลงที่ ๑ ตอนที่ ๒ แนวเขตป่าสงวนแห่งชาติ ป่าเขาศพนางพันธุรัตน์ ป่าควนแก้ว และป่าควนอ้ายหลุด เขตปฏิรูปที่ดินตามพระราชกฤษฎีกากำหนดเขตที่ดิน ในท้องที่ตำบลบ้านนา ตำบลลำสินธุ์ กิ่งอำเภอศรีนครินทร์ อำเภอเมืองพัทลุง ตำบลคลองทรายขาว อำเภอกงหรา จังหวัดพัทลุง ให้เป็นเขตปฏิรูปที่ดิน พ.ศ. ๒๕๔๑ และแนวเขตป่าสงวนแห่งชาติป่าภูเขาบรรทัด แปลงที่ ๑ ตอนที่ ๑

ทั้งนี้ ยกเว้นบริเวณหมายเลข ๑.๑๑ ที่กำหนดไว้เป็นสีชมพู บริเวณหมายเลข ๕.๗ หมายเลข ๕.๘ หมายเลข ๕.๑๐ หมายเลข ๕.๑๑ หมายเลข ๕.๑๓ ที่กำหนดไว้เป็นสีเขียวมีกรอบและเส้นทแยงสีน้ำตาล และบริเวณหมายเลข ๖.๑๑ หมายเลข ๖.๑๒ และหมายเลข ๖.๑๓ ที่กำหนดไว้เป็นสีเขียวอ่อนมีเส้นทแยงสีขาว

๓.๔ ด้านเหนือ จดถนนกั้นน้ำ ฟากใต้ และถนนบ้านม่วงงาม ฟากใต้

ด้านตะวันออก จดคลองส่งน้ำสาย ๒ ซ้าย คลองส่งน้ำสายใหญ่ฝั่งขวา สายที่ ๒ ฝั่งเหนือ เส้นขนานระยะ ๕๐๐ เมตร กับริมคลองส่งน้ำสายใหญ่ฝั่งขวาสายที่ ๒ ฝั่งใต้ เขตปฏิรูปที่ดินตามพระราชกฤษฎีกากำหนดเขตที่ดิน ในท้องที่ตำบลตำนาน อำเภอเมืองพัทลุง จังหวัดพัทลุง ให้เป็นเขตปฏิรูปที่ดิน พ.ศ. ๒๕๔๒ ทางรถไฟสายใต้ ฟากตะวันตก เส้นขนานระยะ ๕๐๐ เมตร กับริมคลองซอย ๑ ซ้าย คลองส่งน้ำสายใหญ่ฝั่งซ้าย ฝั่งเหนือ เส้นขนานระยะ ๕๐๐ เมตร กับริมคลองส่งน้ำสายใหญ่ฝั่งซ้าย ฝั่งตะวันออก เส้นขนานระยะ ๕๐๐ เมตร กับริมคลองส่งน้ำสายใหญ่ฝั่งขวา ฝั่งใต้ เส้นขนานระยะ ๕๐๐ เมตร กับริมคลองแยกซอย ๑ ขวา - ๑ ขวา คลองส่งน้ำสายใหญ่ฝั่งขวา ฝั่งใต้ เส้นขนานระยะ ๕๐๐ เมตร กับริมคลองแยกซอย ๑ ขวา - ๑ ขวา คลองส่งน้ำสายใหญ่ฝั่งขวา ฝั่งใต้ คลองปากพะเนียด ฝั่งใต้ และทะเลสาบสงขลา

ด้านใต้ จดลำรางสาธารณะไม่ปรากฏชื่อ ฝั่งเหนือ ทางหลวงชนบท พท. ๔๐๐๔ ฟากตะวันออก ถนนสายบ้านจองถนน ฟากเหนือ ทางหลวงแผ่นดินหมายเลข ๔๐๘๑ ฟากเหนือ ทางหลวงชนบท พท. ๔๐๐๓ ฟากตะวันออก ถนน อบจ. พท. เขาชัยสน - บ้านสะทัง ฟากเหนือ เส้นขนานระยะ ๕๐๐ เมตร กับริมคลองส่งน้ำสายใหญ่ฝั่งขวาสายที่ ๒ ฝั่งเหนือ เขตเทศบาลตำบลเขาชัยสน ระหว่างหลักเขตที่ ๓ หลักเขตที่ ๒ กับหลักเขตที่ ๑ ทางหลวงแผ่นดินหมายเลข ๔๐๘๑ ฟากเหนือ เส้นขนานระยะ ๕๐๐ เมตร กับถนนชลประทาน เส้นขนานระยะ ๕๐๐ เมตร กับริมคลองส่งน้ำสาย ๑ ซ้าย คลองส่งน้ำสายใหญ่สายที่ ๒ ฝั่งตะวันตก และเขตปฏิรูปที่ดินตามพระราชกฤษฎีกากำหนดเขตที่ดิน ในท้องที่ตำบลเขาชัยสน อำเภอเขาชัยสน จังหวัดพัทลุง ให้เป็นเขตปฏิรูปที่ดิน พ.ศ. ๒๕๔๑

ด้านตะวันตก จดทางหลวงแผ่นดินหมายเลข ๔ (ถนนเพชรเกษม) ฟากตะวันออก

๓.๕ ด้านเหนือ จดทะเลสาบสงขลา

ด้านตะวันออก จดเส้นแบ่งเขตการปกครองระหว่างตำบลเกาะหมากกับตำบลเกาะนางคำ และทะเลสาบสงขลา

ด้านใต้ จดเส้นแบ่งเขตการปกครองระหว่างตำบลเกาะหมากกับตำบลปากพะยูน

ด้านตะวันตก จดทะเลสาบสงขลา

ทั้งนี้ ยกเว้นบริเวณหมายเลข ๖.๑๖ ที่กำหนดไว้เป็นสีเขียวอ่อนมีเส้นทแยงสีขาว

๓.๖ เกาะสี่เกาะห้า

๓.๗ เกาะนก เกาะเสือ และเกาะแพ

๓.๘ ด้านเหนือ จดเส้นขนานระยะ ๕๐๐ เมตร กับริมคลองซอย ๑ ขวา - คลองส่งน้ำสายใหญ่ฝั่งขวาสายที่ ๑ ฝั่งใต้ ทางหลวงชนบท พท. ๔๐๐๔ ฟากตะวันออก และลำราง สาธารณะไม่ปรากฏชื่อ ฝั่งใต้

ด้านตะวันออก จดทะเลสาบสงขลา แนวเขตป่าสงวนแห่งชาติ ป่าพรุเสม็ด และป่าบางเต็ง และเขตเทศบาลตำบลปากพะยูน ระหว่างหลักเขตที่ ๓ กับหลักเขตที่ ๒

ด้านใต้ จดแนวเขตผังเมืองรวมด้านใต้ ซึ่งเป็นเส้นแบ่งเขตการปกครอง ระหว่างจังหวัดพัทลุงกับจังหวัดสงขลา

ด้านตะวันตก จดทางหลวงแผ่นดินหมายเลข ๔ (ถนนเพชรเกษม) ฟากตะวันออก เขตปฏิรูปที่ดินตามพระราชกฤษฎีกากำหนดเขตที่ดิน ในท้องที่ตำบลวังใหม่ ตำบลทุ่งนารี ตำบลโคกทราย อำเภอป่าบอน และตำบลหารเทา อำเภอปากพะยูน จังหวัดพัทลุง ให้เป็นเขตปฏิรูปที่ดิน พ.ศ. ๒๕๔๐ เขตเทศบาลตำบลป่าบอน ระหว่างหลักเขตที่ ๗ หลักเขตที่ ๖ กับหลักเขตที่ ๕ เส้นขนานระยะ ๕๐๐ เมตร กับริมคลองส่งน้ำสายใหญ่ฝั่งขวา ฝั่งใต้ ทางหลวงแผ่นดินหมายเลข ๔๐๔๙ ฟากเหนือ เส้นขนานระยะ ๕๐๐ เมตร กับศูนย์กลางทางหลวงแผ่นดินหมายเลข ๔๐๔๙ เส้นขนานระยะ ๕๐๐ เมตร กับริมคลองส่งน้ำสาย ๑ ขวา คลองส่งน้ำสายใหญ่ฝั่งซ้าย ฝั่งตะวันออกและฝั่งตะวันตก เส้นขนานระยะ ๕๐๐ เมตร กับริมคลองส่งน้ำสายใหญ่ฝั่งซ้าย ฝั่งตะวันออกและฝั่งตะวันตก เขตเทศบาลตำบลป่าบอน ระหว่างหลักเขตที่ ๔ หลักเขตที่ ๓ หลักเขตที่ ๒ กับหลักเขตที่ ๑ ห้วยแม่ร้านพริก ฝั่งตะวันออก และเขตปฏิรูปที่ดินตามพระราชกฤษฎีกากำหนดเขตที่ดิน ในท้องที่ตำบลป่าบอน อำเภอป่าบอน จังหวัดพัทลุง ให้เป็นเขตปฏิรูปที่ดิน พ.ศ. ๒๕๔๑

ทั้งนี้ ยกเว้นบริเวณหมายเลข ๑.๑๔ ที่กำหนดไว้เป็นสีชมพู บริเวณหมายเลข ๕.๑๘ หมายเลข ๕.๒๓ หมายเลข ๕.๒๕ ที่กำหนดไว้เป็นสีเขียวมีกรอบและเส้นทแยงสีน้ำตาล และบริเวณ หมายเลข ๖.๒๓ หมายเลข ๖.๒๕ หมายเลข ๖.๒๖ และหมายเลข ๖.๒๗ ที่กำหนดไว้เป็นสีเขียวอ่อน มีเส้นทแยงสีขาว

๓.๙ เกาะป้อย เกาะตาโส เกาะยายโส และเกาะกระ

๓.๑๐ เกาะราบ

๓.๑๑ ด้านเหนือ จดทะเลสาบสงขลา

ด้านตะวันออก จดทะเลสาบสงขลา

ด้านใต้ จดแนวเขตผังเมืองรวมด้านใต้ ซึ่งเป็นเส้นแบ่งเขตการปกครอง ระหว่างจังหวัดพัทลุงกับจังหวัดสงขลา

ด้านตะวันตก จดทะเลสาบสงขลา และเส้นแบ่งเขตการปกครองระหว่างตำบล เกาะนางคำกับตำบลปากพะยูน

๓.๑๒ ด้านเหนือ จดเส้นแบ่งเขตการปกครองระหว่างอำเภอตะโหมดกับอำเภอกงหรา ทางหลวงแผ่นดินหมายเลข ๔๑๒๑ ฟากใต้ และแนวเขตป่าสงวนแห่งชาติ ป่าควนหวาน ป่าควนโนม และป่าห้วยหาร

ด้านตะวันออก จดคลองท่าเขียด ฝั่งตะวันตก เส้นขนานระยะ ๒๐๐ เมตร กับศูนย์กลางถนนสายแม่ขรี - ท่าเขียด เขตปฏิรูปที่ดินตามพระราชกฤษฎีกากำหนดเขตที่ดิน ในท้องที่ ตำบลแม่ขรี ตำบลคลองใหญ่ อำเภอตะโหมด และตำบลป่าบอน ตำบลหนองธง อำเภอป่าบอน จังหวัดพัทลุง ให้เป็นเขตปฏิรูปที่ดิน พ.ศ. ๒๕๔๐ ถนน อบจ. พท. บ้านหอยโข่ง - กรป. กลาง ฟากใต้ เขตเทศบาลตำบลป่าบอน ระหว่างหลักเขตที่ ๑ หลักเขตที่ ๑๐ หลักเขตที่ ๙ หลักเขตที่ ๘ หลักเขตที่ ๗ กับหลักเขตที่ ๖ และทางหลวงแผ่นดินหมายเลข ๔ (ถนนเพชรเกษม) ฟากตะวันตก

ด้านใต้ จดแนวเขตฝั่งเมืองรวมด้านใต้ ซึ่งเป็นเส้นแบ่งเขตการปกครอง ระหว่างจังหวัดพัทลุงกับจังหวัดสงขลา เขตปฏิรูปที่ดินตามพระราชกฤษฎีกากำหนดเขตที่ดิน ในท้องที่ ตำบลวังใหม่ ตำบลหนองธง และตำบลทุ่งนารี อำเภอป่าบอน จังหวัดพัทลุง ให้เป็นเขตปฏิรูปที่ดิน พ.ศ. ๒๕๔๕ และเขตปฏิรูปที่ดินตามพระราชกฤษฎีกากำหนดเขตที่ดิน ในท้องที่ตำบลหนองธง และตำบลทุ่งนารี อำเภอป่าบอน จังหวัดพัทลุง ให้เป็นเขตปฏิรูปที่ดิน พ.ศ. ๒๕๔๐

ด้านตะวันตก จดแนวเขตป่าสงวนแห่งชาติ ป่าเทือกเขาบรรทัด แปลงที่ ๑ ตอน ๓

ทั้งนี้ ยกเว้นบริเวณหมายเลข ๑.๑๖ ที่กำหนดไว้เป็นสีชมพู บริเวณหมายเลข ๕.๒๒ ที่กำหนดไว้เป็นสีเขียวมีกรอบและเส้นทแยงสีน้ำตาล และบริเวณหมายเลข ๖.๒๔ และหมายเลข ๖.๒๘ ที่กำหนดไว้เป็นสีเขียวอ่อนมีเส้นทแยงสีขาว

๔. ที่ดินในบริเวณหมายเลข ๔.๑ ถึงหมายเลข ๔.๕ ที่กำหนดไว้เป็นสีขามมีกรอบและเส้นทแยงสีเขียว ให้เป็นที่ดินประเภทอนุรักษ์ชนบทและเกษตรกรรม มีรายการดังต่อไปนี้

๔.๑ ด้านเหนือ จดเส้นขนานระยะ ๕๐๐ เมตร กับริมคลองส่งน้ำสายใหญ่ฝั่งซ้าย ฝั่งเหนือ และแนวเขตฝั่งเมืองรวมด้านเหนือ ซึ่งเป็นเส้นแบ่งเขตการปกครองระหว่างจังหวัดพัทลุงกับ จังหวัดนครศรีธรรมราช

ด้านตะวันออก จดทางรถไฟสายใต้ ฟากตะวันตก

ด้านใต้ จดห้วยแม่ไสย่านหนด ฝั่งเหนือ เส้นตั้งฉากกับถนน สายป่าพะยอม - แหลมโตนด ฟากเหนือ ที่จุดซึ่งถนนสายป่าพะยอม - แหลมโตนด บรรจบกับถนน สายปากสระ - กองเกวียน ฟากตะวันตก เส้นขนานระยะ ๕๐๐ เมตร กับศูนย์กลางถนน สายป่าพะยอม - แหลมโตนด และเส้นขนานระยะ ๕๐๐ เมตร กับริมคลองส่งน้ำสายใหญ่ฝั่งขวา ฝั่งใต้

ด้านตะวันตก จดเส้นขนานระยะ ๒๐๐ เมตร กับศูนย์กลางถนน สายบ้านโคกสัก - บ้านทุ่งตาแดง เส้นตรงที่ลากจากเส้นขนานระยะ ๒๐๐ เมตร กับศูนย์กลาง ถนนสายบ้านโคกสัก - บ้านทุ่งตาแดง ที่จุดซึ่งเส้นขนานระยะ ๒๐๐ เมตร กับศูนย์กลางถนนสายบ้านโคกสัก - บ้านทุ่งตาแดง บรรจบกับคลองส่งน้ำสายใหญ่ฝั่งขวา ไปทางทิศตะวันตกเฉียงเหนือ จนบรรจบกับ ถนนสายป่าพะยอม - แหลมโตนด ที่จุดซึ่งอยู่ห่างจากถนนสายป่าพะยอม - แหลมโตนด บรรจบถนน สายบ้านไสกล้วย ไปทางทิศตะวันออกตามแนวถนนสายป่าพะยอม - แหลมโตนด เป็นระยะ ๒๐๐ เมตร เส้นขนานระยะ ๒๐๐ เมตร กับศูนย์กลางถนนสายบ้านไสกล้วย เส้นตรงที่ลากจากเส้นขนานระยะ ๒๐๐ เมตร กับศูนย์กลางถนนสายบ้านไสกล้วย ที่จุดซึ่งเส้นขนานระยะ ๒๐๐ เมตร กับศูนย์กลางถนนสายบ้านไสกล้วย

บรรจบกับคลองซอย ๑ ซ้าย - คลองส่งน้ำสายใหญ่ฝั่งขวา ไปทางทิศเหนือ จนบรรจบกับเส้นขนาน ระยะ ๒๐๐ เมตร กับศูนย์กลางถนนสายประตูห้อม - ไสกุณ ที่จุดซึ่งเส้นขนานระยะ ๒๐๐ เมตร กับศูนย์กลางถนนสายประตูห้อม - ไสกุณ บรรจบกับคลองส่งน้ำสายใหญ่ฝั่งซ้าย และเส้นขนานระยะ ๒๐๐ เมตร กับศูนย์กลางถนนสายประตูห้อม - ไสกุณ

๔.๒ ด้านเหนือ จดคลองบ้านสวน ฝั่งใต้ คลองกระถิ่น ฝั่งใต้ และคลองปากประ ฝั่งใต้  
ด้านตะวันออก จดทะเลสาบสงขลา  
ด้านใต้ จดเส้นขนานระยะ ๕๐๐ เมตร กับเขตเทศบาลเมืองพัทลุง

เส้นตรงที่ลากจากเส้นขนานระยะ ๕๐๐ เมตร กับเขตเทศบาลเมืองพัทลุง ที่จุดซึ่งอยู่ริมทางหลวงชนบท พท. ๔๐๐๗ พากตะวันตก ไปทางทิศตะวันตกเฉียงเหนือ จนบรรจบคลองสาน ที่จุดซึ่งคลองสานบรรจบกับคลองควนแร่ เส้นตรงที่ลากจากจุดบรรจบของคลองสานกับคลองควนแร่ ไปทางทิศตะวันตกเฉียงเหนือ จนบรรจบกับเขตเทศบาลเมืองพัทลุง หลักเขตที่ ๕ เป็นเส้นตรงไปทางทิศตะวันตก บรรจบกับหลักเขตที่ ๔ ทางรถไฟสายใต้ พากตะวันตก และคลองสาน ฝั่งเหนือ

ด้านตะวันตก จดทางหลวงแผ่นดินหมายเลข ๔๑ พากตะวันออก ทางหลวงแผ่นดิน หมายเลข ๔๐๔๘ พากใต้ ทางหลวงชนบท พท. ๔๐๐๙ พากใต้และปากตะวันออก และถนน อบจ. พท. บ้านสวน - สะพานไทร พากตะวันออก

๔.๓ ด้านเหนือ จดคลองส่งน้ำสาย ๒ ซ้าย คลองส่งน้ำสายใหญ่ฝั่งขวา สายที่ ๒ ฝั่งตะวันออกและฝั่งใต้ คลองตะเฒ่า ฝั่งใต้ คลองท่าโพธิ์ ฝั่งใต้ และลำรางสาธารณะไม่ปรากฏชื่อ ฝั่งใต้

ด้านตะวันออก จดทะเลสาบสงขลา

ด้านใต้ จดคลองปากพะเนียด ฝั่งเหนือ เส้นขนานระยะ ๕๐๐ เมตร กับริมคลองแยกซอย ๑ ขวา - ๑ ขวา คลองส่งน้ำสายใหญ่ฝั่งขวา ฝั่งใต้ เส้นขนานระยะ ๕๐๐ เมตร กับริมคลองซอย ๑ ซ้าย - คลองส่งน้ำสายใหญ่ฝั่งขวา คลองส่งน้ำสายใหญ่ฝั่งขวา ฝั่งใต้ และเส้นขนานระยะ ๕๐๐ เมตร กับริมคลองส่งน้ำสายใหญ่ฝั่งขวา ฝั่งใต้

ด้านตะวันตก จดเส้นขนานระยะ ๕๐๐ เมตร กับริมคลองส่งน้ำสายใหญ่ฝั่งซ้าย ฝั่งตะวันตก เส้นขนานระยะ ๕๐๐ เมตร กับริมคลองซอย ๑ ซ้าย - คลองส่งน้ำสายใหญ่ฝั่งซ้าย ฝั่งเหนือ ทางรถไฟสายใต้ พากตะวันออก เส้นขนานระยะ ๕๐๐ เมตร กับริมคลองส่งน้ำสายใหญ่ฝั่งขวา สายที่ ๒ ฝั่งใต้ ทางหลวงแผ่นดินหมายเลข ๔ (ถนนเพชรเกษม) พากตะวันออก และคลองส่งน้ำสาย ๒ ซ้าย คลองส่งน้ำสายใหญ่ฝั่งขวาสายที่ ๒ ฝั่งตะวันออก

๔.๔ ด้านเหนือ จดทางหลวงแผ่นดินหมายเลข ๔๐๘๑ พากใต้ เขตเทศบาล ตำบลเขาชัยสน ระหว่างหลักเขตที่ ๑ หลักเขตที่ ๕ หลักเขตที่ ๔ หลักเขตที่ ๓ กับหลักเขตที่ ๒ เส้นขนานระยะ ๕๐๐ เมตร กับริมคลองส่งน้ำสายใหญ่ฝั่งขวาสายที่ ๒ ฝั่งเหนือ และถนน อบจ. พท. เขาชัยสน - บ้านสะทัง พากใต้

ด้านตะวันออก จดทางหลวงชนบท พท. ๔๐๐๓ พากตะวันตก ทางหลวงแผ่นดิน หมายเลข ๔๐๘๑ พากใต้ ถนนสายบ้านจองถนน พากใต้ และทางหลวงชนบท พท. ๔๐๐๔ พากตะวันตก



ด้านใต้ จดเส้นขนานระยะ ๕๐๐ เมตร กับริมลำรางสาธารณะไม่ปรากฏชื่อ  
ฝั่งใต้ เส้นขนานระยะ ๕๐๐ เมตร กับริมคลองซอย ๑ ขวา - คลองส่งน้ำสายใหญ่ฝั่งขวาสายที่ ๑  
ฝั่งใต้ คลองเกิด ฝั่งเหนือ ห้วยแม่ขรี ฝั่งเหนือ เส้นขนานระยะ ๒๐๐ เมตร กับศูนย์กลางถนน  
สายห้วยเนียง - ควนนุ้ย เส้นตั้งฉากกับถนนสายห้วยเนียง - ควนนุ้ย ฟากตะวันออก ที่จุดซึ่งอยู่ห่าง  
จากถนนสายห้วยเนียง - ควนนุ้ย บรรจบกับซอยพรุชชิงพัฒนา ไปทางทิศตะวันออกเฉียงเหนือตามถนน  
สายห้วยเนียง - ควนนุ้ย เป็นระยะ ๒๐๐ เมตร เส้นขนานระยะ ๒๐๐ เมตร กับศูนย์กลางซอยพรุชชิงพัฒนา  
เส้นตรงที่ลากจากเส้นขนานระยะ ๒๐๐ เมตร กับศูนย์กลางซอยพรุชชิงพัฒนา ที่จุดซึ่งอยู่ห่างจากซอยพรุชชิงพัฒนา  
บรรจบกับคลองซอย ๒ ซ้าย - คลองส่งน้ำสายใหญ่ฝั่งขวาสายที่ ๑ ไปทางทิศตะวันออกเฉียงเหนือ  
ตามคลองส่งน้ำสายที่ ๑ เป็นระยะ ๒๐๐ เมตร ไปทางทิศตะวันตกเฉียงเหนือ จนบรรจบกับทางหลวงแผ่นดิน  
หมายเลข ๔๑๓๘ ที่จุดซึ่งอยู่ห่างจากทางหลวงแผ่นดินหมายเลข ๔ (ถนนเพชรเกษม) บรรจบกับ  
ทางหลวงแผ่นดินหมายเลข ๔๑๓๘ ไปทางทิศตะวันออกเฉียงเหนือตามแนวทางหลวงแผ่นดินหมายเลข ๔๑๓๘  
เป็นระยะ ๒,๐๐๐ เมตร เส้นตั้งฉากกับทางหลวงแผ่นดินหมายเลข ๔๑๓๘ ฟากเหนือ ที่จุดซึ่งอยู่ห่าง  
จากทางหลวงแผ่นดินหมายเลข ๔ (ถนนเพชรเกษม) บรรจบกับทางหลวงแผ่นดินหมายเลข ๔๑๓๘  
ไปทางทิศตะวันออกเฉียงเหนือตามแนวทางหลวงแผ่นดินหมายเลข ๔๑๓๘ เป็นระยะ ๒,๐๐๐ เมตร  
เส้นขนานระยะ ๒๐๐ เมตร กับศูนย์กลางทางหลวงแผ่นดินหมายเลข ๔๑๓๘ เส้นตรงที่ลากจาก  
เส้นขนานระยะ ๒๐๐ เมตร กับศูนย์กลางทางหลวงแผ่นดินหมายเลข ๔๑๓๘ ไปทางทิศตะวันตกเฉียงใต้  
บรรจบกับเส้นขนานระยะ ๒๐๐ เมตร กับศูนย์กลางถนนสายทุ่งไต่ะหะยะ - วัดมรรณพาวาส ที่จุดซึ่ง  
เส้นขนานระยะ ๒๐๐ เมตร กับศูนย์กลางถนนสายทุ่งไต่ะหะยะ - วัดมรรณพาวาส บรรจบกับ  
ถนนสายเพชรเกษม - ทุ่งไต่ะหะยะ ฟากตะวันตก และเส้นขนานระยะ ๒๐๐ เมตร กับศูนย์กลาง  
ถนนสายทุ่งไต่ะหะยะ - วัดมรรณพาวาส

ด้านตะวันตก จดคลองท่าเขียด ฝั่งตะวันออก เส้นขนานระยะ ๕๐๐ เมตร  
กับริมคลองส่งน้ำสายใหญ่ฝั่งขวาสายที่ ๒ ฝั่งตะวันตก เขตปฏิรูปที่ดินตามพระราชกฤษฎีกากำหนด  
เขตที่ดิน ในท้องที่ตำบลเขาชัยสน อำเภอเขาชัยสน จังหวัดพัทลุง ให้เป็นเขตปฏิรูปที่ดิน พ.ศ. ๒๕๔๑  
เส้นขนานระยะ ๕๐๐ เมตร กับริมคลองส่งน้ำสาย ๑ ซ้าย คลองส่งน้ำสายใหญ่ฝั่งขวา สายที่ ๒  
ฝั่งตะวันตก และเส้นขนานระยะ ๕๐๐ เมตร กับศูนย์กลางถนนชลประทาน

ทั้งนี้ ยกเว้นบริเวณหมายเลข ๑.๑๐ ที่กำหนดไว้เป็นสีชมพู

๔.๕ ด้านเหนือ จดเส้นขนานระยะ ๕๐๐ เมตร กับริมคลองส่งน้ำสายใหญ่ฝั่งซ้าย  
ฝั่งตะวันตกและฝั่งตะวันออก และเส้นขนานระยะ ๕๐๐ เมตร กับริมคลองส่งน้ำสาย ๑ ขวา คลองส่งน้ำ  
สายใหญ่ฝั่งซ้าย ฝั่งตะวันตก

ด้านตะวันออก จดเส้นขนานระยะ ๕๐๐ เมตร กับริมคลองส่งน้ำสาย ๑ ขวา  
คลองส่งน้ำสายใหญ่ฝั่งซ้าย ฝั่งตะวันออก เส้นขนานระยะ ๕๐๐ เมตร กับศูนย์กลางทางหลวงแผ่นดิน  
หมายเลข ๔๐๔๙ ทางหลวงแผ่นดินหมายเลข ๔๐๔๙ ฟากใต้ และเส้นขนานระยะ ๕๐๐ เมตร  
กับริมคลองส่งน้ำสายใหญ่ฝั่งขวา ฝั่งตะวันออก

ด้านใต้ จดเขตเทศบาลตำบลป่าบอน ระหว่างหลักเขตที่ ๖ หลักเขตที่ ๕ กับหลักเขตที่ ๔

ด้านตะวันตก จดเส้นขนานระยะ ๕๐๐ เมตร กับริมคลองส่งน้ำสายใหญ่ฝั่งซ้าย ฝั่งตะวันตก

๕. ที่ดินในบริเวณหมายเลข ๕.๑ ถึงหมายเลข ๕.๒๙ ที่กำหนดไว้เป็นสีเขียวมีกรอบและเส้นทแยงสีน้ำตาล ให้เป็นที่ดินประเภทปฏิรูปที่ดินเพื่อเกษตรกรรม มีรายการดังต่อไปนี้

๕.๑ เขตปฏิรูปที่ดินตามพระราชกฤษฎีกากำหนดเขตที่ดิน ในท้องที่ตำบลเกาะเต่า ตำบลบ้านพร้าว อำเภอป่าพะยอม ตำบลชะมวง อำเภอควนขนุน และตำบลเขาย่า อำเภอศรีบรรพต จังหวัดพัทลุง ให้เป็นเขตปฏิรูปที่ดิน พ.ศ. ๒๕๔๑

๕.๒ เขตปฏิรูปที่ดินตามพระราชกฤษฎีกากำหนดเขตที่ดิน ในท้องที่ตำบลปันแต ตำบลชะมวง ตำบลควนขนุน อำเภอควนขนุน และตำบลเขาย่า อำเภอศรีบรรพต จังหวัดพัทลุง ให้เป็นเขตปฏิรูปที่ดิน พ.ศ. ๒๕๔๑

๕.๓ เขตปฏิรูปที่ดินตามพระราชกฤษฎีกากำหนดเขตที่ดิน ในท้องที่ตำบลเกาะเต่า อำเภอป่าพะยอม และตำบลเขาย่า ตำบลเขาปู่ อำเภอศรีบรรพต จังหวัดพัทลุง ให้เป็นเขตปฏิรูปที่ดิน พ.ศ. ๒๕๔๕

๕.๔ เขตปฏิรูปที่ดินตามพระราชกฤษฎีกากำหนดเขตที่ดิน ในท้องที่ตำบลปันแต ตำบลชะมวง ตำบลควนขนุน อำเภอควนขนุน และตำบลเขาย่า อำเภอศรีบรรพต จังหวัดพัทลุง ให้เป็นเขตปฏิรูปที่ดิน พ.ศ. ๒๕๔๑

๕.๕ เขตปฏิรูปที่ดินตามพระราชกฤษฎีกากำหนดเขตที่ดิน ในท้องที่ตำบลนาขยาด อำเภอควนขนุน และตำบลตะพาน อำเภอศรีบรรพต จังหวัดพัทลุง ให้เป็นเขตปฏิรูปที่ดิน พ.ศ. ๒๕๔๕

๕.๖ เขตปฏิรูปที่ดินตามพระราชกฤษฎีกากำหนดเขตที่ดิน ในท้องที่ตำบลบ้านนา กิ่งอำเภอศรีนครินทร์ อำเภอเมืองพัทลุง จังหวัดพัทลุง ให้เป็นเขตปฏิรูปที่ดิน พ.ศ. ๒๕๔๒

๕.๗ เขตปฏิรูปที่ดินตามพระราชกฤษฎีกากำหนดเขตที่ดิน ในท้องที่ตำบลชุมพล และตำบลอ่างทอง กิ่งอำเภอศรีนครินทร์ อำเภอเมืองพัทลุง จังหวัดพัทลุง ให้เป็นเขตปฏิรูปที่ดิน พ.ศ. ๒๕๔๑

๕.๘ เขตปฏิรูปที่ดินตามพระราชกฤษฎีกากำหนดเขตที่ดิน ในท้องที่ตำบลตำนาน อำเภอเมืองพัทลุง จังหวัดพัทลุง ให้เป็นเขตปฏิรูปที่ดิน พ.ศ. ๒๕๔๒

๕.๙ เขตปฏิรูปที่ดินตามพระราชกฤษฎีกากำหนดเขตที่ดิน ในท้องที่ตำบลบ้านนา ตำบลลำสินธุ์ กิ่งอำเภอศรีนครินทร์ อำเภอเมืองพัทลุง และตำบลกงหรา ตำบลคลองทรายขาว อำเภอกงหรา จังหวัดพัทลุง ให้เป็นเขตปฏิรูปที่ดิน พ.ศ. ๒๕๔๑

๕.๑๐ เขตปฏิรูปที่ดินตามพระราชกฤษฎีกากำหนดเขตที่ดิน ในท้องที่ตำบลลำสินธุ์ และตำบลอ่างทอง กิ่งอำเภอศรีนครินทร์ อำเภอเมืองพัทลุง จังหวัดพัทลุง ให้เป็นเขตปฏิรูปที่ดิน พ.ศ. ๒๕๔๕



๕.๒๔ เขตปฏิรูปที่ดินตามพระราชกฤษฎีกากำหนดเขตที่ดิน ในท้องที่ตำบลคลองเฉลิม อำเภอกงหรา ตำบลตะโหมด ตำบลคลองใหญ่ อำเภอตะโหมด และตำบลหนองธง อำเภอป่าบอน จังหวัดพัทลุง ให้เป็นเขตปฏิรูปที่ดิน พ.ศ. ๒๕๔๑

๕.๒๕ เขตปฏิรูปที่ดินตามพระราชกฤษฎีกากำหนดเขตที่ดิน ในท้องที่ตำบลหารเทา ตำบลดอนประดู่ อำเภอปากพะยูน และตำบลโคกทราย อำเภอป่าบอน จังหวัดพัทลุง ให้เป็นเขตปฏิรูปที่ดิน พ.ศ. ๒๕๔๑

๕.๒๖ เขตปฏิรูปที่ดินตามพระราชกฤษฎีกากำหนดเขตที่ดิน ในท้องที่ตำบลหนองธง และตำบลทุ่งนารี อำเภอป่าบอน จังหวัดพัทลุง ให้เป็นเขตปฏิรูปที่ดิน พ.ศ. ๒๕๔๐

๕.๒๗ เขตปฏิรูปที่ดินตามพระราชกฤษฎีกากำหนดเขตที่ดิน ในท้องที่ตำบลวังใหม่ ตำบลหนองธง และตำบลทุ่งนารี อำเภอป่าบอน จังหวัดพัทลุง ให้เป็นเขตปฏิรูปที่ดิน พ.ศ. ๒๕๔๕

๕.๒๘ เขตปฏิรูปที่ดินตามพระราชกฤษฎีกากำหนดเขตที่ดิน ในท้องที่ตำบลหนองธง และตำบลทุ่งนารี อำเภอป่าบอน จังหวัดพัทลุง ให้เป็นเขตปฏิรูปที่ดิน พ.ศ. ๒๕๔๐

๕.๒๙ เขตปฏิรูปที่ดินตามพระราชกฤษฎีกากำหนดเขตที่ดิน ในท้องที่ตำบลวังใหม่ ตำบลหนองธง และตำบลทุ่งนารี อำเภอป่าบอน จังหวัดพัทลุง ให้เป็นเขตปฏิรูปที่ดิน พ.ศ. ๒๕๔๕

๖. ที่ดินในบริเวณหมายเลข ๖.๑ ถึงหมายเลข ๖.๓๐ ที่กำหนดไว้เป็นสีเขียวอ่อนมีเส้นทแยงสีขาว ให้เป็นที่ดินประเภทอนุรักษ์ป่าไม้ มีรายการดังต่อไปนี้

- ๖.๑ ป่าสงวนแห่งชาติ ป่าเทือกเขาบรรทัด แปลงที่ ๒ ตอนที่ ๓
- ๖.๒ ป่าสงวนแห่งชาติ ป่าเขียว ป่าสงวนแห่งชาติ ป่าคลองยวน และเขตห้ามล่าสัตว์ป่าทะเลน้อย
- ๖.๓ ป่าสงวนแห่งชาติ ป่าเกาะเต่า คลองเรียน
- ๖.๔ ป่าสงวนแห่งชาติ ป่าควนเปล้า ป่าควนกฤษณา และป่าสระราชา
- ๖.๕ ป่าสงวนแห่งชาติ ป่าควนตอ ป่าควนฤทธิ์ ป่าควนเลียบ และป่าควนหินขาว
- ๖.๖ ป่าสงวนแห่งชาติ ป่าค่ายไฟ
- ๖.๗ ป่าสงวนแห่งชาติ ป่าภูเขาบรรทัด แปลงที่ ๒ ตอนที่ ๑
- ๖.๘ ป่าสงวนแห่งชาติ ป่าห้วยส้ม และป่าลำนาวา
- ๖.๙ ป่าสงวนแห่งชาติ ป่าเทือกเขาบรรทัด แปลง ๒ ตอนที่ ๒
- ๖.๑๐ ป่าสงวนแห่งชาติ ป่าภูเขาบรรทัด แปลงที่ ๑ ตอนที่ ๑
- ๖.๑๑ ป่าสงวนแห่งชาติ ป่าควนป่ายาง และป่าควนดินสอ
- ๖.๑๒ ป่าสงวนแห่งชาติ ป่าในวัง
- ๖.๑๓ ป่าสงวนแห่งชาติ ป่าเขาหวัง ป่าเขาคับ ป่าเขาเขียว และป่าเขาयाโง้ง
- ๖.๑๔ ป่าสงวนแห่งชาติ ป่าเขาศพนางพันธุรัตน์ ป่าควนแก้ว และป่าควนอ้ายหลุด
- ๖.๑๕ ป่าสงวนแห่งชาติ ป่าเทือกเขาบรรทัด แปลงที่ ๑ ตอนที่ ๒
- ๖.๑๖ ป่าสงวนแห่งชาติ ป่าเกาะหมาก
- ๖.๑๗ ป่าสงวนแห่งชาติ ป่าควนโคกยา ป่าควนโต๊ะคน และป่าควนน้อย
- ๖.๑๘ ป่าสงวนแห่งชาติ ป่าเทือกเขาบรรทัด แปลงที่ ๑ ตอนที่ ๓

- ๖.๑๙ ป่าสงวนแห่งชาติ ป่าควนหินกอง ป่าควนโพธิ์เล ป่าควนขี้หมื่น และป่าควนน้ำทรัพย์  
 ๖.๒๐ ป่าสงวนแห่งชาติ ป่าพรุเสม็ด และป่าบางเต็ง  
 ๖.๒๑ ป่าสงวนแห่งชาติ ป่าควนหวาน ป่าควนนอโม และป่าห้วยหาร  
 ๖.๒๒ ป่าสงวนแห่งชาติ ป่าควนเสาธง ป่าควนนายสุก และป่าควนนายหวัด  
 ๖.๒๓ ป่าสงวนแห่งชาติ ป่าเหมืองแก้ว และป่าบางเตง  
 ๖.๒๔ ป่าสงวนแห่งชาติ ป่าเขาหัวช้าง ป่าเขาตีนป่า ป่าเขาหลักไก่อ และป่าเขาพระ  
 ๖.๒๕ ป่าสงวนแห่งชาติ ป่าท่าเตียน  
 ๖.๒๖ ป่าสงวนแห่งชาติ ป่าควนแค และป่าควนสูง  
 ๖.๒๗ ป่าสงวนแห่งชาติ ป่าควนหินแท่น ป่าควนไม้ไผ่ ป่าเขาวงทับไคร และป่าเลเหมียง  
 ๖.๒๘ ป่าสงวนแห่งชาติ ป่าเขียด และป่าห้าม  
 ๖.๒๙ ป่าสงวนแห่งชาติ ป่าเหนือคลอง  
 ๖.๓๐ ป่าสงวนแห่งชาติ ป่าเขาจันทร์

๗. ที่ดินในบริเวณหมายเลข ๗.๑ และหมายเลข ๗.๒ ที่กำหนดไว้เป็นสีฟ้า ให้เป็นที่ดินประเภทที่โล่งเพื่อการรักษาคุณภาพสิ่งแวดล้อม มีรายการดังต่อไปนี้

- ๗.๑ เขตห้ามล่าสัตว์ป่า ทะเลน้อย  
 ๗.๒ ทะเลสาบสงขลา

หมายเหตุ :- เหตุผลในการประกาศใช้กฎกระทรวงฉบับนี้ คือ โดยที่สมควรกำหนดให้ใช้บังคับผังเมืองรวมในท้องที่จังหวัดพัทลุง เพื่อใช้เป็นแนวทางในการพัฒนา และการดำรงรักษาเมืองและบริเวณที่เกี่ยวข้องหรือชนบท ในด้านการใช้ประโยชน์ในทรัพย์สิน การคมนาคมและการขนส่ง การสาธารณสุขปโภค บริการสาธารณะ และสภาพแวดล้อม ทั้งนี้ เพื่อให้บรรลุวัตถุประสงค์ของการผังเมือง และโดยที่มาตรา ๒๖ วรรคหนึ่ง แห่งพระราชบัญญัติการผังเมือง พ.ศ. ๒๕๑๘ ซึ่งแก้ไขเพิ่มเติมโดยพระราชบัญญัติการผังเมือง (ฉบับที่ ๔) พ.ศ. ๒๕๕๘ บัญญัติว่า การใช้บังคับผังเมืองรวมให้กระทำโดยกฎกระทรวง จึงจำเป็นต้องออกกฎกระทรวงนี้